

**令和 6 年度**

# **市 政 年 報**

**鹿 沼 市**

この市政年報は、令和6年度の市政事務の大要を記した  
ものである。

令和7年12月

鹿沼市長

松井正一

# 目 次

第1章	議 会	-----	1
第2章	秘 書 室	-----	11
第3章	総 合 政 策 部		
	総 合 政 策 課 関 係	-----	13
	財 政 課 関 係	-----	17
	いちご市営業戦略課関係	-----	20
	地 域 課 題 対 策 課 関 係	-----	24
	デ ジ タ ル 政 策 課 関 係	-----	26
	危 機 管 理 課 関 係	-----	29
第4章	行 政 経 営 部		
	行 政 経 営 課 関 係	-----	30
	人 事 課 関 係	-----	33
	税 務 課 関 係	-----	39
	納 税 課 関 係	-----	46
	契 約 検 査 課 関 係	-----	47
第5章	市 民 部		
	生 活 課 関 係	-----	49
	協働のまちづくり課関係	-----	56
	市 民 課 関 係	-----	61
	人権・男女共同参画課関係	-----	69
第6章	保 健 福 祉 部		
	厚 生 課 関 係	-----	74
	障 が い 福 祉 課 関 係	-----	75
	高 齢 福 祉 課 関 係	-----	78
	介 護 保 険 課 関 係	-----	83
	保 険 年 金 課 関 係	-----	85
	健 康 課 関 係	-----	90
第7章	こ ど も 未 来 部		
	子 育 て 支 援 課 関 係	-----	110
	保 育 課 関 係	-----	111
	こども・家庭サポートセンター関係	-----	113

第8章	経 済 部	
	産 業 振 興 課 関 係	116
	産 業 誘 致 推 進 室 関 係	125
	観 光 交 流 課 関 係	127
	農 政 課 関 係	131
	林 政 課 関 係	138
	公 設 地 方 卸 売 市 場 関 係	143
第9章	環 境 部	
	環 境 課 関 係	144
	資 源 循 環 課 関 係	151
第10章	都 市 建 設 部	
	都 市 計 画 課 関 係	156
	整 備 課 関 係	157
	維 持 課 関 係	160
	建 築 課 関 係	164
	建 築 指 導 課 関 係	166
第11章	会 計 課	168
第12章	上 下 水 道 部（公 営 企 業）	
	水 道 事 業 関 係	169
	（ 企 業 経 営 課、水 道 課）	
	下 水 道 事 業 及 び そ の 他 事 業 関 係	174
	（ 企 業 経 営 課、下 水 道 課）	
第13章	消 防	
	消 防 本 部	181
	消 防 団	184
	消 防 施 設	187
第14章	教 育 委 員 会	
	教 育 総 務 課 関 係	188
	学 校 再 編 推 進 室 関 係	192
	学 校 教 育 課 関 係	194
	生 涯 学 習 課 関 係	200
	文 化 課 関 係	219
	ス ポ ー ツ 振 興 課 関 係	224
	自 然 体 験 交 流 セ ン タ ー 関 係	229
	学 校 給 食 共 同 調 理 場 関 係	232
	図 書 館 関 係	235
	川 上 澄 生 美 術 館 関 係	251



第15章	選舉管理委員會	255
第16章	監查委員會	259
第17章	公平委員會	261
第18章	農業委員會	262
第19章	固定資產評估審查委員會	270
參考資料	公社事業實績	271
	鹿沼市機構圖	286

# 第 1 章

議

会

## 第1章 議会

### 1 議会の組織

#### (1) 議席

##### ア 4月1日現在の議席

議席番号	氏 名	議席番号	氏 名
1 番	鹿 妻 武 洋	13 番	鈴 木 毅
2 番	仲 田 知 史	14 番	阿 部 秀 実
3 番	橋 本 勝 浩	15 番	佐 藤 誠
4 番	早 川 勝 弘	16 番	舘 野 裕 昭
5 番	駒 場 久 和	17 番	大 貫 毅
6 番	舩 生 雅 秀	18 番	谷 中 恵 子
7 番	橋 本 修	19 番	津久井 健 吉
8 番	藤 田 義 昭	20 番	小 島 実
9 番	梶 原 隆	21 番	増 渕 靖 弘
10 番	宇賀神 敏	22 番	横 尾 武 男
11 番	大 貫 桂 一	23 番	関 口 正 一
12 番	石 川 さやか	24 番	大 島 久 幸

##### イ 11月8日現在の議席

議席番号	氏 名	議席番号	氏 名
1 番	鹿 妻 武 洋	13 番	鈴 木 毅
2 番	仲 田 知 史	14 番	阿 部 秀 実
3 番	橋 本 勝 浩	15 番	佐 藤 誠
4 番	早 川 勝 弘	16 番	舘 野 裕 昭
5 番	駒 場 久 和		
6 番	舩 生 雅 秀	18 番	谷 中 恵 子
7 番	橋 本 修	19 番	津久井 健 吉
8 番	藤 田 義 昭	20 番	小 島 実
9 番	梶 原 隆	21 番	増 渕 靖 弘
10 番	宇賀神 敏	22 番	横 尾 武 男
11 番	大 貫 桂 一	23 番	関 口 正 一
12 番	石 川 さやか	24 番	大 島 久 幸

※大貫毅議員は、栃木県議会議員鹿沼市選挙区補欠選挙に立候補したため、公職選挙法第90条の規定により、令和6年11月8日付で市議会議員の職は自動失職となった。

(2) 議長・副議長

4月1日現在の議長・副議長

議長 谷 中 恵 子      副議長 石 川 さやか

2 委員会の設置及び構成

(1) 常任委員会

ア 4月1日現在の委員構成

委員会名	委員長	副委員長	委員
総務	横 尾 武 男	藤 田 義 昭	橋 本 勝 浩・梶 原 隆 館 野 裕 昭・大 貫 毅 谷 中 恵 子・津久井 健 吉
教育福祉	佐 藤 誠	増 渕 靖 弘	鹿 妻 武 洋・仲 田 知 史 早 川 勝 弘・舩 生 雅 秀 大 貫 桂 一・阿 部 秀 実
産業建設	小 島 実	大 島 久 幸	駒 場 久 和・橋 本 修 宇賀神 敏・石 川 さやか 鈴 木 毅・関 口 正 一

イ 第3回定例会（9月30日）において次のとおり選任され、同日委員長・副委員長が互選された。

委員会名	委員長	副委員長	委員
総務	増 渕 靖 弘	橋 本 修	鹿 妻 武 洋・仲 田 知 史 早 川 勝 弘・石 川 さやか 大 貫 毅・大 島 久 幸
教育福祉	藤 田 義 昭	宇賀神 敏	橋 本 勝 浩・舩 生 雅 秀 梶 原 隆・佐 藤 誠 子 館 野 裕 昭・谷 中 恵 子
産業建設	大 貫 桂 一	鈴 木 毅	駒 場 久 和・阿 部 秀 実 津久井 健 吉・小 島 実 一 横 尾 武 男・関 口 正 一

ウ 大貫毅議員は、栃木県議会議員鹿沼市選挙区補欠選挙に立候補したため、公職選挙法第90条の規定により、令和6年11月8日付で市議会議員の職は自動失職となった。後任について、閉会中であるため、議長において駒場久和議員を総務常任委員会委員に指名した。

委員会名	委員長	副委員長	委員
総務	増 渕 靖 弘	橋 本 修	鹿 妻 武 洋・仲 田 知 史 早 川 勝 弘・駒 場 久 和 石 川 さやか・大 島 久 幸
教育福祉	藤 田 義 昭	宇賀神 敏	橋 本 勝 浩・舩 生 雅 秀 梶 原 隆・佐 藤 誠 子 館 野 裕 昭・谷 中 恵 子
産業建設	大 貫 桂 一	鈴 木 毅	駒 場 久 和・阿 部 秀 実 津久井 健 吉・小 島 実 一 横 尾 武 男・関 口 正 一

(2) 議会運営委員会

ア 4月1日現在の委員構成

委員長	副委員長	委員
舘 野 裕 昭	増 渕 靖 弘	橋 本 修 ・ 梶 原 隆 大 貫 桂 一 ・ 佐 藤 誠 大 貫 毅 ・ 津久井 健 吉 小 島 実 ・ 横 尾 武 男 関 口 正 一 ・ 大 島 久 幸

イ 第3回定例会（9月30日）において次のとおり選任され、同日委員長・副委員長が互選された。

委員長	副委員長	委員
横 尾 武 男	佐 藤 誠	鹿 妻 武 洋 ・ 橋 本 修 梶 原 隆 ・ 大 貫 桂 一 舘 野 裕 昭 ・ 大 貫 毅 津久井 健 吉 ・ 小 島 実 増 渕 靖 弘 ・ 大 島 久 幸

ウ 大貫毅議員は、栃木県議会議員鹿沼市選挙区補欠選挙に立候補したため、公職選挙法第90条の規定により、令和6年11月8日付で市議会議員の職は自動失職となった。後任について、閉会中であるため、議長において駒場久和議員を議会運営委員会委員に指名した。

委員長	副委員長	委員
横 尾 武 男	佐 藤 誠	鹿 妻 武 洋 ・ 駒 場 久 和 橋 本 修 ・ 梶 原 隆 大 貫 桂 一 ・ 舘 野 裕 昭 津久井 健 吉 ・ 小 島 実 増 渕 靖 弘 ・ 大 島 久 幸

(3) 決算特別委員会

令和5年度の鹿沼市一般会計及び特別会計の歳入歳出決算を審査するため8月28日決算特別委員会を設置し、9月25日・26日の2日間にわたり審査を行った。

（令和6年第3回定例会（8月28日議決）で設置）

委員構成

委員長	副委員長	委員
鈴 木 毅	藤 田 義 昭	鹿 妻 武 洋 ・ 仲 田 知 史 橋 本 勝 浩 ・ 早 川 勝 弘 舩 生 雅 秀 ・ 梶 原 隆 宇賀神 敏 ・ 大 貫 桂 一 佐 藤 誠 ・ 小 島 実

(4) 予算特別委員会（定数 24 名）

ア 4 月 1 日現在の委員構成

（令和 5 年第 4 回臨時会（9 月 27 日議決）で設置）

委員構成

委員長	副委員長	委員											
梶原 隆	橋本 修	鹿嶋	妻本	武勝	洋浩	・	仲田	知史	史弘	秀敏	やか	実昭	子実
		橋駒	本場	久義	和昭	・	早舩	勝雅	秀敏	やか	実昭	子実	男幸
		藤大	田貫	桂	一毅	・	宇賀	神さ	やか	実昭	子実	男幸	幸
		鈴大	木藤		誠毅	・	石阿	部秀	裕恵	武久			
		佐大	貫井	健	吉弘	・	館谷	野中	島武				
		津久	井	靖	一	・	小横	尾島					
		増関	口	正		・	大						

イ 11 月 8 日現在の委員構成

委員長	副委員長	委員											
梶原 隆	橋本 修	鹿嶋	妻本	武勝	洋浩	・	仲田	知史	史弘	秀敏	やか	実昭	子実
		橋駒	本場	久義	和昭	・	早舩	勝雅	秀敏	やか	実昭	子実	男幸
		藤大	田貫	桂	一毅	・	宇賀	神さ	やか	実昭	子実	男幸	幸
		鈴大	木藤		誠毅	・	石阿	部秀	裕恵	武久			
		佐大	貫井	健	吉弘	・	館谷	野中	島武				
		谷小	島尾	武久		・	津久	井	健	靖	弘一		
		横大	島			・	増関	口					

※大貫毅議員は、栃木県議会議員鹿沼市選挙区補欠選挙に立候補したため、公職選挙法第90条の規定により、令和6年11月8日付で市議会議員の職は自動失職となった。

3 議事

(1) 議会の審議状況

		開 会 月 日	閉 会 月 日	会 期 日 数	本 会 議 日 数	市 長 提 出 議 案 件 数	議 員 提 出 議 案 件 数	認 定 件 数	議決内訳			請 願 陳 情 件 数	報 告 件 数
									原 案 を 可 と す る 件 数	修 正 し た 件 数	原 案 を 否 と し た 件 数		
令和 6 年	第 2 回定例会	7. 2	7. 29	28	5	17	2	2	21	0	0	7	13
	第 3 回定例会	8. 28	9. 30	34	5	16	4	7	27	0	0	4	5
	第 4 回定例会	11. 27	12. 23	27	5	22	3	0	25	0	0	4	5
令和 7 年	第 1 回定例会	2. 19	3. 17	27	5	33	1	0	34	0	0	3	5

(2) 議案等一覧

◎ 令和 6 年第 2 回定例会（令和 6 年 7 月 2 日～令和 6 年 7 月 29 日）

報告第 6 号	専決処分事項の報告について（損害賠償の額の決定及び和解）
報告第 7 号	専決処分事項の報告について（損害賠償の額の決定及び和解）
報告第 8 号	専決処分事項の報告について（損害賠償の額の決定及び和解）
報告第 9 号	債権放棄の報告について
報告第 10 号	令和 5 事業年度公益財団法人鹿沼市農業公社事業及び決算の報告について
報告第 11 号	令和 5 事業年度公益財団法人鹿沼市花木センター公社事業及び決算の報告について
報告第 12 号	令和 5 事業年度公益財団法人かぬま文化・スポーツ振興財団事業及び決算の報告について
報告第 13 号	令和 6 事業年度公益財団法人かぬま文化・スポーツ振興財団事業計画及び予算の報告について
報告第 14 号	令和 5 年度鹿沼市継続費繰越計算報告について
報告第 15 号	令和 5 年度鹿沼市繰越明許費繰越計算報告について
報告第 16 号	令和 5 年度鹿沼市水道事業会計予算繰越計算報告について
報告第 17 号	令和 5 年度鹿沼市下水道事業会計予算繰越計算報告について
報告第 18 号	令和 5 年度鹿沼市下水道事業会計予算事故繰越し繰越計算報告について
認定第 1 号	令和 5 年度鹿沼市水道事業会計決算の認定について
認定第 2 号	令和 5 年度鹿沼市下水道事業会計決算の認定について
議案第 46 号	専決処分事項の承認について（令和 5 年度鹿沼市一般会計補正予算（第 13 号））
議案第 47 号	専決処分事項の承認について（令和 5 年度鹿沼市国民健康保険特別会計補正予算（第 3 号））
議案第 48 号	専決処分事項の承認について（令和 5 年度鹿沼市後期高齢者医療特別会計補正予算（第 3 号））
議案第 49 号	専決処分事項の承認について（鹿沼市税条例の一部改正）
議案第 50 号	専決処分事項の承認について（鹿沼市都市計画税条例の一部改正）
議案第 51 号	専決処分事項の承認について（鹿沼市国民健康保険税条例の一部改正）
議案第 52 号	令和 5 年度鹿沼市水道事業会計未処分利益剰余金の処分について
議案第 53 号	令和 5 年度鹿沼市下水道事業会計未処分利益剰余金の処分について
議案第 54 号	令和 6 年度鹿沼市一般会計補正予算（第 2 号）について
議案第 55 号	物品購入契約の締結について
議案第 56 号	市道路線の変更について
議案第 57 号	鹿沼市情報通信技術を活用した行政の推進に関する条例の制定について
議案第 58 号	鹿沼市職員の特殊勤務手当に関する条例の一部改正について
議案第 59 号	鹿沼市税条例の一部改正について
議案第 60 号	鹿沼市家庭的保育事業等の設備及び運営に関する基準を定める条例の一部改正について
議案第 61 号	鹿沼市固定資産評価員の選任について
議案第 62 号	工事請負契約の締結について
議員案第 3 号	学校給食費の無償化の早期実現を求める意見書の提出について
議員案第 4 号	パレスチナ・ガザ地区における即時かつ恒久的な停戦を求める意見書の提出について

◎ 令和 6 年第 3 回定例会（令和 6 年 8 月 2 8 日～令和 6 年 9 月 3 0 日）

- |          |  |
|----------|--|
| 報告第 19 号 | 専決処分事項の報告について（損害賠償の額の決定及び和解）             |
| 報告第 20 号 | 専決処分事項の報告について（損害賠償の額の決定及び和解）             |
| 報告第 21 号 | 専決処分事項の報告について（損害賠償の額の決定及び和解）             |
| 報告第 22 号 | 令和 5 年度鹿沼市継続費精算報告について                    |
| 報告第 23 号 | 令和 5 年度鹿沼市健全化判断比率及び資金不足比率の報告について         |
| 認定第 3 号  | 令和 5 年度鹿沼市一般会計歳入歳出決算の認定について              |
| 認定第 4 号  | 令和 5 年度鹿沼市国民健康保険特別会計歳入歳出決算の認定について        |
| 認定第 5 号  | 令和 5 年度鹿沼市公設地方卸売市場事業費特別会計歳入歳出決算の認定について   |
| 認定第 6 号  | 令和 5 年度鹿沼市介護保険特別会計歳入歳出決算の認定について          |
| 認定第 7 号  | 令和 5 年度鹿沼市後期高齢者医療特別会計歳入歳出決算の認定について       |
| 認定第 8 号  | 令和 5 年度鹿沼市粕尾財産区特別会計歳入歳出決算の認定について         |
| 認定第 9 号  | 令和 5 年度鹿沼市清洲財産区特別会計歳入歳出決算の認定について         |
| 議案第 63 号 | 令和 6 年度鹿沼市一般会計補正予算（第 4 号）について            |
| 議案第 64 号 | 令和 6 年度鹿沼市国民健康保険特別会計補正予算（第 1 号）について      |
| 議案第 65 号 | 令和 6 年度鹿沼市公設地方卸売市場事業費特別会計補正予算（第 1 号）について |
| 議案第 66 号 | 令和 6 年度鹿沼市介護保険特別会計補正予算（第 1 号）について        |
| 議案第 67 号 | 令和 6 年度鹿沼市後期高齢者医療特別会計補正予算（第 1 号）について     |
| 議案第 68 号 | 令和 6 年度鹿沼市粕尾財産区特別会計補正予算（第 1 号）について       |
| 議案第 69 号 | 令和 6 年度鹿沼市清洲財産区特別会計補正予算（第 1 号）について       |
| 議案第 70 号 | 栃木県後期高齢者医療広域連合規約の変更について                  |
| 議案第 71 号 | 工事請負契約の変更について                            |
| 議案第 72 号 | 工事請負契約の変更について                            |
| 議案第 73 号 | 鹿沼市国民健康保険条例の一部改正について                     |
| 議案第 74 号 | 鹿沼市災害弔慰金の支給等に関する条例の一部改正について              |
| 議案第 75 号 | 鹿沼市教育委員会委員の任命について                        |
| 議案第 76 号 | 鹿沼市教育委員会委員の任命について                        |
| 議員案第 5 号 | 決算特別委員会の設置について                           |
| 議案第 77 号 | 令和 6 年度鹿沼市一般会計補正予算（第 4 号）について            |
| 議案第 78 号 | 鹿沼市監査委員の選任について                           |
| 議員案第 6 号 | 各常任委員会への特定調査事件付託について                     |
| 議員案第 7 号 | 議会運営委員会への調査事件付託について                      |
| 議員案第 8 号 | 再審法改正を求める意見書の提出について                      |

◎ 令和 6 年第 4 回定例会（令和 6 年 1 1 月 2 7 日～令和 6 年 1 2 月 2 3 日）

- |          |                              |
|----------|------------------------------|
| 報告第 24 号 | 専決処分事項の報告について（損害賠償の額の決定及び和解） |
| 報告第 25 号 | 専決処分事項の報告について（損害賠償の額の決定及び和解） |
| 報告第 26 号 | 専決処分事項の報告について（損害賠償の額の決定及び和解） |



報告第 27 号	専決処分事項の報告について（損害賠償の額の決定及び和解）
報告第 28 号	専決処分事項の報告について（損害賠償の額の決定及び和解）
議案第 79 号	専決処分事項の承認について（令和 6 年度鹿沼市一般会計補正予算（第 5 号））
議案第 80 号	令和 6 年度鹿沼市一般会計補正予算（第 6 号）について
議案第 81 号	令和 6 年度鹿沼市国民健康保険特別会計補正予算（第 2 号）について
議案第 82 号	令和 6 年度鹿沼市介護保険特別会計補正予算（第 2 号）について
議案第 83 号	令和 6 年度鹿沼市下水道事業会計補正予算（第 1 号）について
議案第 84 号	辺地に係る総合整備計画の変更について
議案第 85 号	指定管理者の指定について
議案第 86 号	指定管理者の指定について
議案第 87 号	指定管理者の指定について
議案第 88 号	指定管理者の指定について
議案第 89 号	市道路線の認定について
議案第 90 号	市道路線の変更について
議案第 91 号	鹿沼市御殿山会館条例の廃止について
議案第 92 号	鹿沼市放課後児童健全育成事業の設備及び運営に関する基準を定める条例の一部改正について
議案第 93 号	鹿沼市道路占用料条例の一部改正について
議案第 94 号	鹿沼市市営住宅条例及び鹿沼市市営若年勤労者用住宅条例の一部改正について
議案第 95 号	鹿沼市都市公園条例の一部改正について
議案第 96 号	刑法等の一部を改正する法律の施行に伴う関係条例の整理に関する条例の制定について
議案第 97 号	人権擁護委員候補者の推薦について
議案第 98 号	鹿沼市議会議員の議員報酬及び費用弁償等に関する条例の一部改正について
議案第 99 号	鹿沼市長等の給与及び旅費に関する条例の一部改正について
議案第 100 号	鹿沼市一般職の職員の給与に関する条例の一部改正について
議員案第 9 号	鹿沼市議会の個人情報保護に関する条例の一部改正について
議員案第 10 号	下水道の維持管理・更新におけるウォーターPPP 導入に向けての丁寧な対応を求める意見書の提出について
議員案第 11 号	宇都宮鹿沼道路（さつきロード）の料金徴収期間「延伸無し」を求める意見書の提出について

◎ 令和 7 年第 1 回定例会（令和 7 年 2 月 19 日～令和 7 年 3 月 17 日）

報告第 1 号	専決処分事項の報告について（損害賠償の額の決定及び和解）
報告第 2 号	専決処分事項の報告について（損害賠償の額の決定及び和解）
報告第 3 号	専決処分事項の報告について（損害賠償の額の決定及び和解）
報告第 4 号	令和 7 事業年度公益財団法人鹿沼市農業公社事業計画及び予算の報告について
報告第 5 号	令和 7 事業年度公益財団法人鹿沼市花木センター公社事業計画及び予算の報告について
議案第 1 号	専決処分事項の承認について（令和 6 年度鹿沼市一般会計補正予算（第 7 号））
議案第 2 号	令和 7 年度鹿沼市一般会計予算について
議案第 3 号	令和 7 年度鹿沼市国民健康保険特別会計予算について
議案第 4 号	令和 7 年度鹿沼市公設地方卸売市場事業費特別会計予算について

議案第 5 号	令和 7 年度鹿沼市介護保険特別会計予算について
議案第 6 号	令和 7 年度鹿沼市後期高齢者医療特別会計予算について
議案第 7 号	令和 7 年度鹿沼市粕尾財産区特別会計予算について
議案第 8 号	令和 7 年度鹿沼市清洲財産区特別会計予算について
議案第 9 号	令和 7 年度鹿沼市水道事業会計予算について
議案第 10 号	令和 7 年度鹿沼市下水道事業会計予算について
議案第 11 号	令和 6 年度鹿沼市一般会計補正予算（第 8 号）について
議案第 12 号	令和 6 年度鹿沼市国民健康保険特別会計補正予算（第 3 号）について
議案第 13 号	令和 6 年度鹿沼市介護保険特別会計補正予算（第 3 号）について
議案第 14 号	令和 6 年度鹿沼市後期高齢者医療特別会計補正予算（第 2 号）について
議案第 15 号	工事請負契約の変更について
議案第 16 号	市道路線の変更について
議案第 17 号	鹿沼市行政手続における特定の個人を識別するための番号の利用等に関する法律施行条例の一部改正について
議案第 18 号	鹿沼市職員の勤務時間、休日及び休暇に関する条例等の一部改正について
議案第 19 号	鹿沼市一般職の職員の給与に関する条例等の一部改正について
議案第 20 号	鹿沼市手数料条例の一部改正について
議案第 21 号	鹿沼市乳児等通園支援事業の設備及び運営に関する基準を定める条例の制定について
議案第 22 号	鹿沼市土砂等の埋立て等による土壌の汚染及び災害の発生防止に関する条例等の一部改正について
議案第 23 号	鹿沼市国民健康保険税条例の一部改正について
議案第 24 号	鹿沼市水道事業の水道技術管理者の資格等を定める条例の一部改正について
議案第 25 号	鹿沼市政治倫理審査会委員の委嘱について
議案第 26 号	鹿沼市政治倫理審査会委員の委嘱について
議案第 27 号	鹿沼市政治倫理審査会委員の委嘱について
議案第 28 号	鹿沼市政治倫理審査会委員の委嘱について
議案第 29 号	鹿沼市政治倫理審査会委員の委嘱について
議案第 30 号	鹿沼市政治倫理審査会委員の委嘱について
議案第 31 号	鹿沼市政治倫理審査会委員の委嘱について
議案第 32 号	令和 7 年度鹿沼市一般会計補正予算（第 1 号）について
議案第 33 号	令和 6 年度鹿沼市一般会計補正予算（第 9 号）について
議員案第 1 号	鹿沼市議会の個人情報保護に関する条例の一部改正について

#### 4 常任委員会及び特別委員会の開催状況

##### (1) 常任委員会

委 員 会 名	開催日数	審査件数
総 務 常 任 委 員 会	4	34
教 育 福 祉 常 任 委 員 会	4	37
産 業 建 設 常 任 委 員 会	4	33

※審査件数に、陳情・請願を含む。

## (2) 特別委員会

委 員 会 名	開催日数	審査件数
決 算 特 別 委 員 会	5	7
予 算 特 別 委 員 会	3	13
議 会 改 革 特 別 委 員 会	4	—
開 かれた 議 会 検 討 部 会	4	—
議 会 審 議 の あ り 方 検 討 部 会	6	—

## 5 請願・陳情の審査状況

審査件数	内 訳					
	採 択	不 採 択	継続審査	取り下げ	審査未了	趣旨採択
18	8	6	4	—	—	—

## 6 優良先進都市視察実施状況

## (1) 常任委員会及び議会運営委員会

実施月日	視 察 都 市 名	委 員 会 名	視 察 項 目
10月29日 ～10月31日	鹿児島県霧島市	総務常任委員会 (8名)	・公共交通不便地における持続可能な交通対策について
	熊本県八代市		・廃校舎等の跡地利用提案事業について
	熊本県熊本市		・熊本県防災センター（現地見学）
10月16日 ～10月18日	青森県八戸市	教育福祉常任委員会 (7名)	・八戸市こどもモニター制度について
			・八戸市こどもまちなか IT 部について
			・こどもファスト・トラックの取り組みについて
10月28日 ～10月30日	福井県あわら市	産業建設常任委員会 (8名)	・道駅事業とあわら市のまちの活性化について
	石川県白山市		・「都市再生整備計画（西松任駅周辺地区の活性化）」について
	福井県越前市		・道の駅「越前たけふ」（現地視察）
	福井県敦賀市		・「ちえなみき」（現地視察）
1月28日 ～ 1月29日	新潟県柏崎市	議会運営委員会 (13名)	・予算決算常任委員会、議員定数削減と報酬増額、議会報告会と意見交換会について
	新潟県新発田市		・議会からの政策形成、議員間の自由討議、議員研修の充実強化、議員定数及び議員報酬について

7 本市訪問視察者（団）

月 日	本市訪問視察者名	人数	主 な 視 察 事 項
5 月 10 日	茨城県銚田市	20	新庁舎建設について
5 月 13 日	東京都小金井市	9	消防団の先進的な取り組みについて
5 月 15 日	兵庫県赤穂市	4	まちの駅ネットワークかぬまについて
8 月 8 日	千葉県木更津市	7	消防団の充実強化の取り組みについて
10 月 7 日	茨城県牛久市	8	鹿沼市ヤングケアラー支援条例について
10 月 9 日	茨城県坂東市	10	防災関係について
10 月 22 日	長崎県雲仙市	6	消防団地域防災力充実強化ビジョンについて
10 月 29 日	静岡県富士宮市	8	宅配ボックス購入費補助制度について
11 月 13 日	岩手県北上市	11	消防団を中核とした地域防災力の充実強化について
12 月 19 日	栃木県小山市	32	スノーピーク鹿沼キャンプフィールド&スパについて
1 月 8 日	熊本県八代市	10	消防団地域防災力充実強化ビジョンについて
1 月 30 日	長野県小諸市	6	消防団地域防災力充実強化ビジョンについて
2 月 4 日	山梨県笛吹市	6	スノーピーク鹿沼キャンプフィールド&スパの建設から運営（指定管理者制度導入）について
2 月 6 日	群馬県玉村町	8	多文化共生社会の実現に向けた取り組みについて

## 第 2 章

秘 書 室

## 第2章 秘書室

### 1 鹿沼市功労者表彰式

- (1) 期 日 令和6年5月17日(金)  
 (2) 場 所 鹿沼市民文化センター小ホール  
 (3) 受賞者

功労者47名、篤志者3名、4団体を表彰した。

ア 地方自治功労者	阿 部 守 人 見 功	渡 邊 義 夫
	浅 野 吉 知 小野口 仁 志	橋 本 房 子
	廣 田 和 世 山 崎 操	
イ 教育文化功労者	小 野 典 利 江 口 秀 彦	島 一 嘉
	湯 澤 信 石 原 弘 人	後 藤 勝 浩
ウ 産 業 功 労 者	津 吹 孝 行 澁 江 弘 之	石 川 治
	青 木 薫 鈴 木 良 男	青 木 守
	池 澤 達 夫 星 野 茂 生	寫 野 祐
	瓦 井 良 一	
エ 保健衛生功労者	畑 芳 春 狐 塚 行 弘	
オ 社会福祉功労者	石 塚 百合子 青 柳 卓	
カ 環境美化功労者	塩 澤 敏 雄 陣 野 春 良	青 木 芳 枝
	石 川 勇 三 備 仲 征 二	矢 野 省 一
	廣 田 稔	
キ 消 防 功 労 者	樽 見 正 衛 小 林 紀 雄	齋 藤 雅 英
	真 壁 賢 安 生 浩 晃	杢 子 善 一
	齋 藤 康 弘 若 林 智 和	五味田 宗
	小保方 久 夫 大 貫 雄 司	佐々木 義 和
ク 篤 志 者	株式会社榎倉住宅 山 田 義 博	川 田 一 哉
	株式会社カーエージェンシー 株式会社ヒルタ興業	株式会社ナカニシ
	他1名(匿名希望)	

### 2 広報活動

#### (1) 広報紙の発行と広報活動

ア 「広報かぬま」を月1回発行し、全世帯に配布した。

(ア) 規格 A4判 28ページ(月毎増減あり)

(イ) 部数 31,700部

イ 「広報かぬま」のコンビニ配布を市内44店舗で実施したほか、スーパー配布を6店舗で実施した。また、市内公共施設やJR鹿沼駅、東武新鹿沼駅に「広報かぬま」を設置した。

ウ 視覚障がいを持つ方等へ、「広報かぬま」を音訳し、カセットテープ及びデイジー(デジタル録音図書)に収録して配布した。

#### (2) 「財政状況」の公表

財政状況を分かりやすく編集し、令和6年7月号・令和7年1月号の「広報かぬま」で市民に公表した。

(3) 報道機関との連携

ア 各報道機関への情報提供は、広報紙等を送付するほか、各部（局）からの通報、資料送付などを積極的に行った。

イ 市長の記者会見を12回実施した（うち1回は、就任記者会見として6月21日に実施した。）。

ウ ラジオ・テレビ等関係機関へ広報紙等の送付による情報提供を実施した。

エ とちぎテレビ、鹿沼ケーブルテレビ、栃木放送、RADIO BERRY で新春特別番組を放送した。

3 広聴活動

(1) 個別広聴

市政についての意見・要望・苦情等、年間94件の相談を受け、それらを市政に反映させた。また、電子メールによる306件の意見・質問等に対応した。

(2) 市長とお茶べり かぬま夢談議

市長と少人数のグループの市民が、お茶飲み話のような肩の凝らない和やかな雰囲気の中で、市の施策や将来像について対話を行った。10月に2回実施し、累計で25人が参加した。

(3) パブリック・コメント制度

政策形成過程における計画等の趣旨や内容などをあらかじめ公表し、市民に広く意見を求めることで市民の意見を計画等に反映させるため、パブリック・コメントを4件実施した。

# 第 3 章

## 総 合 政 策 部



### 第3章 総合政策部

#### 総合政策課関係

##### 1 総務

##### (1) 情報公開制度

##### ア 請求の概要

##### (ア) 請求者

市内に住所を有する者から5件、市内に事務所又は事業所を有する個人及び法人その他の団体から4件、実施機関が行う事務事業に利害関係を有する者から2件、市内に存する事務所又は事業所に通勤する者及び市税の納税義務者からそれぞれ1件あったほか、情報公開請求をすることができる者以外の者から23件の任意公開の申出があった。

##### (イ) 請求件数及び決定件数

令和6年度の請求件数は、36件であり、令和5年度の41件から減少した。その決定内容は、次の表のとおりであった。

決定内容	決定件数	交付枚数
公 開	16 件	939 枚
部分公開	14 件	
非 公 開	6 件	—
合 計	36 件	939 枚

##### イ 審査請求

請求なし

##### (2) 個人情報保護制度

##### ア 請求の概要

##### (ア) 請求者

市に情報を所有されている者から12件、その者から委任を受けた任意代理人から2件の請求があった。

##### (イ) 請求件数及び決定件数

令和6年度にされた請求に対する決定内容は次の表のとおりであった。

決定内容	決定件数	交付枚数
開 示	7 件	206 枚
部分開示	6 件	
非 開 示	1 件	—
合 計	14 件	206 枚

##### イ 審査請求

請求なし

##### (3) 情報公開・個人情報保護審査会

令和5年度の運用状況報告等のため、情報公開・個人情報保護審査会の会議を1回開催した。

##### (4) 審議会等の会議の公開

令和6年度は、制度の対象となる審議会等の数は、64であり、延べ232回の会議が開催され、傍聴人の総数は、2人であった。

(5) 平和行政の推進

広島平和記念式典派遣事業

戦争の悲惨さと平和の尊さを次世代に伝えるため、本市の将来を担う中学生を広島市に派遣した。

派遣先 広島市原爆死没者慰霊式並びに平和祈念式

派遣期間 令和6年8月5日～7日

派遣者 中学3年生20人、引率教諭3人 事務局1人

2 文書法令

(1) 市議会招集

開会日	定例・臨時の別	開会日	定例・臨時の別
R6. 7. 2	令和6年第2回定例会	R7. 2. 19	令和7年第1回定例会
R6. 8. 28	令和6年第3回定例会		
R6. 11. 27	令和6年第4回定例会		

(2) 例規

ア 条例（制定・廃止）

条例 番号	題 名	公 布 年月日	施 行 年月日
23	鹿沼市情報通信技術を活用した行政の推進に関する条例	R6. 7. 30	R6. 7. 30（公布の日）
29	鹿沼市御殿山会館条例を廃止する条例	R6. 12. 24	R7. 4. 1
5	鹿沼市乳児等通園支援事業の設備及び運営に関する基準を定める条例	R7. 3. 18	R7. 4. 1

以上のほか、一部改正24件を公布した。

イ 規則（制定・廃止）

規則 番号	題 名	公 布 年月日	施 行 年月日
28	鹿沼市行政手続における特定の個人を識別するための番号の利用等に関する法律施行条例施行規則	R6. 5. 27	R7. 4. 1
30	鹿沼市情報通信技術を活用した行政の推進に関する条例施行規則	R6. 7. 30	R6. 7. 30（公布の日）
37	鹿沼市災害弔慰金等支給審査委員会規則	R6. 10. 30	R7. 1. 1
41	刑法等の一部を改正する法律の施行に伴う関係規則の整理に関する規則	R6. 12. 24	R7. 6. 1
43	鹿沼市御殿山会館条例施行規則を廃止する規則	R6. 12. 24	R7. 4. 1
5	被保険者証の新規発行停止に伴う関係規則の整理に関する規則	R7. 3. 18	R7. 3. 18
8	鹿沼市宅地造成及び特定盛土等規制法施行細則	R7. 3. 31	R7. 4. 1
21	鹿沼市職員の扶養手当の支給に関する規則	R7. 3. 31	R7. 4. 1
27	鹿沼市土砂等の埋立て等による土壌の汚染及び災害の発生の防止に関する条例施行規則	R7. 3. 31	R7. 4. 1
28	鹿沼市土採取事業規制条例施行規則	R7. 3. 31	R7. 4. 1

以上のほか、一部改正 3 5 件を公布した。

ウ 訓令

一部改正 1 件を公布した。

エ 告示

2 5 1 件を告示した。

オ 例規審査委員会

委員長以下 1 4 人で組織し、4 回開催し、合計 3 4 件の例規を審査した。

なお、持ち回り審査は、1 9 件であった。

カ 例規集

市例規の制定・改廃に伴い、追録（第 4 3 号～第 4 6 号）を発行した。

(3) 専決処分

地方自治法第 1 7 9 条第 1 項の規定に基づく専決処分は、補正予算 5 件、条例 3 件で、処分後の定例会に議案として提出し、承認された。

また、同法第 1 8 0 条第 1 項の規定に基づく専決処分は、損害賠償の額の決定及び和解関係 1 7 件で、処分後の定例会に報告した。

(4) 事務取扱資料の作成

職員の事務執行上の利便を図るため、鹿沼市機構図、鹿沼市事務執行規則、鹿沼市庁議規程等を収録した事務取扱資料を作成し、全職員にデータを配付した。

### 3 企画・政策

#### (1) 総合計画の推進

##### ア 庁議の開催

市政運営の基本方針及びこれに伴う重要施策の策定並びに方針等を審議するため政策協議（１７回：５７案件）、部長会議（２７回・政策：１５案件）を開催した。

##### イ 重要施策の企画調整

「県への要望」を取りまとめ、８月に市長から知事に対し要望書を提出した。

要望案件 １２件

##### ウ 第８次総合計画の推進

第８次総合計画を着実に推進するため、財政、人事、組織の所管部局と連携を図りながら、実施計画（令和７年度）を策定した。

#### (2) 行政評価の推進

##### 行政評価

事務事業評価を実施公表した。

#### (3) 広域連携組織への参画

##### ア 栃木県央都市圏首長懇談会

県央地域に共通する行政課題について、１０年ぶりに首長懇談会を開催し意見交換を行った（宇都宮市が事務局）。

##### イ 東京都心・羽田空港直通電車推進期成同盟会

東武日光線の東京都心・羽田空港への直通電車の実現を推進することを目的として設立し、東武鉄道株式会社及び国土交通省に要望活動を行った（栃木市が事務局）。

財政課関係

1 財政

(1) 予算

ア 令和6年度予算の状況

(単位：千円)

区分		回数	種別	議決（専決） 年月日	補正額	累計額	摘要
一 般 会 計			当初予算	R6. 3. 18		40,880,000	(専決)
		1	補正予算	R6. 3. 18	753,609	41,633,609	
		2	〃	R6. 7. 29	481,626	42,115,235	
		3	〃	R6. 9. 13	135,000	42,250,235	
		4	〃	R6. 9. 30	894,440	43,144,675	
		5	〃	(R6. 10. 2)	55,114	43,199,789	
		6	〃	R6. 12. 23	886,983	44,086,772	
		7	〃	(R7. 1. 23)	308,087	44,394,859	
		8	〃	R7. 3. 17	△ 167,567	44,227,292	
		9	〃	R7. 3. 17	806,198	45,033,490	
	10	〃	(R7. 3. 31)	△ 183,353	44,850,137	(専決)	
特別会計	国民健康保険	1	当初予算	R6. 3. 18		9,606,000	(専決)
		2	補正予算	R6. 9. 30	428,383	10,034,383	
		3	〃	R6. 12. 23	1,107	10,035,490	
		4	〃	R7. 3. 17	17,396	10,052,886	
		〃	(R7. 3. 31)	△ 61,095	9,991,791	(専決)	
	公設地方卸売 市場事業費		当初予算	R6. 3. 18		12,000	
		1	補正予算	R6. 9. 30		12,000	
	介 護 保 険		当初予算	R6. 3. 18		8,554,000	
		1	補正予算	R6. 9. 30	259,926	8,813,926	
		2	〃	R6. 12. 23	21,332	8,835,258	
		3	〃	R7. 3. 17	76,156	8,911,414	
	後期高齢者医療		当初予算	R6. 3. 18		1,387,000	(専決)
		1	補正予算	R6. 9. 30	15,701	1,402,701	
		2	〃	R7. 3. 17	88,609	1,491,310	
	3	〃	(R7. 3. 31)	△ 19,781	1,471,529	(専決)	
粕 尾 財 産 区		当初予算	R6. 3. 18		191		
	1	補正予算	R6. 9. 30		191		
清 洲 財 産 区		当初予算	R6. 3. 18		1,334		
	1	補正予算	R6. 9. 30		1,334		
計					4,797,871	65,238,396	

イ 令和6年度水道事業会計の予算の状況

(単位：千円)

回数	議決年月日	種別	収益的収入及び支出予定額		資本的収入及び支出予定額	
			収入	支出	収入	支出
	R6. 3. 18	当初予算	1,550,040	1,544,776	1,501,804	2,273,613
累計額			1,550,040	1,544,776	1,501,804	2,273,613

ウ 令和6年度下水道事業会計の予算の状況

(単位：千円)

回数	議決年月日	種別	収益的収入及び支出予定額		資本的収入及び支出予定額	
			収入	支出	収入	支出
1	R6. 3. 18 R6. 12. 23	当初予算 補正予算	2, 577, 752	2, 404, 010 4, 056	657, 328	1, 572, 592
累計額			2, 577, 752	2, 408, 066	657, 328	1, 572, 592

(2) 決算

ア 令和6年度決算の状況

(単位：千円)

区分		予算現額	決算額		歳入歳出 差引額	翌年度へ 繰り越す べき財源	実質収支額
			歳入	歳出			
一般会計		46, 737, 383	45, 329, 282	44, 124, 693	1, 204, 589	202, 313	1, 002, 276
特別会計	国民健康保険	9, 991, 791	10, 021, 418	9, 667, 797	353, 621		353, 621
	公設地方卸売市場事業費	12, 000	11, 948	10, 828	1, 120		1, 120
	介護保険	8, 911, 414	8, 800, 619	8, 548, 446	252, 173		252, 173
	後期高齢者医療	1, 471, 529	1, 475, 202	1, 458, 053	17, 149		17, 149
	粕尾財産区	191	186	102	84		84
	清洲財産区	1, 334	1, 330	1, 216	114		114
計		67, 125, 642	65, 639, 986	63, 811, 135	1, 828, 851	202, 313	1, 626, 537

※予算現額等は、千円未満単純四捨五入による。

イ 令和6年度水道事業会計の決算の状況

(単位：千円)

区分	収益的収入及び支出		資本的収入及び支出	
	収入	支出	収入	支出
予算現額	1, 550, 040	1, 544, 776	2, 201, 065	3, 073, 504
決算額	1, 630, 900	1, 372, 780	1, 279, 448	2, 158, 380

ウ 令和6年度下水道事業会計の決算の状況

(単位：千円)

区分	収益的収入及び支出		資本的収入及び支出	
	収入	支出	収入	支出
予算現額	2, 577, 752	2, 427, 824	1, 020, 971	1, 940, 751
決算額	2, 541, 594	2, 239, 115	695, 103	1, 590, 477

## いちご市営業戦略課関係

### 1 営業戦略

#### (1) シティプロモーションの推進

##### ア 「鹿沼営業戦略指針」の運用

営業戦略の指針となる「鹿沼シティプロモーションガイドライン」第2版をもとにデジタルプロモーションを中心にPR活動を推進し、職員の意識改革や市民の郷土愛の醸成を促進した。

##### イ 情報発信力の強化

(ア) シティプロモーション専用サイト「ジブンスタイルかぬま」の運用を継続

訪問者数103,267人

(イ) 魅力発信特派員(8組登録)による市民目線でのレポート記事を充実させ、6組が投稿し、年間19本の記事を掲載した。

(ウ) 公式LINEの投稿454件をはじめ、インスタグラム72件、フェイスブック269件、X538件やYoutube14件などのSNS活用により情報を戦略的に発信した。

##### ウ イメージ戦略の展開

(ア) 令和5年度に東武新鹿沼駅の駅舎をいちご市のロゴマークやシンボルキャラクター「ベリーちゃん」、いちごデザインでラッピングし、令和6年度も継続して実施した。

(イ) 東武宇都宮線・日光線を走る列車を宇都宮市・壬生町・栃木市・鹿沼市・日光市の沿線5市町でラッピングした。

(ウ) いちご市イベントである「いちごのもり」を従来のマルシェ形式で開催し、約11,800人が来場した。

(エ) 新たに2名のかぬまふるさと大使を任命し(計29名)、いちご市KANUMAサポーターズ1社を新規認定した(計28社)。

(オ) 庁舎内デジタルサイネージを活用し、83件の情報を配信した。

#### (2) 都市交流の総括

ア さつき祭りへ友好都市・交流都市を招待し交流懇親会を実施した(足立区・墨田区・春日部市)。

イ 鹿沼秋まつりへ交流都市等を屋台パレード出発式に招待した(足立区)。

ウ 友好・交流都市で開催したイベントに出席した(足立区、春日部市)。

#### (3) 国際交流の推進

##### ア 鹿沼市学生海外交流事業

グランドフォークス市からの学生10名を受入(10月10日(木)～17日(木))

##### イ 鉄嶺市視察団受入れ

交流会実施(参加者:鉄嶺市人民市政府 副市長 王立偉、農業農村局 局長 李福罡、工業・情報化局 局長 朱曉東、商務局 副局長 岳爱民、商務局対外経済合作課 課長 劉永軍)

### 2 魅力創出

#### (1) ふるさと納税及び企業版ふるさと納税

##### ア ふるさと納税

(ア) 件数 8,543件

(イ) 金額 380,527,000円

イ 企業版ふるさと納税

(ア) 件数 17件

(イ) 金額 21,295,000円

(ウ) 中間支援サービスの導入などにより、件数・金額ともに前年比増となった。

(2) かぬまブランド

ア かぬまブランドの認定

12月24日に、「厳選！鹿沼ブランド品」9品目及び「厳選！鹿沼の逸品」6品目を認定した。

(ア) 厳選！鹿沼ブランド品

No.	認 定 品 目	認 定 者	申請区分
1	ミニトマト	株式会社カキヌマ 代表取締役社長 柿沼 幹郎	新規
2	鹿沼のいちご	有限会社農業生産法人かぬま 代表取締役 松井 正一	新規
3	栃木しゃも	栃木しゃも加工所 代表 石澤 久子	新規
4	鹿沼のいちご	上都賀農業協同組合 いちご部 部長 大岡 剛志	更新
5	鹿沼のにら	上都賀農業協同組合 鹿沼にら部 部長 福田 晃一	更新
6	鹿沼組子	鹿沼建具商工組合 理事長 白石 修務	更新
7	トマト	上都賀農業協同組合 ハウストマト部 部長 和久井 貴史	更新
8	はちみつ	有限会社黒田養蜂園 代表取締役 黒田 雄一	更新
9	深岩石	有限会社川田石材工業 代表取締役 川田 和弘	更新

(イ) 厳選！鹿沼の逸品

No.	認 定 品 目	認 定 者	申請区分
1	鹿沼カルビラーメン	鹿沼グループ 代表取締役 福島 範治	新規
2	深鹿沼土みたいな 食べられるお菓子	株式会社8 代表取締役 黒田 和宏	新規
3	元祖屋台最中	有限会社松月 代表取締役 葉山 晃	更新
4	かぬま里山わいん	宇賀神緑販株式会社 代表取締役 宇賀神 朋	更新
5	はちみつジェラート	有限会社黒田養蜂園 代表取締役 黒田 雄一	更新
6	ステーキ専用しいたけ	有限会社仲屋椎茸 代表取締役 仲田 陽一	更新



## イ P R 事業

- (ア) ホームページによる情報発信
- (イ) パンフレット作成による情報発信
- (ウ) ツアー参加者への商品提供
- (エ) 首都圏ドコモショップへの PR チラシ掲出
- (オ) 平野早矢香杯卓球大会への協賛賞品提供
- (カ) 東京栃木県人会への商品提供
- (キ) 鹿沼ジュニアゴルフ大会への入賞賞品提供
- (ク) 下野新聞「アスポ」への特集記事掲載
- (ケ) 地球の歩き方 栃木への画像掲載
- (コ) 出前講座による市内小学校での講演

## ウ 販売促進及び広報活動の実績

### (ア) 市内施設での販売・P R

期間	R6. 4. 1～R7. 3. 31
会場	まちの駅 新・鹿沼宿、TKC いちごアリーナ、スノーピーク鹿沼キャンプフィールド&スパ
内容	かぬまブランド販売拠点として、まちの駅 新・鹿沼宿での販売による P R を実施した。 〔販売品目〕 かぬまブランド認定品など 〔P R〕 かぬまブランドの展示・かぬまブランドパンフレットの配布

### (イ) 東京都をはじめとする市内外での P R

日 時	内 容	会 場
R6. 4. 28	春日部藤まつり かぬまブランド販売・PR	春日部市 ふじ通り
R6. 5. 11～12	全国連携マルシェ in 高輪 かぬまブランド販売・PR	港区 高輪ゲートウェイ駅
R6. 5. 18～19	全国連携マルシェ in 芝浦 かぬまブランド販売・PR	港区 プラタナス公園
R6. 6. 1～2	足立区しょうぶまつり かぬまブランド販売・PR	足立区 しょうぶ沼公園
R6. 7. 11	全国ナシ研究大会栃木県大会 かぬまブランド PR	宇都宮市 栃木県総合文化センター
R6. 7. 26～28	山あげ祭 (事業者出店)	那須烏山市 山あげ会館
R6. 8. 24	全国連携ナイトマルシェ in 芝浦 かぬまブランド販売・PR	港区 プラタナス公園
R6. 9. 15	三田一丁目秋まつり (事業者出店)	港区 パークコート麻布 十番ガーデン棟前通り
R6. 9. 28～29	全国連携マルシェ in 芝浦 かぬまブランド販売・PR	港区 プラタナス公園
R6. 10. 5	本物の出会い栃木観光キャラバン かぬまブランド PR	さいたま市 JR 大宮駅

R6. 10. 5～6	すみだまつり かぬまブランド販売・PR	墨田区 錦糸公園
R6. 10. 6	足立区新田まつり (事業者出店)	足立区 新田交流センター
R6. 10. 12～13	あだち区民まつり A-Festa2024 (事業者出店)	足立区 荒川河川敷
R6. 10. 19～20	台東区ふるさと PR フェスタ (事業者出店)	台東区 花川戸公園
R6. 10. 24～25	鹿沼フェア かぬまブランド販売・PR	文京区 ねづくりや
R6. 10. 27	高輪地区まつり かぬまブランド販売・PR	港区 三田台公園
R6. 10. 30～31	魅力発信イベント かぬまブランド販売・PR	千代田区 明治安田ヴィレッジ
R6. 11. 23～24	全国連携マルシェ in 芝浦 かぬまブランド販売・PR	港区 プラタナス公園
R6. 11. 24	とちぎコープフェスタ かぬまブランド販売・PR	宇都宮市 マロニエプラザ
R7. 1. 9～13	栃木県フェア かぬまブランド販売・PR	越谷市 イオンレイクタウン
R7. 1. 18	とちぎ冬の味覚フェスタ かぬまブランド販売・PR	さいたま市 JR 大宮駅
R7. 1. 22～23	FOOD STYLE Kansai 2025 (事業者出展)	大阪市 インテックス大阪
R7. 2. 1	ヒルズマルシェ かぬまブランド販売・PR	港区 アークヒルズ
R7. 2. 18～21	港区役所ロビーイベント かぬまブランド販売・PR	港区 港区役所
R7. 3. 8	ストロベリーフェスティバル かぬまブランド販売・PR	港区 アークヒルズ
R7. 3. 22	ヒルズマルシェ かぬまブランド販売・PR	港区 アークヒルズ
R7. 3. 22～23	全国連携マルシェ in 芝浦 かぬまブランド販売・PR	港区 プラタナス公園

## 地域課題対策課関係

### 1 地域課題対策

#### (1) 移住・定住の促進

##### ア 移住・定住ワンストップ窓口の運営

移住関連情報を集約し、移住相談のためのワンストップ窓口を運営した。

##### イ 移住支援補助金

東京圏から、県内企業に就職、起業又はテレワークのため市内へ移住した者に対し、補助金を支給した（8件）。

##### ウ 移住・定住PR

(ア) 首都圏在住者向けの移住フェアへの出展、都内での相談会・セミナーの開催

(イ) 雑誌、ウェブサイト、SNSなどの各種メディアを通じたPR活動の展開

##### エ 雇用・移住・定住促進協議会

##### (ア) 構成団体

鹿沼商工会議所・栗野商工会・鹿沼公共職業安定所・鹿沼相互信用金庫・鹿沼市（産業振興課・地域課題対策課）

##### (イ) 移住・定住促進部会としての事業展開

a 移住・定住促進のためのPR活動

b 移住体験モニタリングツアー、移住交流サロンの開催

c 移住体験施設「おためしの家」いちごいち家の運営

d 短期間の移住体験「おためし宿泊」事業（宿泊費補助）の実施

#### (2) 地域おこし協力隊

##### ア 事業概要

起業・創業・継業等により、鹿沼で夢の実現を目指す人を応援するとともに、地域課題の解決に向けた取組を促進する。

##### イ 事業内容

(ア) 大芦川流域の観光公害対策とアウトドアアクティビティ事業への支援（小村あづさ隊員）

(イ) 芸術文化を活用した地域活性化事業への支援（保坂朱音隊員）

#### (3) 大芦川流域における観光公害対策

##### ア 事業概要

大芦川流域を訪れる大量の川遊び客による、ごみの不法投棄、騒音及び違法な路上駐車等に対する地域住民・団体・事業者と連携した対策事業を実施する。

##### イ 事業内容

##### (ア) 大芦川保全条例に基づく対策事業

指定区域において、バーベキュー等を規制する条例（大芦川保全条例）に基づき、次の事業を実施した。

・河川パトロールの実施、啓発看板・監視カメラの設置

・SNS等による情報発信

・大芦川サポーター（ボランティア）の募集・活用

・地域が運営する臨時駐車場への支援 など

##### (イ) 河川のオープン化

川遊び客の誘導先を確保し、地域住民と事業者が連携した対策事業の継続するため、河川区域での営業活動を例外的に認める占用許可制度を活用する。

令和7年3月に栃木県が管理する河川として始めて、大芦川流域の2か所が指定された。

## 2 水資源対策

### (1) 思川開発事業の総合調整

ア 水源地域及び導水路地域が不利益を被らないよう、当該地区の地域振興及び生活環境整備等の支援を行った。

ダム対策活動支援補助金 4 団体

イ 水源地域・導水路地域の地域整備事業について、県及び水資源機構と協議・調整を行い、地域からの要望等に対応した。

### (2) 東大芦川ダム建設事業中止に伴う対応

中止に伴う治水・利水・地域振興等の代替事業の進捗管理を行った。

## 3 道の駅整備

### (1) 花木センター「道の駅化」の推進

ア 花木センター全体計画の検討を始めた。

イ 施設整備に向けて敷地全体の測量業務を実施した。

ウ 集出荷場（セリ場）や旧管理棟などのアスベスト含有量調査を実施した。

調査施設：19 施設（うちアスベスト含有施設：9 施設）

## デジタル政策課関係

### 1 DXに関する取組

#### (1) 鹿沼市DX推進計画の進捗管理

令和6年2月に策定した鹿沼市DX推進計画に掲載されている全事業の進捗管理を行うとともに、計画の見直しを実施した。

#### (2) 職員研修

J-LIS等が主催するeラーニング形式の個人番号利用やセキュリティ研修を実施した。

また、管理職やDX推進員などを対象に、意識醸成を目的としてDXの基礎に関する研修を実施した。

ア 新規採用職員研修 29人

イ 個人番号利用事務等実施者研修(e) 337人

ウ セキュリティ対策研修(e) 337人

エ DX研修 延べ1,524人

※(e)は、eラーニングにより実施したもの

#### (3) 情報セキュリティ対策

情報セキュリティ監査について、内部監査を実施した。

監査の種類	優良事項	指摘事項	観察事項
全部署	1	53	29
システム導入部署	0	6	1
特定個人情報取扱部署	0	0	0

#### (4) AI-OCR、RPA

AI-OCR、RPAを新たに2業務について導入し、業務の効率化を図った。

業務名	削減見込時間(時間/年)
障がい者医療費データ入力 ※継続	136.0時間
医療費還付払いの入力 ※継続	93.0時間
助成券の利用状況管理業務	288時間
統計調査員報酬支払業務	50.7時間

#### (5) オンライン申請

LINEを活用したオンライン申請等の仕組みを構築し、運用を開始した。

#### (6) モバイルPCの導入

タブレット型PCを300台導入した。

#### (7) その他

ア 職員間でコミュニケーションを取るためのツールとして、「LoGoチャット」の本運用を開始した。

イ 文書作成の効率化を図るため、「LoGoAIアシスタント Bot版」の導入を実施した。

ウ デジタルデバйд対策として、各コミュニティセンター等においてスマートフォン教室を計21回開催した。

### 2 行政ネットワークの運用管理

行政情報ネットワークの維持管理及び保守を行った。

ネットワーク障害対応 0件

処 理 要 望 対 応 249件

### 3 その他

#### (1) 技術支援

- ア 本庁・議会棟における行政情報ネットワークを無線化を実施した。
- イ 消費生活センターの次期システムについて、接続方式などの情報を共有し、機器や設定の要否などをサポートした。
- ウ そのほか、相談・サポート12件を実施した。

#### (2) 学校系ネットワーク機器の更新

学校系ネットワークのサーバや出先のネットワークの更新に伴い、機器の更新を実施した。

### 4 電子計算機利用状況（電算関連経費）

令和6年度決算額（単位：千円）

所轄部門 経 費	総務・企画・ 消防部門	商工・農林・ 水産部門	土木・建築 部門	民生・労働・ 衛生部門	公営企業 部門	行政委員 会・議会 事務局等	計
機器購入費	0	0	0	0	0	0	0
レンタル・リース	200,309	375	9,302	18,760	18,539	12,200	259,485
回線使用料	14,337	53	371	359	1,614	2,396	19,130
機器・ソフトの保守料	48,844	2,447	4,546	6,349	14,535	28,067	104,788
委託費	91,707	0	627	19,165	13,772	16,239	141,510
各種研修費用	112	0	0	0	0	0	112
その他	18,547	0	0	652	0	2,556	21,755
合 計	373,856	2,875	14,846	45,285	48,460	61,458	546,780

### 5 統計

#### (1) 統計調査

##### ア 学校基本調査（文部科学省所管：統計法基幹統計調査）

学校教育行政に必要な学校に関する基本的事項を明らかにすることを目的とする。

(ア) 調査期日 5月1日

(イ) 調査客体数 43件

##### イ 全国家計構造調査（総務省所管：統計法基幹統計調査）

家計における消費、所得、資産及び負債の実態を総合的に把握し、世帯の所得分布及び消費の水準、構造等を全国的及び地域別に明らかにすることを目的とする。

(ア) 調査期日 10月、11月

(イ) 調査対象 48世帯（基礎調査24世帯、簡易調査24世帯）

(ウ) 調査区数 4調査区

(エ) 調査員数 4名

(オ) 指導員数 1名

##### ウ 農林業センサス（農林水産省所管：統計法基幹統計調査）

我が国の農林業・農山村の実態を明らかにし、我が国の農林行政に係る諸施策及び農林業の推進に必要な資料を得ることを目的とする。

(ア) 調査期日 2月1日

(イ) 調査客体数 1,588件（客体候補数 5,791件）

(ウ) 調査区数 259調査区

(エ) 調査員数 206名

(オ) 指導員数 14名

(2) 各種表彰

表彰種別等		受賞者名（敬称略）	受賞年月日
栃木県統計協会	名誉会長感謝状	調査員 青木 昭 調査員 阿部 洋子 調査員 石原 健司 調査員 栗原 則子 調査員 小張 哲夫 調査員 高田 文男 調査員 中村 千恵子 調査員 西澤 美智子 調査員 福田 信夫 調査員 三浦 秀子	R6. 10. 18

(3) 刊行物

ア 「鹿沼市統計書」（令和 6 年版）

市勢の現況を明らかにするため、基本的な統計資料を総合的に集録し公表した。  
令和 5 年版から紙媒体での刊行を廃止し、電子媒体のみでの公表とした。

## 危機管理課関係

### 1 防災対策

#### (1) 地域防災計画の修正

平成9年度に策定した鹿沼市地域防災計画は、平成18年度に防災アセスメントを実施し、災害予防、発生時の応急対策及び復旧対策を含む総合的な計画として、平成19年度に全面改正した。

令和6年度は、本市において平成30年度から養成している防災士について、地域の防災リーダーとしての役割として、平常時の防災意識の啓発や地域における避難訓練の実施や災害時の市民の避難誘導、避難所運営などの協力について明記した。また、国の防災基本計画の修正を踏まえ、在宅や車中泊など、避難所以外の場所に滞在する避難者への物資の配布や巡回健康相談などの支援について追加するなどの修正を行った。

#### (2) 自主防災会資機材支給事業

下粕尾及び塩山町の自主防災会の設立を支援し、防災資機材の支給等を行い組織の充実を図った。

名称	支給した資機材等
下粕尾 自主防災会	防災倉庫、ヘルメット、角型スコップ、剣先スコップ
塩山町 自主防災会	防災倉庫、ヘルメット、角型スコップ

### 2 国民保護行政

#### (1) 鹿沼市国民保護計画の修正

平成29年8月及び12月に県を通じ国から、北朝鮮の弾道ミサイル発射等を受け、各自治体の国民保護計画を修正するように助言があり、平成30年3月に修正した。

#### (2) 国民保護行政の取組

弾道ミサイルの発射に係る対応、弾道ミサイルが発射された時の行動についての広報活動、Jアラート全国一斉情報伝達訓練（5月、11月、2月）などを行った。



## 第 4 章

# 行政 經營 部

## 第4章 行政経営部

### 行政経営課関係

#### 1 行政経営

##### (1) 行政改革の推進

第7期鹿沼市行政改革大綱に基づくアクションプランを推進し、業務改善や文書の削減など、事務の効率化を推進した。

##### (2) 指定管理者制度

指定管理者制度を導入している49施設のうち、令和6年度で指定期間の終了する24施設の選定を行った。

##### (3) 印刷事務取扱枚数

令和6年度印刷事務取扱枚数

(単位：枚)

区分 月別	A4	A3	その他	計
4月	204,981	24,034	20,768	249,783
5月	84,184	21,685	36,187	142,056
6月	95,189	5,973	17,010	118,172
7月	48,328	5,645	7,759	61,732
8月	83,998	9,268	10,073	103,339
9月	51,578	5,954	3,220	60,752
10月	43,192	18,791	30,319	92,302
11月	123,034	15,318	40,665	179,017
12月	47,142	6,018	43,152	96,312
1月	132,440	19,960	6,900	159,300
2月	104,755	21,287	47,100	173,142
3月	144,951	75,913	34,080	254,944
計	1,163,772	229,846	297,233	1,690,851

※印刷依頼票から集計（A版以外・ハガキ・封筒は、その他で集計）

#### 2 組織・機構の見直し

令和6年度に引き続き小規模な見直しとした。

福祉の重層的な相談業務を組織的に対応するため「福祉まるごと相談室」を部内室に変更、建築専門業務の効率的な運用のために設備係を新設、名称変更については、業務に沿った名称とするため、「魅力創出係」を「ふるさと納税係」に変更した。

#### 3 財産管理

##### (1) 財産の取得及び処分

##### ア 土地の取得

(単位：㎡)

No.	用 途	所 在 地	地 目	地 積
1	ゴミステーション用地	栄町 3-3-50	宅地	5.01
2	ゴミステーション用地	千渡 1894-8	宅地	10.00
3	ゴミステーション用地	武子 804-70	宅地	7.72
4	ゴミステーション用地	緑町 2-150-3	宅地	3.95
5	深津調整池用地	深津 3418	宅地	9,900.00

イ 建物の取得

(単位：㎡)

No.	用 途	所 在 地	構 造	面 積
1	消防団第 10 分団第 4 支部車庫	藤江町 833-3	木造	54.65
2	東中学校 弓道場	府中町 393 番地	木造	63.97
3	東中学校 的場	府中町 393 番地	木造	37.68
4	東中学校 部屋	府中町 393 番地	木造	72.87

ウ 土地の処分

(単位：㎡)

No.	用 途	所 在 地	地 目	地 積
1	松原 2 丁目緑地用地の一部	松原 2-211 の一部	宅地	14.24
2	松原 2 丁目調整池の一部	松原 2-214, 217, 218 の一部	宅地	115.92
3	旧永野保育園用地	上永野 766-4, 8, 9	宅地	1,747.42
4	元消防器具置場用地	楡木町 720-14	宅地	70.57

エ 建物の処分

(単位：㎡)

No.	用 途	所 在 地	構 造	面 積
1	消防団旧第 2 分団第 4 部車庫	千渡 868-1	S 造	22.40
2	消防団旧第 7 分団第 2 部第 2 班車庫	草久 2458	CB 造	14.90
3	消防団旧第 5 分団第 4 部車庫	引田 1480	CB 造	15.10
4	消防団旧第 1 分団第 3 部車庫	万町 939-1	CB 造	24.30
5	東中学校 部室	府中町 393 番地	木造	68.00
6	旧永野保育園①	上永野 766-4	木造	363.16
7	旧永野保育園②	上永野 766-4	木造	19.87
8	旧永野保育園③	上永野 766-4	S 造	9.93
9	旧西大芦コミュニティセンター	草久 960	RC 造	486.00
10	旧北犬飼コミュニティセンター	さつき町 15	RC 造	1,328.72

(2) 賃貸借契約

ア 土地賃貸借契約 7 7 件

イ 建物賃貸借契約 2 7 件

(3) 使用料等

ア 使用料

(ア) 駐車場使用料 5 7 0, 0 0 0 円

(イ) 御殿山公園駐車場（職員互助会、有料駐車場） 1, 8 5 5, 0 9 9 円

(ウ) 市庁舎等行政財産使用料 4 2 件 6, 1 8 9, 4 0 2 円

イ 財産収入

(ア) 土地賃貸料 7 7 件 1 1, 9 3 5, 1 1 2 円

(イ) 建物賃貸料 2 7 件 7, 9 2 9, 1 5 9 円

(ウ) 不動産売払収入 2 8 件 1 9, 8 2 3, 4 3 4 円

(エ) 命名権料収入 4 件 2, 8 7 0, 0 0 0 円

(オ) 物品売払収入 9 件 6, 8 2 6, 6 6 7 円

(4) 災害共済

ア (公社) 全国市有物件災害共済会に対する市有財産の共済委託状況は、次のとおりである。

委託件数	(件)	共済責任額 (万円)	分担金 (円)
市庁舎ほか	356	12,103,533	12,558,577

イ (公社) 全国公営住宅火災共済機構に対する市有財産の共済委託状況は、次のとおりである。

委託件数	(件)	共済責任額 (万円)	分担金 (円)
睦町市営住宅ほか	145	1,451,131	1,764,874

ウ 全国市長会に対する市民総合賠償補償保険に対する加入状況は、次のとおりである。

契約種類	てん補限度額			保険料分担金 (円)
	身体賠償		財物賠償 1 事故 (万円)	
	1 名 (万円)	1 事故 (万円)		
5 型②F 型 5 口	20,000	200,000	2,000	1,559,355

エ (公社) 全国市有物件災害共済会に対する道路賠償責任保険に対する加入状況は、次のとおりである。

契約種類	てん補限度額			保険料分担金 (円)
	身体障害		財物損壊 1 事故 (万円)	
	1 名 (万円)	1 事故 (万円)		
E 型	10,000	100,000	2,000	2,621,770

オ (公社) 全国市有物件災害共済会に対する市有車の共済委託状況は、次のとおりである (消防本部及上下水道部を除く。)

台数	共済責任額			分担金 (円)
	車両	対物 (万円)	対人	
266	残存価格	原付 500 自動車 500	無制限	4,589,202

(5) 常用物品調達

年度はじめに常用物品の入札・見積り合わせを行い物品の調達を行った。

人事課関係

1 人事

(1) 職員数調

(令和6年4月1日現在)

区 分	職員数（常勤）			事務職員		技術職員		消防吏員		技能労務職		短時間 再任用	総職員数
	総計	男	女	男	女	男	女	男	女	男	女		
秘書室	8	4	4	4	4	0	0	0	0	0	0	0	8
総合政策部	1	1	0	1	0	0	0	0	0	0	0	0	1
総合政策課	10	6	4	6	3	0	0	0	0	0	1	0	10
財政課	7	5	2	5	2	0	0	0	0	0	0	0	7
いちご市営業戦略課	6	4	2	4	2	0	0	0	0	0	0	0	6
地域課題対策課	7	6	1	6	1	0	0	0	0	0	0	1	8
デジタル政策課	10	5	5	5	5	0	0	0	0	0	0	0	10
危機管理課	6	5	1	5	1	0	0	0	0	0	0	0	6
小 計	47	32	15	32	14	0	0	0	0	0	1	1	48
行政経営部	1	1	0	1	0	0	0	0	0	0	0	0	1
行政経営課	11	7	4	5	3	1	0	0	0	1	1	0	11
人事課	11	3	8	3	6	0	2	0	0	0	0	0	11
税務課	31	12	19	12	19	0	0	0	0	0	0	0	31
納税課	12	6	6	6	6	0	0	0	0	0	0	0	12
契約検査課	7	5	2	2	2	3	0	0	0	0	0	0	7
県地方税特別対策室派遣	1	1	0	1	0	0	0	0	0	0	0	0	1
行政経営部付	3	2	1	2	1	0	0	0	0	0	0	0	3
小 計	77	37	40	32	37	4	2	0	0	1	1	0	77
市民部	1	1	0	1	0	0	0	0	0	0	0	0	1
生活課	8	5	3	5	3	0	0	0	0	0	0	1	9
協働のまちづくり課	7	2	5	2	5	0	0	0	0	0	0	0	7
市民課	22	6	16	6	16	0	0	0	0	0	0	2	24
人権・男女共同参画課	4	2	2	2	2	0	0	0	0	0	0	0	4
隣保館	0	0	0	0	0	0	0	0	0	0	0	1	1
南部地区会館	0	0	0	0	0	0	0	0	0	0	0	1	1
板荷コミュニティセンター	3	2	1	2	1	0	0	0	0	0	0	0	3
西大芦コミュニティセンター	2	1	1	1	1	0	0	0	0	0	0	0	2
加蘇コミュニティセンター	3	1	2	1	2	0	0	0	0	0	0	0	3
北犬飼コミュニティセンター	4	1	3	1	3	0	0	0	0	0	0	0	4
南摩コミュニティセンター	2	1	1	1	2	0	0	0	0	0	0	1	4
南押原コミュニティセンター	4	1	3	1	3	0	0	0	0	0	0	0	4
東大芦コミュニティセンター	3	0	3	0	3	0	0	0	0	0	0	1	4
菊沢コミュニティセンター	4	2	2	2	2	0	0	0	0	0	0	0	4
北押原コミュニティセンター	3	1	2	1	2	0	0	0	0	0	0	1	4
東部台コミュニティセンター	5	2	3	2	3	0	0	0	0	0	0	0	5
栗野コミュニティセンター	4	3	1	3	1	0	0	0	0	0	0	0	4
粕尾コミュニティセンター	3	2	1	2	1	0	0	0	0	0	0	0	3
永野コミュニティセンター	3	2	1	2	1	0	0	0	0	0	0	1	4
清洲コミュニティセンター	3	1	2	1	2	0	0	0	0	0	0	0	3
市民部付	0	0	0	0	0	0	0	0	0	0	0	1	1
小 計	89	36	53	36	53	0	0	0	0	0	0	10	99

区 分	職員数（常勤）			事務職員		技術職員		消防吏員		技能労務職		短時間 再任用	総職員数
	総計	男	女	男	女	男	女	男	女	男	女		
保健福祉部	1	1	0	1	0	0	0	0	0	0	0	0	1
厚生課	16	10	6	10	5	0	1	0	0	0	0	2	18
障がい福祉課	12	4	8	4	7	0	1	0	0	0	0	0	12
高齢福祉課	11	3	8	3	6	0	2	0	0	0	0	0	11
介護保険課	9	4	5	4	4	0	1	0	0	0	0	0	9
保険年金課	15	1	14	1	12	0	2	0	0	0	0	1	16
健康課	28	2	26	2	5	0	21	0	0	0	0	2	30
高齢者・障害者トレーニングセンター	0	0	0	0	0	0	0	0	0	0	0	1	1
後期高齢者医療広域連合派遣	1	0	1	0	1	0	0	0	0	0	0	0	1
小 計	93	25	68	25	40	0	28	0	0	0	0	6	99
こども未来部	1	0	1	0	1	0	0	0	0	0	0	0	1
子育て支援課	12	4	8	4	8	0	0	0	0	0	0	0	12
保育課	13	7	6	7	5	0	1	0	0	0	0	1	14
こども・家庭サポートセンター	9	4	5	4	2	0	3	0	0	0	0	2	11
こじか保育園	15	1	14	1	13	0	0	0	0	0	1	2	17
西保育園	8	1	7	1	7	0	0	0	0	0	0	0	8
南保育園	6	0	6	0	6	0	0	0	0	0	0	0	6
にっこり保育園	15	0	15	0	13	0	1	0	0	0	1	0	15
なんま保育園	4	0	4	0	4	0	0	0	0	0	0	0	4
栗野保育園	5	0	5	0	5	0	0	0	0	0	0	1	6
あおば園	11	1	10	1	9	0	1	0	0	0	0	0	11
板荷児童館	4	0	4	0	4	0	0	0	0	0	0	0	4
小 計	103	18	85	18	77	0	6	0	0	0	2	6	109
経済部	1	1	0	1	0	0	0	0	0	0	0	0	1
産業振興課	8	4	4	4	4	0	0	0	0	0	0	0	8
産業誘致推進室	3	3	0	3	0	0	0	0	0	0	0	0	3
観光交流課	10	6	4	6	4	0	0	0	0	0	0	0	10
農政課	16	10	6	8	6	2	0	0	0	0	0	0	16
林政課	9	8	1	6	1	2	0	0	0	0	0	1	10
堆肥化センター	2	2	0	1	0	1	0	0	0	0	0	0	2
前日光つつじの湯交流館	1	1	0	0	0	0	0	0	0	1	0	1	2
国派遣	1	1	0	1	0	0	0	0	0	0	0	0	1
公社等派遣	5	5	0	5	0	0	0	0	0	0	0	0	5
小 計	56	41	15	35	15	5	0	0	0	1	0	2	58
環境部	1	1	0	1	0	0	0	0	0	0	0	0	1
環境課	13	11	2	10	2	0	0	0	0	1	0	2	15
資源循環課	38	37	1	8	1	2	0	0	0	27	0	3	41
小 計	52	49	3	19	3	2	0	0	0	28	0	5	57

区 分	職員数（常勤）			事務職員		技術職員		消防吏員		技能労務職		短時間 再任用	総職員数
	総計	男	女	男	女	男	女	男	女	男	女		
都市建設部	1	1	0	0	0	1	0	0	0	0	0	0	1
都市計画課	9	7	2	4	1	3	1	0	0	0	0	0	9
整備課	14	13	1	4	1	9	0	0	0	0	0	1	15
維持課	18	16	2	5	1	8	1	0	0	3	0	0	18
建築課	15	13	2	5	1	8	1	0	0	0	0	1	16
建築指導課	7	7	0	1	0	6	0	0	0	0	0	0	7
小 計	64	57	7	19	4	35	3	0	0	3	0	2	66
上下水道部（企業）	1	1	0	1	0	0	0	0	0	0	0	0	1
企業経営課	11	5	6	4	6	1	0	0	0	0	0	0	11
水道課	17	17	0	0	0	12	0	0	0	5	0	1	18
下水道課	12	11	1	0	0	8	1	0	0	3	0	1	13
小 計	41	34	7	5	6	21	1	0	0	8	0	2	43
会計課	8	1	7	1	7	0	0	0	0	0	0	1	9
議会事務局	7	4	3	3	3	0	0	0	0	1	0	0	7
選挙管理委員会事務局	3	2	1	2	1	0	0	0	0	0	0	0	3
監査委員事務局	2	1	1	1	1	0	0	0	0	0	0	0	2
農業委員会事務局	6	3	3	3	3	0	0	0	0	0	0	0	6
教育委員会事務局	1	1	0	1	0	0	0	0	0	0	0	0	1
教育総務課	14	12	2	4	2	4	0	0	0	4	0	1	15
学校再編推進室	3	2	1	2	1	0	0	0	0	0	0	0	3
学校教育課	18	10	8	10	7	0	1	0	0	0	0	0	18
総合教育研究所	2	1	1	1	1	0	0	0	0	0	0	0	2
生涯学習課	8	4	4	4	4	0	0	0	0	0	0	0	8
自然体験交流センター	4	3	1	3	1	0	0	0	0	0	0	0	4
文化課	7	6	1	5	1	0	0	0	0	1	0	0	7
スポーツ振興課	8	6	2	5	2	1	0	0	0	0	0	0	8
学校給食共同調理場	4	2	2	1	2	0	0	0	0	1	0	1	5
図書館	10	2	8	2	8	0	0	0	0	0	0	0	10
川上澄生美術館	3	0	3	0	3	0	0	0	0	0	0	0	3
栗野歴史民俗資料館	0	0	0	0	0	0	0	0	0	0	0	1	1
小学校	6	0	6	0	0	0	0	0	0	0	6	0	6
小 計	88	49	39	38	32	5	1	0	0	6	6	3	91

区 分	職員数（常勤）			事務職員		技術職員		消防吏員		技能労務職		短時間 再任用	総職員数
	総計	男	女	男	女	男	女	男	女	男	女		
消防本部	1	1	0	0	0	0	0	1	0	0	0	0	1
消防総務課	6	6	0	0	0	0	0	6	0	0	0	0	6
予防課	8	7	1	0	0	0	0	7	1	0	0	0	8
警防救急課	7	7	0	0	0	0	0	7	0	0	0	0	7
通信指令課	11	11	0	0	0	0	0	11	0	0	0	0	11
鹿沼消防署	61	57	4	0	0	0	0	57	4	0	0	0	61
鹿沼消防署栗野分署	12	12	0	0	0	0	0	12	0	0	0	2	14
鹿沼消防署東分署	12	12	0	0	0	0	0	12	0	0	0	2	14
鹿沼消防署北分署	12	12	0	0	0	0	0	12	0	0	0	2	14
栃木県消防防災課派遣	1	1	0	0	0	0	0	1	0	0	0	0	1
小 計	131	126	5	0	0	0	0	126	5	0	0	6	137
総 合 計	875	519	356	273	300	72	41	126	5	48	10	44	919

(2) 任用状況

ア 採用

R6. 4. 1～R7. 3. 31

区分	事務職		技術職		保育士		技労職		消防職		計	
	男	女	男	女	男	女	男	女	男	女	男	女
男 女 別	7	12	0	2	0	4	2	0	7	1	16	19
計	19		2		4		2		8		35	

イ 退職

R6. 4. 1～R7. 3. 31

区分	事務職		技術職		保育士		技労職		消防職		計	
	男	女	男	女	男	女	男	女	男	女	男	女
男 女 別	11	6	2	0	0	3	3	0	4	1	20	10
計	17		2		3		3		5		30	



## 2 職 員 研 修

### (1) 鹿沼市単独研修

研 修 名	実 施 月 日	日数	場 所	受講者数
新規採用職員研修	4/1, 2, 3, 10, 11 6/13, 14	7	鹿沼市役所	31
多文化共生研修	11/14	0.5	まちなか交流プラザ	26
市長との対話研修	8/22, 26, 30, 9/2	0.25	特別会議室	31
文書等の作成及び情報公開研修	10/1	1	大会議室	38
政策形成研修	10/18	1	大会議室	23
地方財政研修	10/21	0.5	大会議室	16
人権啓発研修	11/6	1	大会議室	25
メンタルヘルス研修	11/18	0.25	大会議室	30
ハラスメント防止研修	1/27	0.5	第1委員会室	37
精神・発達障害障害者しごとサポーター養成講座	2/13	0.25	文化センター	42

### (2) 上都賀ブロック職員研修連絡協議会研修

研 修 名	実 施 月 日	日数	場 所	受講者数
新規採用職員研修（宿泊）	4/4, 5	2	自然体験交流センター	29
新規採用職員研修（前期）	4/8, 9	2	鹿沼市役所	29
新規採用職員研修（中期）	6/13, 14	2	日光市	26
新規採用職員研修（後期）	9/12, 13	2	日光市	26
主事級（前期）研修	7/4, 5	2	日光市	19
主任級研修	7/17, 18	2	日光市	26
業務改善研修	7/30, 31	2	菊沢コミュニティセンター	15
法制執務研修	9/18, 19	2	日光市	16
プレゼンテーション研修	10/22, 23	2	北押原コミュニティセンター	15
接遇継続研修	10/3, 4	2	北押原コミュニティセンター	15
タイムマネジメント研修	11/6, 7	2	日光市	15
主事級（後期）研修	11/11, 12, 13	3	北押原コミュニティセンター	19
コーチング研修	12/25, 26	2	日光市	13
ベテラン研修（R6新設）	1/24	0.5	鹿沼市	11

### (3) 栃木県市町村振興協会研修

研 修 名	実 施 月 日	日数	場 所	受講者数
課長級マネジメント研修（第1回）	5/7	1	宇都宮市	1
タイムマネジメント講座（第1回）	5/14	1	宇都宮市	1
民法講座	5/16, 17	2	オンライン	1

D X 研修	5/20	1	宇都宮市	2
S D G s 研修	5/23	1	宇都宮市	1
メンタルヘルス講座（第 1 回）	5/27	1	宇都宮市	1
クレーム対応力講座（第 1 回）	5/30	1	宇都宮市	2
クレーム対応力講座（第 2 回）	5/31	1	宇都宮市	2
O J T 研修	6/3	1	宇都宮市	2
研修担当者研修	6/5	1	宇都宮市	1
広聴広報力向上講座（第 1 回）	6/10	1	宇都宮市	1
メンタルヘルス講座（第 2 回）	6/24	1	宇都宮市	2
法務基礎養成講座	6/25, 26	2	北押原コミュニティセンター	18
クレーム対応力講座（第 3 回）	6/27	1	宇都宮市	1
課長級マネジメント研修（第 2 回）	6/28	1	宇都宮市	1
広聴広報力向上講座（第 2 回）	7/4	1	宇都宮市	3
職場リーダー研修	7/9, 10	2	宇都宮市	2
政策法務実践講座	7/11, 12	2	宇都宮市	1
パワーハラスメント防止研修(第 1 回)	7/17	1	宇都宮市	2
パワーハラスメント防止研修(第 2 回)	7/18	1	宇都宮市	3
パワーハラスメント防止研修(第 3 回)	7/19	1	宇都宮市	2
ダイバーシティ時代の管理職研修	7/25	1	宇都宮市	3
折衝・交渉研修	7/26	1	宇都宮市	2
行政法講座	8/26, 27	2	オンライン	2
住民との協働講座	8/29, 30	2	宇都宮市	2
接遇レベルアップ講座	9/4, 5	2	日光市	18
メンタルヘルスケア講座	9/24, 25	2	宇都宮市	2
プレゼンテーション講座（第 1 回）	10/3, 4	2	宇都宮市	2
組織内リスク管理講座	10/11	1	宇都宮市	1
コミュニケーションカウンセリング講座(第 2 回)	10/16, 17	2	宇都宮市	1
情報活用力向上研修	10/29, 30	2	宇都宮市	2
ファシリテーション講座	11/12, 13	2	宇都宮市	1
プレゼンテーション講座（第 2 回）	11/25, 26	2	宇都宮市	3
タイムマネジメント講座（第 2 回）	12/3	1	宇都宮市	2
JST指導者養成研修	1/28, 29, 30, 31	4	宇都宮市	1

(4) 専門研修(派遣研修)

研 修 名	実 施 月 日	場 所	受講者数
市町村アカデミー	通年（5～7日間）	千葉市	10
各種短期専門研修	随時実施		

税務課関係

1 税制

(1) 国民健康保険税

ア 税率

区 分	所得割	被保険者均等割	世帯別平等割	賦課限度額
医 療 分	6.8 / 100	20,400円	17,400円	650,000円
後期高齢支援金分	2.5 / 100	8,400円	6,600円	220,000円
介 護 分	1.7 / 100	9,000円	4,800円	170,000円

イ 賦課内訳

(年度末現在) (単位：千円)

区分	所得割	被保険者均等割	世帯別平等割	計	過年度	限 度 超過額等	条例第23条等 による減額	賦課税額
医療分	964,659	382,452	202,502	1,549,614	16,414	164,238	178,155	1,223,634
後期分	354,651	157,480	76,811	588,943	5,839	64,233	71,555	458,993
介護分	98,369	53,736	24,480	176,586	2,524	12,949	22,548	143,612
合 計	1,417,681	593,669	303,793	2,315,144	24,778	241,421	272,260	1,826,240

※千円未満切捨てのため、合計と一致しない場合がある。

(2) 軽自動車税

ア 軽自動車税種別割

種 別			税 率	調定台数	調定額
原動機付 自 転 車	5 0 c c 以 下		円 2,000	台 2,916	円 5,832,000
	9 0 c c 以 下		2,000	423	846,000
	1 2 5 c c 以 下		2,400	741	1,778,400
	ミ ニ カ ー		3,700	83	307,100
	特 定 小 型		2,000	5	10,000
ボ ー ト ・ ト レ ー ラ ー			3,600	64	230,400
軽自動車	二 輪 車		3,600	1,674	6,026,400
	三 輪 車		4,600	2	9,200
	四 輪	乗用自家用車	2,700～12,900	23,813	251,041,800
		乗用営業用車	5,500～ 8,200	5	37,000
		貨物自家用車	1,300～ 6,000	9,004	48,148,600
貨物営業用車		3,000～ 4,500	225	858,200	
小型特殊 自 動 車	農 耕 用 そ の 他		2,400 5,900	2,829 493	6,789,600 2,908,700
	二 輪 の 小 型 自 動 車		6,000	2,293	13,758,000
合 計				44,570	338,581,400

イ 軽自動車税環境性能割

(年度末現在) (単位:円)

申告月	台数	課税標準額 取得価額	環境性能割 納付額	摘 要
2	98	133,442,000	1,877,800	R1.10より新設。 税率は、取得価格の0~2% 当面、県が代行収納し、申告の翌々月 に市へ入金。
3	140	182,887,000	2,938,300	
4	81	96,710,000	1,423,600	
5	74	113,439,000	1,866,100	
6	155	218,043,000	2,787,800	
7	166	225,853,000	3,139,900	
8	147	195,506,000	2,722,800	
9	186	248,286,000	3,668,900	
10	138	187,450,000	2,787,700	
11	166	246,414,000	3,439,100	
12	151	228,646,000	3,405,600	
1	172	261,448,000	3,941,300	
計	1,674	2,338,124,000	33,998,900	

(3) 市たばこ税

月 別	税 額 (円)	本 数 (本)	摘 要
4	59,712,562	9,113,639	税 率 ・ 1,000本につき 6,552円
5	61,713,045	9,418,963	
6	61,638,803	9,407,632	
7	61,591,486	9,400,410	
8	63,163,200	9,640,293	
9	66,592,719	10,163,724	
10	56,447,000	8,615,232	
11	66,400,201	10,134,341	
12	60,415,658	9,220,949	
1	61,493,428	9,385,444	
2	54,826,906	8,367,965	
3	53,692,382	8,194,808	
計	727,687,390	11,063,400	

(4) 入湯税

月 別	税 額 (円)	宿 泊 (人)	日帰り等 (人)	摘 要
4	518,450	1,325	6,394	税 率 入湯客1人1日について ・ 宿泊の場合 150円 ・ 日帰り又は休憩の場合50円
5	601,400	978	9,094	
6	841,850	1,018	13,783	
7	364,650		7,293	
8	332,000		6,640	
9	394,100		7,882	
10	344,500		6,890	
11	352,950		7,059	
12	367,050		7,341	
1	352,850		7,057	
2	390,200		7,804	
3	358,150		7,163	
計	5,218,150	3,321	94,400	

## (5) 鉱産税

月 別	税 額 (円)	産出量 (t)	摘 要
4	23,200	5,831.88	税 率 ・1.0% (課税標準が200万円以下の場合、0.7%)
5	36,300	7,549.81	
6	56,700	10,267.27	
7	53,100	9,537.91	
8	58,500	10,530.57	
9	36,100	7,500.61	
10	52,000	9,407.18	
11	56,100	10,057.41	
12	38,600	7,998.21	
1	35,700	7,351.64	
2	24,000	6,149.93	
3	23,600	6,050.80	
計	493,900	98,233.22	

## (6) 介護保険料

## ア 段階別第1号保険料額

段 階	1	2	3	4	5	6	7	8	9	10	11	12	13
保険料 年額(円)	19,400	33,100	46,800	61,500	68,400	82,000	88,900	102,600	116,200	129,900	143,600	157,300	164,100

## イ 第1号保険料の賦課内容

(年度末現在)

区 分	賦課期日	納入義務者数	調定額(円)	備 考
特別徴収	R6.4.1 又は 資格取得日	26,520 人	1,854,690,800	年金天引き(年 6 回)
普通徴収		2,783 人	185,065,200	納期 (8 期・随時)
過 年 度		192 人	1,902,300	
合 計		29,495 人	2,041,658,300	

## (7) 後期高齢者医療保険料

## ア 料率

所 得 割	均 等 割
8.84/100	45,600円

## イ 賦課内容

(年度末現在)

区 分	賦課期日	納入義務者数	調定額(円)	備 考
特別徴収	R6.4.1 又は 資格取得日	12,941 人	670,576,400	年金天引き(年 6 回)
普通徴収		3,083 人	413,165,400	納期(8 期・随時)
過 年 度		250 人	3,273,900	
合 計		16,274 人	1,087,015,700	

## 2 市民税

### (1) 課税状況

(年度末現在)

区 分		賦課期日	納税義務者数	調 定 額 (円)	備 考
個 人	普通徴収	R6. 1. 1	19,949人	1,091,974,914	普通徴収納期 第1期 7月 1日 第2期 9月 2日 第3期 10月 31日 第4期 1月 31日 年金特別徴収：4月から翌年2月までの隔月（6回）年金から徴収 給与特別徴収：6月から翌年5月までの毎月（12回）給与から徴収
	特別徴収		35,243人	3,642,983,162	
	計		55,192人	4,734,958,076	
法 人	法人税割	—	1,138社	1,019,085,000	納期 事業年度終了の日から2か月以内 ※法人納税義務者数の計は法人税割数と均等割数の延べ数
	均等割		2,908社	360,909,000	
	計		4,046社	1,379,994,000	

## 3 固定資産税・都市計画税

### (1) 課税状況

(年度末現在)

区分	種 別	賦課期日	納税義務者数	調 定 額 (円)	備 考
固定資産税	土 地	R6. 1. 1	32,465人	2,184,333,100	納 期 第1期 5月 31日 第2期 7月 31日 第3期 9月 30日 第4期 1月 6日 交付金 6月 30日  ※固定資産税納税義務者数の計は、各種別の納税義務者数の延べ数
	家 屋		32,531人	2,938,566,200	
	償却資産		2,037人	1,655,292,600	
	交 付 金	R5. 3. 31	4人	13,223,900	
	計		67,037人	6,791,415,800	
都市計画税	土 地	R6. 1. 1	18,587人	379,670,100	納期は固定資産税と同じ。 ※都市計画税納税義務者数の計は、各種別の納税義務者数の延べ数
	家 屋		18,808人	417,281,300	
	計		37,395人	796,951,400	

## (2) 固定資産税の評価状況

## ア 土地

(令和6年度概要調書)

地目 \ 区分		地 積 (㎡)	評価額 (千円)	筆 数
田	一 般 田	38,830,271	4,570,911	27,330
	介在田・市街化区域田	1,017,241	9,537,817	1,193
畑	一 般 畑	22,752,556	1,368,373	28,036
	介在畑・市街化区域畑	1,525,051	17,904,882	2,242
宅 地	住宅用地 小規模住宅用地	7,170,430	106,744,583	39,769
	一般住宅用地	8,933,221	80,976,721	39,937
	商業地等（非住宅用地）	8,980,600	104,278,272	14,946
	計	25,084,251	291,999,576	94,652
山 林		89,728,243	2,862,920	32,676
原 野		157,830	4,609	248
そ の 他		17,687,094	31,875,126	18,845
合 計		196,782,537	360,124,214	205,222

## イ 家屋

(令和6年度概要調書)

区 分	棟 数	床面積 (㎡)	決定価格 (千円)
木 造	51,499	4,671,689	114,219,529
木造以外	15,558	3,694,684	102,891,993
計	67,057	8,366,373	217,111,522

ウ 償却資産

(令和6年度概要調書)

種 類		決定価格（千円）
市町村長が価格等を決定したもの	構 築 物	17,058,011
	機 械 及 び 装 置	62,808,816
	船 舶	855
	航 空 機	0
	車両及び運搬具	880,115
	工具・器具及び備品	11,366,801
	計	92,114,598
法第389条関係	総務大臣が価格等を決定し、配分したもの	30,162,493
	都道府県知事が価格等を決定し、配分したもの	0
	計	30,162,493
合 計		122,277,091

(3) 新增築家屋の評価状況（R5.1.2～R6.1.1）

(令和6年度概要調書)

区 分	棟 数	床面積（㎡）	決定価格（千円）
木 造	435	48,529	4,234,005
木 造 以 外	92	24,867	2,192,138
計	527	73,396	6,426,143

(4) 特別土地保有税

(令和6年度税務概要)

区 分	納税義務者数	調定額（千円）	収入済額（千円）
保 有 分	0人	0	0
取 得 分	0人	0	0
計	0人	0	0

地方税法の改正により、平成15年度以降、特別土地保有税の課税を停止し、新たな課税は実施しないこととなった。



#### 4 不動産納税証明交付状況

種別 取扱庁名	税・納税・不動産		公簿閲覧等		図面・名寄写	
	件数（件）	手数料（円）	件数（件）	手数料（円）	件数（件）	手数料（円）
本 庁	12,848	4,320,650	2	0	4,221	1,314,600
板 荷コミュニティセンター	46	16,980	0	0	5	1,500
西大芦コミュニティセンター	26	13,440	0	0	0	0
加 蘇コミュニティセンター	80	34,980	0	0	4	1,800
北犬飼コミュニティセンター	880	296,460	0	0	34	11,700
南 摩コミュニティセンター	182	62,340	0	0	5	2,400
南押原コミュニティセンター	331	125,640	0	0	10	5,700
東大芦コミュニティセンター	115	51,060	0	0	2	1,200
菊 沢コミュニティセンター	311	100,680	0	0	6	2,400
北押原コミュニティセンター	292	103,500	0	0	0	0
東部台コミュニティセンター	851	276,000	0	0	10	4,200
栗 野コミュニティセンター	280	101,760	0	0	16	5,100
粕 尾コミュニティセンター	57	25,800	0	0	0	0
永 野コミュニティセンター	71	26,760	0	0	1	300
清 洲コミュニティセンター	108	39,440	0	0	1	1,200
計	16,478	5,595,490	2	0	4,315	1,352,100

#### 5 自動車臨時運行許可状況

許可件数	手 数 料
1,295件	971,250円

納税課関係

1 徴収

(1) 市税等の収納状況 (単位：千円，％)

区 分		調 定 額	収入済額	収入未済額	不納欠損額	収入歩合
市 税	現年度	14,809,299	14,722,425	86,874	9,443	99.41
	滞繰分	449,970	121,353	328,617	35,508	26.97
	計	15,259,269	14,843,778	415,491	44,951	97.28
国 保 税	現年度	1,826,241	1,761,239	65,002	414	96.44
	滞繰分	413,630	127,128	286,502	25,250	30.73
	計	2,239,871	1,888,367	351,504	25,664	84.31
介 護 保 険	現年度	2,041,658	2,035,562	6,096	17	99.70
	滞繰分	24,384	9,011	15,373	4,618	36.96
	計	2,066,042	2,044,573	21,469	4,635	98.96
後 期 高 齢	現年度	1,087,016	1,084,016	3,000	0	99.72
	滞繰分	10,748	4,380	6,368	1,356	40.75
	計	1,097,764	1,088,396	9,368	1,356	99.15

※収入未済額は不納欠損前の額

(2) 督促状等の発布状況

督 促 状	43,750件
市単独一斉催告書	9,160件
県税共同催告書	4,450件

(3) 差押えの状況（参加差押え及び二重差押えを含む。）

件数	888件
滞納税額	330,365千円

(4) 公売・換価の状況

公売換価件数	9件
上記市税等充当額	522千円
債権等差押換価件数	1,074件
上記市税等充当額	124,737千円

(5) 市税等の口座振替率状況

令和6年度第1期現在	
市県民税（普通徴収）	24.7パーセント
市県民税（給与特別徴収）	1.1パーセント
固定資産税	40.1パーセント
軽自動車税	34.0パーセント
国民健康保険税	32.9パーセント
介護保険料	24.1パーセント
後期高齢保険料	35.2パーセント

契約検査課関係

1 契約

(1) 令和6年度鹿沼市建設工事等入札参加資格登録者数

区 分	市内	準市内	県内	準県内	県外	計
建 設 工 事	137	4	272	70	344	827
測 量 ・ 建 設 コンサルタント	91	18	226	51	271	657
物品役務等	137	29	265	162	572	1,165
合 計	365	51	763	283	1,187	2,649

(2) 令和6年度発注部別工事契約件数及び金額

部 局 名	一般競争入札	
	件数	金額（単位：円）
総合政策部	0	－
行政経営部	0	－
市 民 部	2	7,876,000
保健福祉部	0	－
こども未来部	1	14,300,000
経 済 部	9	136,092,000
環 境 部	2	38,874,000
都市建設部	60	1,965,843,000
上下水道部	80	1,765,192,000
教育委員会事務局	7	149,248,000
消 防 本 部	0	－
合 計	161	4,077,425,000

## 2 工事検査

建設技術の向上及び施工管理の多様化に伴い、工事の施工が適正に執行されるよう指導し、施工管理基準に従い工事検査を実施した。

### (1) 工事検査執行状況

検 査 項 目	件数
完 成 検 査	106
指定部分完成検査	0
出 来 高 検 査	1
中 間 検 査	3
材 料 検 査	1
計	111

### (2) 発注部別内訳（完成検査のみ）

部 局 名	検査 件数
総合政策部	0
行政経営部	2
市 民 部	1
保健福祉部	0
こども未来部	1
経 済 部	6
環 境 部	3
都市建設部	39
上下水道部	53
教育委員会事務局	1
消 防 本 部	0
計	106

### (3) 業種別内訳（完成検査のみ）

業 種	検査 件数	検査執行額 (単位：円)
土 木	27	1,493,968,300
建 築	6	352,704,000
電 気	2	266,277,000
管	5	202,730,000
ほ 装	21	328,317,000
機械器具	7	945,098,000
造 園	2	58,641,000
水道施設	33	639,793,000
消防施設	1	14,784,000
解 体	2	73,964,000
計	106	4,376,276,300

## 第 5 章

市 民 部

## 第5章 市民部

### 生活課関係

#### 1 消費者行政

##### (1) 一般的事項

###### ア 委員等の活動状況

名 称	回数	内 容	人員
消費生活市民会議	1回	消費者行政に関する事項の報告及び審議	10名

##### (2) 調査・啓発

###### ア 家庭用品品質表示法及び消費生活用製品安全法に基づく立入検査

###### イ 啓発

- (ア) 市内12か所で出前講座を実施した（内容は(3)及び(4)イの通り）。
- (イ) “広報かぬま”及び市ホームページに「消費生活センター通信」を掲載した。
- (ウ) SNS（市公式LINE、X等）、鹿沼ケーブルテレビ等を活用し注意喚起を行った。
- (エ) 各種パンフレット・啓発物品を作成し出前講座等で配布した。

##### (3) 消費者教育

###### ア 講演会、講座等の開催

名 称	回数	内 容	参加者
出 前 講 座	14回	講話「高齢者や子供たちを被害から守るために」「悪質商法と上手な断り方」「鹿沼市内で多い消費者トラブル」「インターネットとうまく付き合おう」「お金について考えよう」	363名

##### (4) 消費生活センター

###### ア 消費生活相談

(件)

月	4	5	6	7	8	9	10	11	12	1	2	3	計
苦 情	48	58	41	50	46	52	72	58	50	49	41	49	614
問合せ	4	6	1	2	3	7	3	4	4	5	2	6	47
計	52	64	42	52	49	59	75	62	54	54	43	55	661

###### イ 出前講座（合計14回 363人）

###### (ア) 高齢者等向け出前講座 9回 198名

名 称	実施日	実施内容	参加者
南摩サロンおしゃべりお楽しみ会	7月18日	悪質商法と上手な断り方	11
人権男女共同参画課 隣保館（高齢者ふれあい事業）	7月25日	悪質な訪問販売の対処法	28
御成橋にこにこ会	8月22日	悪質商法と上手な断り方 鹿沼市内で多い消費者トラブル	12

南押原地区民生児童委員連絡協議会・見守り隊合同研修会	9月12日	悪質商法と上手な断り方	26
上石川夫人防火クラブ ・ほっとホーム	10月10日	悪質商法と上手な断り方	19
ひまわり会	12月2日	悪質商法と上手な断り方 鹿沼市内で多い消費者トラブル	22
末広町自治会	2月9日	最近の鹿沼市の特殊詐欺の発生状況／悪質商法にご用心	16
深程自治会	2月18日	悪質商法と上手な断り方	30
清洲地区青少年育成市民会議 清洲地区コミュニティ推進協議会	2月19日	高齢者や子供たちを被害から守るために	34

(イ) 小・中学生向け出前講座 5回 165名

名 称	実施日	実施内容	参加者
津田小学校（親子学習会）	9月20日	ネットとうまく付き合おう インターネットを安全に	38
西小学校（5年生家庭科）	12月11日	小学生の消費生活 上手に買い物できるかな	30
さつきが丘小学校（5年1組）	1月23日	小学生もみんな消費者 お金について考えよう	31
さつきが丘小学校（5年2組）	1月23日	小学生もみんな消費者 お金について考えよう	34
さつきが丘小学校（5年3組）	1月23日	小学生もみんな消費者 お金について考えよう	32

2 市営墓地・斎場

(1) 一般市営墓地

市営墓地の許可区画状況

( ) 内は公用で内数

墓 地 名	許可区画数 【6年度】	返還区画数 【6年度】	造成済 区画数	許可済 区画数	未許可 区画数
上野町墓地	0	3	214	209(1)	5
幸町墓地	0	5	485	475(1)	10
南上野町墓地	0	0	14	13(1)	1
西沢町墓地	0	0	50	50(1)	0
口栗野公園墓地	0	6	294	241	53
口栗野えん魔堂墓地	0	1	19	17	2
北半田下半田墓地	0	0	6	6	0
計	0	15	1,082	1,011(4)	71

(2) 見笹霊園

見笹霊園墓所の許可区画状況

( )内は公用で内数

種別	許可区画数 【6年度】	返還区画数 【6年度】	造成済 区画数	許可済 区画数	未許可 区画数
第1種( 4.5 m <sup>2</sup> )	21	4	1,214	1,130(1)	84
第2種( 6.0 m <sup>2</sup> )	6	11	1,332	1,304	28
第3種( 8.0 m <sup>2</sup> )	2	7	642	605	37
第4種(12.0 m <sup>2</sup> )	0	0	107	99	8
計	29	22	3,295	3,138(1)	157

※令和6年2月より、13号墓域供用開始(第1種:100区画)。

(3) 改葬許可状況 198件

(4) 斎場

火葬件数(取扱件数)

死 体									死 胎			手術 肢体 など (C)	合計 (A+B+C)
市 内			市 外			総 数			市内	市外	計 (B)		
男	女	計	男	女	計	男	女	計 (A)					
654	624	1,278	34	33	67	688	657	1,345	7	1	8	5	1,358

3 御殿山会館使用許可状況

件数 450件

使用料 193,600円

※公用件数を含む。



#### 4 生活相談

##### (1) 職員による相談（行政指導相談員）

市民の日常生活における悩みごと、困りごとなどプライベートなことについての相談に応じた。

種 別	件 数	処 理 区 分				割 合 (%)
		解 決	指 導・参 考	他 の 機 関	不 能	
借 地・貸 地	0	0	0	0	0	0
借 家・貸 家	2	0	1	1	0	1.0
土 地・家 屋	21	0	6	14	1	9.9
交 通 事 故	1	0	0	1	0	0.5
金 銭 貸 借	15	0	2	13	0	7.1
親 子・夫 婦	24	0	7	16	1	11.3
相 続	69	0	7	62	0	32.5
相 隣 関 係	9	0	4	5	0	4.2
戸 籍 手 続	1	0	0	1	0	0.5
生 活 環 境	9	0	3	6	0	4.2
そ の 他	61	0	16	38	7	28.8
計	212	0	46	157	9	100.0

##### (2) 専門機関による相談

専門機関（専門家）による、より高度な相談を行った。

相 談 名	相 談 員	相 談 日	時 間	件 数	割 合 (%)
法律相談	弁 護 士	第1, 2, 3金曜日	午後1時30分～4時30分	128	59.5
登記相談	司 法 書 士 土地家屋調査士	第 3 火 曜 日	午前10時～午後3時30分	36	16.7
行政相談	行政相談委員	第 3 金 曜 日	午後1時30分～午後3時	50	23.3
人権相談	人権擁護委員	第 2 木 曜 日	午前10時～午後3時	1	0.5
計				215	100.0

各相談の内容及び件数

相談内容	法律相談		登記相談		人権相談	
	件数	割合 (%)	件数	割合 (%)	件数	割合 (%)
借地・貸地	1	0.8				
借家・貸家	3	2.3				
土地・家屋	16	12.5				
交通事故	1	0.8				
金銭貸借	14	10.9				
親子・夫婦	27	21.1			0	0.0
相続	34	26.6	23	63.9	0	0.0
相隣関係	6	4.7			0	0.0
戸籍手続	0	0.0				
生活環境	2	1.6				
登記			3	8.3		
表示登記			0	0.0		
境界測量			2	5.6		
その他	24	18.8	8	22.2	1	100.0
計	128	100.0	36	100.0	1	100.0

5 交通安全対策

(1) 交通安全対策

交通安全対策審議会

開催月日	場所	審議事項
3.24	本庁	交通事故の発生状況（1月～12月） 令和6年度事業報告 令和7年度事業計画（案）

(2) 交通指導の状況

区分	人員	活動の内容
交通指導員	42	小・中学生等の登校時保護誘導 交通安全運動の参加による交通安全の啓発 各種行事の参加者等の安全指導
交通安全教育指導員	1	交通安全教室開催により幼児、小中学生、高齢者等の 交通安全の趣旨徹底を図る 街頭活動により交通安全意識の高揚を図る

## (3) 交通安全教室の開催

区分	回数	参加者数
幼 児	26	1,499
小 中 学 生	57	7,764
高 校 生	0	0
高 齢 者	27	913
地域職域等	28	2,447
計	138	12,623

## (4) 交通安全運動

名称	期間	主な事業
春の交通安全 県民総ぐるみ運動	4.6～4.15	交通安全朝の街頭啓発 市内商業施設における広報活動 広報車両による啓発活動 啓発チラシ配布・ポスター掲示等による周知
秋の交通安全 県民総ぐるみ運動	9.21～ 9.30	交通安全朝の街頭啓発 交通安全イベント「働くくるま大集合！」 広報車両による啓発活動 啓発チラシ配布・ポスター掲示等による周知
年末の交通安全 県民総ぐるみ運動	12.11～12.31	交通安全朝の街頭啓発 クリーンセンターにおける交通安全教室 広報車両による啓発活動 啓発チラシ配布・ポスター掲示等による周知

## (5) 路線バス対策

## ア リーバス等運行補助

バス路線の運行維持のため、13路線について補助を行った。

(リーバス 令和5年4月1日運賃改定)

(単位：千円)

区分	No.	路線名	補助金額
リーバス	1	上久我線	11,853
	2	小来川森崎線	10,538
	3	運転免許センター線	16,978
	4	南押原線	10,046
	5	公設市場線・鹿沼南高校線	3,305
	6	古峰原線	34,382
	7	お買いものバス	14,992
	8	南摩線	26,820
	9	口栗野線	16,350
	10	上粕尾山の神線	15,476
	11	入栗野上五月線	11,789
リーバス 小計			172,529
一般路線 バス	1	荒針線	7,500
	2	楡木車庫線	590
一般路線バス 小計			8,090
合計			180,619

イ 予約バスの運行

予約バスの運行のため、4地域について補助を行った。

(予約バス 令和5年4月1日運賃改定)

(単位：千円)

地区	補助金額
栗野地域(栗野・粕尾・永野・清洲)	36,380
北押原・南押原・北犬飼	11,461
松原等	7,184
板荷・菊沢	10,056
計	65,081

(6) 交通事故発生状況

件数	死者	負傷者
186	1	209

(7) 高齢者運転免許自主返納支援事業実施状況

リーバス・予約バスの回数券を交付した。

新規件数 108件

協働のまちづくり課関係

1 コミュニティ推進

(1) 自治組織等

ア 自治組織

(自治会数)

地区名	自治会数	加入世帯数	班(組)数	地区名	自治会数	加入世帯数	班(組)数
中 央	17	2,142	313	北 犬 飼	8	2,343	219
東 部	12	2,908	427	東 部 台	12	3,853	463
北 部	10	2,066	261	南 摩	7	904	74
菊 沢	13	3,400	388	南 押 原	10	1,191	175
東 大 芦	7	809	115	栗 野	13	910	120
北 押 原	9	3,181	419	粕 尾	3	438	51
板 荷	9	524	48	永 野	2	353	39
西 大 芦	7	271	38	清 洲	3	708	78
加 蘇	6	573	67	合 計	148	26,574	3,295

イ 自治公民館建設補助

自治会名	種 別	内 容	金 額 (円)
仁神堂町	修 繕	外壁塗装	565,900
藤江町	修 繕	エアコン設置	314,000
深程	修 繕	エアコン設置	242,000
下粕尾	修 繕	畳のフローリング化	392,500
板荷4区	修 繕	外壁塗装	209,200
北半田	修 繕	外壁・トタン屋根の塗装	348,000
上奈良部町	修 繕	エアコン設置	500,000
末広町	修 繕	電柱支線の移設	82,500
中栗野	修 繕	エアコン設置	231,500
中栗野 (財産区分)	修 繕	エアコン設置	138,900
下石川	修 繕	雨漏り修繕	317,000
中粕尾 (緊急修繕分)	修 繕	屋根修繕	170,500
下材木町	修 繕	トイレの様式化、照明LED化、 外壁修繕	928,400
加園 (緊急修繕分)	修 繕	井戸ポンプ修繕	97,400
上町粕木	修 繕	倉庫外壁・屋根修繕	836,000
上町粕木 (財産区分)	修 繕	倉庫外壁・屋根修繕	501,600
中栗野 (財産区救済分)	修 繕	エアコン設置	246,700
合 計			6,122,100

(2) 協働のまちづくり推進事業

ア 目的

市民活動の支援と行政への市民参加を促進し、市民と行政による協働のまちづくり活動を支援する。また、地域における住民活動を支援し、地域コミュニティの促進と活性化を図る事業を支援する。

イ 認定した事業

(7) 市民協働モデル事業

	実施団体	事業名	内 容	補助額 (円)
《ファーストステップ事業》（新規事業）				
申請なし				
《ステップアップ事業》（拡充事業）				
1	磯 GO! 미래の会	イソマチマルシェ	磯町の地域資源である磯山神社や農産物を生かした地域活性化を目的にマルシェを開催した。 ・いちごなどの地場産農産物の販売 ・若者の集客効果が高いキッチンカーの出店 ・耕作放棄地を景観地域（コスモス畑）にするなど	100,000
合 計				100,000

(イ) 地域づくり活動事業（旧第1階層）

a	防犯灯維持管理事業（電気料補助）	9,876,590円
b	まち灯り維持管理事業（電気料補助）	2,638,970円
c	自主防犯団体活動事業	1,190,000円
d	敬老事業	20,545,535円
e	地域環境ネットワーク事業	800,000円
f	その他（財産区分）	2,895,582円
計		37,946,677円

(ウ) 地域のチカラ協働事業（旧第2・3階層）

地区名	事業名	事業概要	補助額 (円)
東大芦	地域交流を生かした健康のまちづくり	防風カーテンを設置した芦の郷公園にて健康づくりイベントや様々な年代が参加できる事業を実施する。	60,000
	災害に強い地域づくり	研修や講座を開催するほか、イベント性をもたせた防災訓練等を実施することにより、住民に防災意識を定着させる。	120,000
東大芦 合計			180,000
西大芦	宅配弁当事業	自前で食事の確保が難しい住民へ弁当宅配及び見守り活動の実施により地域の高齢者を支援する。	285,033
	農産物市事業	高齢で地区外に買い物に行けない地域住民へ買い物の場を提供し、併せて地区外からの誘客を図る。	46,799
西大芦 合計			331,832

南押原	南押原地区 友遊館事業	世代間交流の場や地域住民の居場所づくりを目的として、高齢者、子どもの集いの場など 12 事業を展開する他、R6 はおたがい様市を開催。	341,197
南押原 合計			341,197
栗 野	防災事業	R5 に編集した栗野地区(版)防災マップの各戸配布、避難所体験等を実施し、防災意識の向上を図る。	137,900
栗野 合計			137,900
清 洲	環境にやさしい まちづくり	資源物回収やゴミ拾い活動などにより環境にやさしいまちづくりを推進する。	38,500
	災害に備えた まちづくり	防災訓練等の実施により、防災力の向上を図る。	24,500
	安全で安心な まちづくり	防犯パトロールの実施や講演会の実施などにより防犯力の向上を図る。	35,000
清洲 合計			98,000
栗 野 4 地区 合 同	AWANO 夢咲く ART FESTIVAL プロジェクト	芸術イベントの開催により、子供の豊かな感性の育成や地域の活性化等を推進する。	1,560,600
栗野 4 地区合同 合計			1,560,600
実 施 地 区 合計			2,649,529

(エ) 高校生地域定着促進事業

- a 鹿沼市内に在校又は在住する高校生の将来的な定住化及び新たに地域・市民活動を担う後継者の育成を目的に実施した。
- b NPO 法人かえる舎をコーディネーターに、市内在住在校高校生（15 名）と活動を行った。
- c マルシェ型イベント「やんぐ祭」を開催した。

(3) コミュニティ活動育成事業補助

事 業 名	内 容	助 成 団 体	金 額 (千円)
コミュニティ 活動育成事業	お囃子備品の整備	下沢自治会	2,500
合 計			2,500

2 防犯対策

(1) 防犯灯の新設

自治会等の要望により、次のように防犯灯を設置した。

	設置数 (基)
電柱に取り付けたもの	37
ポールを設置して取り付けたもの	3
合 計	40

### 3 NPO・ボランティア活動の支援

(1) かぬま市民活動広場「ふらっと」の管理・運営を、NPO法人かぬま市民活動サポーターズに委託した。

ア ふらっと登録数 557件

イ ふらっと来館者数 18,696名

ウ ボランティア活動や法人設立などの相談受付（相談件数77件）

(2) 地域ボランティア活動補償制度

自治会活動やボランティア活動中のケガや、他人の物を壊した場合などの事故を補償するためのものである。

（契約額：295,200円 補償期間：令和6年6月1日～令和7年6月1日）

事故・補償区分		補償限度額	
賠償責任事故	身体賠償(対人)	1人につき	1億円
		1事故につき	3億円
	財物賠償(対物)	1事故につき	1,000万円
	保管物賠償	1事故につき	300万円
傷害事故	死亡・後遺障害補償	1人につき	300万円
	入院補償	1人1日につき	3,000円
	通院補償	1人1日につき	2,000円

※補償実績：賠償責任事故2件 傷害事故4件

(3) 特定非営利活動法人

設立 1団体

解散 0団体（年度末認証団体数：23団体）

### 4 国際交流の推進

(1) 国際交流協会支援

国際交流に資するため、補助金12,163,000円を交付し、次の事業を支援した。

内 容	期 日	場 所 等	人 数
かぬまワールドフェスティバルの開催	10.27	文化活動交流館芝生広場・多目的創作工房室	約2,000人
日本語教室ボランティア養成講座	8.28～10.30	市民情報センター	参加者6人
日本語教室【昼】 49回開催	毎週水曜日	市民情報センター	延べ人数 ボランティア265人 学習者128人
日本語教室【夜】 42回開催	毎週木曜日	オンライン開催	延べ人数 ボランティア247人 学習者254人
外国語教室の開催 全5回開催 (英会話)	5.28～6.25	市民情報センター まちなか交流プラザ	参加者12人
外国語教室の開催 全5回開催 (英会話)	6.3～7.1	市民情報センター まちなか交流プラザ	参加者9人
外国語教室の開催 全10回開催 (英会話)	6.5～8.7	市民情報センター まちなか交流プラザ	参加者5人



外国語教室の開催 (英会話)	全 5 回開催	7. 9～ 8. 6	市民情報センター まちなか交流プラザ	参加者 12 人
外国語教室の開催 (英会話)	全 5 回開催	9. 10～ 10. 8	市民情報センター まちなか交流プラザ	参加者 9 人
外国語教室の開催 (英会話)	全 10 回開催	10. 2～12. 18	市民情報センター まちなか交流プラザ	参加者 8 人
外国語教室の開催 (スペイン語)	全 10 回開催	10. 9～12. 11	市民情報センター まちなか交流プラザ	参加者 6 人
外国語教室の開催 (英会話)	全 5 回開催	10. 22～11. 19	市民情報センター まちなか交流プラザ	参加者 8 人
外国語教室の開催 (英会話)	全 5 回開催	1. 14～ 2. 18	市民情報センター まちなか交流プラザ	参加者 10 人
外国語教室の開催 (スペイン語)	全 10 回開催	1. 15～ 3. 19	市民情報センター まちなか交流プラザ	参加者 5 人
外国語教室の開催 (英会話)	全 5 回開催	3. 4～ 4. 1	市民情報センター まちなか交流プラザ	参加者 15 人

(2) 外国人相談業務

ア 月曜日～金曜日

ポルトガル語、スペイン語、英語、ベトナム語、日本語による外国人相談を実施（その他、翻訳機を使用して対応）

相談件数 1, 784 件

イ 外国人住民向け一元的相談窓口の運営を、鹿沼市国際交流協会に委託

運営委託費 7, 962, 000 円

(3) 多文化共生推進業務

ア 「かぬま多文化共生プラン」の推進及び第3期プラン（令和4～8年度）の実施

イ 多文化共生プラン推進委員会による「多文化共生講座～住みやすい鹿沼をいっしょにつくしましょう～」を12月15日（日）に実施

ウ 鹿沼市多文化共生コミュニティセンター「コミニエテ」の運営

市民課関係

1 窓口事務

(1) 戸籍証明交付状況

ア 件数

※公用件数含む

(単位：件)

取扱庁名	戸 籍		除 籍		広域交付		その他の 証 明	計
	謄 本	抄 本	謄 本	抄 本	戸籍謄本	除籍謄本		
本 庁	9,651	1,100	15,728	140	794	1,434	346	29,193
板 荷コミュニティセンター	67	11	47	0	2	0	0	127
西大芦コミュニティセンター	32	4	38	2	2	1	0	79
加 蘇コミュニティセンター	101	15	98	7	2	5	0	228
南 摩コミュニティセンター	178	28	161	8	9	3	1	388
北犬飼コミュニティセンター	517	107	370	2	52	77	12	1,137
南押原コミュニティセンター	343	64	298	0	17	8	6	736
東部台コミュニティセンター	709	145	245	1	69	78	10	1,257
東大芦コミュニティセンター	146	23	111	17	1	4	0	302
北押原コミュニティセンター	266	54	217	6	8	13	2	566
菊 沢コミュニティセンター	223	39	89	1	10	18	3	383
栗 野コミュニティセンター	247	37	269	8	4	0	0	565
粕 尾コミュニティセンター	77	14	55	0	6	9	0	161
永 野コミュニティセンター	104	9	62	0	7	2	4	188
清 洲コミュニティセンター	97	12	76	0	13	17	3	218
計	12,758	1,662	17,864	192	996	1,669	387	35,528

イ 手数料

(単位：円)

取扱庁名	戸 籍		除 籍		広域交付		その他の 証 明	計
	謄 本	抄 本	謄 本	抄 本	戸籍謄本	除籍謄本		
本 庁	3,339,000	480,150	6,657,000	87,750	334,350	903,000	122,150	11,923,400
板 荷コミュニティセンター	30,150	4,950	35,250	0	900	0	0	71,250
西大芦コミュニティセンター	14,400	1,800	28,500	1,500	900	750	0	47,850
加 蘇コミュニティセンター	45,450	6,750	73,500	5,250	900	3,750	0	135,600
南 摩コミュニティセンター	80,100	12,600	120,750	6,000	4,050	2,250	350	226,100
北犬飼コミュニティセンター	232,650	48,150	277,500	1,500	23,400	57,750	4,200	645,150
南押原コミュニティセンター	154,350	28,800	223,500	0	7,650	6,000	2,100	422,400
東部台コミュニティセンター	319,050	65,250	183,750	750	31,050	58,500	3,500	661,850
東大芦コミュニティセンター	65,700	10,350	83,250	12,750	450	3,000	0	175,500
北押原コミュニティセンター	119,700	24,300	162,750	4,500	3,600	9,750	700	325,300
菊 沢コミュニティセンター	100,350	17,550	66,750	750	4,500	13,500	1,050	204,450
栗 野コミュニティセンター	111,150	16,650	201,750	6,000	1,800	0	0	337,350
粕 尾コミュニティセンター	34,650	6,300	41,250	0	2,700	6,750	0	91,650
永 野コミュニティセンター	46,800	4,050	46,500	0	3,150	1,500	1,400	103,400
清 洲コミュニティセンター	43,650	5,400	57,000	0	5,850	12,750	1,050	125,700
計	4,737,150	733,050	8,259,000	126,750	425,250	1,079,250	136,500	15,496,950

## (2) 住民票証明交付状況

## ア 件数

※公用件数含む

(単位：件)

種別 取扱庁名	世帯 全員	世帯員	戸籍 附票	住民票 閲覧	記載事項 証明	広域交付 住民票	計
本 庁	6,377	14,297	4,365	27	460	29	25,555
板 荷コミュニティセンター	32	143	8	0	1	0	184
西大芦コミュニティセンター	13	46	2	0	2	0	63
加 蘇コミュニティセンター	64	167	10	0	16	0	257
南 摩コミュニティセンター	122	350	11	0	6	0	489
北犬飼コミュニティセンター	420	1,326	76	0	42	12	1,876
南押原コミュニティセンター	249	599	26	0	16	0	890
東部台コミュニティセンター	641	1,751	67	0	88	0	2,547
東大芦コミュニティセンター	73	254	8	0	19	0	354
北押原コミュニティセンター	215	606	13	0	25	1	860
菊 沢コミュニティセンター	173	469	14	0	14	0	670
栗 野コミュニティセンター	118	448	12	0	12	0	590
粕 尾コミュニティセンター	37	128	4	0	0	1	170
永 野コミュニティセンター	25	152	6	0	3	0	186
清 洲コミュニティセンター	70	224	4	0	6	0	304
計	8,629	20,960	4,626	27	710	43	34,995

## イ 手数料

(単位：円)

種別 取扱庁名	世帯 全員	世帯員	戸籍 附票	住民票 閲覧	記載事項 証明	広域交付 住民票	計
本 庁	1,637,800	3,553,500	518,600	12,400	118,800	8,700	5,849,800
板 荷コミュニティセンター	9,600	42,900	2,400	0	300	0	55,200
西大芦コミュニティセンター	3,900	13,800	600	0	600	0	18,900
加 蘇コミュニティセンター	19,200	50,100	3,000	0	4,800	0	77,100
南 摩コミュニティセンター	36,600	105,000	3,300	0	1,800	0	146,700
北犬飼コミュニティセンター	126,000	397,800	22,800	0	10,200	3,600	560,400
南押原コミュニティセンター	74,700	179,700	7,800	0	3,900	0	266,100
東部台コミュニティセンター	192,300	525,300	20,100	0	23,400	0	761,100
東大芦コミュニティセンター	21,900	76,200	2,400	0	5,400	0	105,900
北押原コミュニティセンター	64,500	181,800	3,900	0	6,300	300	256,800
菊 沢コミュニティセンター	51,900	140,700	4,200	0	3,000	0	199,800
栗 野コミュニティセンター	35,400	134,400	3,600	0	3,600	0	177,000
粕 尾コミュニティセンター	11,100	38,400	1,200	0	0	300	51,000
永 野コミュニティセンター	7,500	45,600	1,800	0	900	0	55,800
清 洲コミュニティセンター	21,000	67,200	1,200	0	1,500	0	90,900
計	2,313,400	5,552,400	596,900	12,400	184,500	12,900	8,672,500

## (3) 印鑑登録・証明交付状況

※公用件数含む

取扱庁名	種別	登録件数 (件)	登録手数料 (円)	証明件数 (件)	証明手数料 (円)
本 庁		1,971	393,800	9,238	2,747,100
板 荷コミュニティセンター		20	4,000	249	74,700
西大芦コミュニティセンター		3	600	93	27,900
加 蘇コミュニティセンター		8	1,600	293	87,900
南 摩コミュニティセンター		32	6,400	471	141,300
北犬飼コミュニティセンター		107	21,400	1,560	468,000
南押原コミュニティセンター		74	14,800	759	227,700
東部台コミュニティセンター		157	31,400	2,136	640,800
東大芦コミュニティセンター		25	5,000	345	103,500
北押原コミュニティセンター		49	9,800	793	237,900
菊 沢コミュニティセンター		34	6,800	715	214,500
栗 野コミュニティセンター		37	7,400	510	153,000
粕 尾コミュニティセンター		12	2,400	162	48,600
永 野コミュニティセンター		17	3,400	192	57,600
清 洲コミュニティセンター		27	5,400	335	100,500
計		2,573	514,200	17,851	5,331,000

## (4) その他証明交付状況

※公用件数含む

取扱庁名	種別	証明件数 (件)	証明手数料 (円)
本 庁		1,112	314,300
板 荷コミュニティセンター		6	1,800
西大芦コミュニティセンター		2	600
加 蘇コミュニティセンター		5	1,500
南 摩コミュニティセンター		19	5,700
北犬飼コミュニティセンター		64	19,200
南押原コミュニティセンター		37	11,100
東部台コミュニティセンター		71	20,700
東大芦コミュニティセンター		17	5,100
北押原コミュニティセンター		20	6,000
菊 沢コミュニティセンター		19	5,700
栗 野コミュニティセンター		21	6,300
粕 尾コミュニティセンター		11	3,300
永 野コミュニティセンター		14	4,200
清 洲コミュニティセンター		8	2,400
計		1,426	407,900

## (5) 埋火葬及び斎場

## ア 埋火葬の許可件数

(単位：件)

種別 取扱庁名	埋 葬			火 葬		
	死体	死胎	計	死体	死胎	計
本庁	0	0	0	1,211	5	1,216
板 荷コミュニティセンター	0	0	0	0	0	0
西大芦コミュニティセンター	0	0	0	0	0	0
加 蘇コミュニティセンター	0	0	0	0	0	0
南 摩コミュニティセンター	0	0	0	0	0	0
北犬飼コミュニティセンター	0	0	0	3	0	3
南押原コミュニティセンター	0	0	0	0	0	0
東部台コミュニティセンター	0	0	0	112	0	112
東大芦コミュニティセンター	0	0	0	0	0	0
北押原コミュニティセンター	0	0	0	0	0	0
菊 沢コミュニティセンター	0	0	0	0	0	0
栗 野コミュニティセンター	0	0	0	28	0	28
粕 尾コミュニティセンター	0	0	0	0	0	0
永 野コミュニティセンター	0	0	0	18	0	18
清 洲コミュニティセンター	0	0	0	0	0	0
計	0	0	0	1,372	5	1,377

イ 斎場

※免除件数含む

(単位 上段：件、下段：円)

種別 取扱庁名		火葬炉	待合室	汚物炉	計
本 庁	件 数	1,226	1,130	0	2,356
	手数料	2,167,300	2,941,000	0	5,108,300
板 荷コミュニティセンター	件 数	0	0	0	0
	手数料	0	0	0	0
西大芦コミュニティセンター	件 数	0	0	0	0
	手数料	0	0	0	0
加 蘇コミュニティセンター	件 数	0	0	0	0
	手数料	0	0	0	0
南 摩コミュニティセンター	件 数	0	0	0	0
	手数料	0	0	0	0
北犬飼コミュニティセンター	件 数	0	0	0	0
	手数料	0	0	0	0
南押原コミュニティセンター	件 数	0	0	0	0
	手数料	0	0	0	0
東部台コミュニティセンター	件 数	100	83	0	183
	手数料	114,000	194,000	0	308,000
東大芦コミュニティセンター	件 数	0	0	0	0
	手数料	0	0	0	0
北押原コミュニティセンター	件 数	0	0	0	0
	手数料	0	0	0	0
菊 沢コミュニティセンター	件 数	0	0	0	0
	手数料	0	0	0	0
栗 野コミュニティセンター	件 数	28	27	0	55
	手数料	28,000	65,000	0	93,000
粕 尾コミュニティセンター	件 数	0	0	0	0
	手数料	0	0	0	0
永 野コミュニティセンター	件 数	1	1	0	2
	手数料	1,000	2,000	0	3,000
清 洲コミュニティセンター	件 数	0	0	0	0
	手数料	0	0	0	0
計	件 数	1,355	1,241	0	2,596
	手数料	2,310,300	3,202,000	0	5,512,300

(6) 住居表示

新築による届出書の取扱状況 取扱総数 24件

町 名	件 数	町 名	件 数	町 名	件 数
東町1丁目	3	幸町1丁目	9	緑町1丁目	7
東町2丁目	0	幸町2丁目	1	緑町2丁目	1
東町3丁目	2			緑町3丁目	1

## 2 戸籍及び住民基本台帳

### (1) 本籍・本籍人口数（令和7年3月31日現在）

本 籍 数	42,550	本籍人口数	100,832
-------	--------	-------	---------

### (2) 処理事件数

新 戸 籍 編 製	504	戸籍の再製・補完	0
戸 籍 全 部 消 除	811	そ の 他	2
違 反 通 知	3	計	1,320

### (3) 届出事件数

事件の種類	総 数	届 出			他市町村から 送 付
		計	本籍人届出	非本籍人届出	
出 生	599	416	290	126	183
養子縁組	87	63	57	6	24
養子離縁	38	27	27	0	11
婚 姻	847	267	228	39	580
離 婚	234	142	135	7	92
死 亡	1,579	1,371	1,230	141	208
入 籍	159	113	109	4	46
分 籍	21	11	11	0	10
転 籍	286	174	174	0	112
そ の 他	212	141	131	10	71
計	4,062	2,725	2,392	333	1,337

## (4) 住民基本台帳人口動態

区分 月別	人 口			世帯数	出 生	死 亡	転 入	転 出
	総 数	男	女					
4	93,326	46,499	46,827	40,706	22	96	231	243
5	93,285	46,479	46,806	40,739	37	86	186	171
6	93,223	46,433	46,790	40,743	27	99	170	151
7	93,154	46,402	46,752	40,757	29	98	191	176
8	93,095	46,412	46,683	40,796	42	99	174	176
9	93,066	46,383	46,683	40,839	31	90	208	179
10	92,981	46,350	46,631	40,867	33	131	184	172
11	92,953	46,326	46,627	40,897	42	110	190	150
12	92,895	46,299	46,596	40,910	34	138	176	129
1	92,772	46,236	46,536	40,892	42	161	166	173
2	92,621	46,158	46,463	40,884	35	153	158	190
3	92,429	46,063	46,366	40,947	37	109	371	493
計					411	1,370	2,405	2,403

※平成24年7月9日以降、外国人住民も住民基本台帳法の対象となり数値に含む。  
人口、世帯数は登録人口を、人口動態は月内の動きを示す。

## (5) 住民基本台帳事務取扱件数

転入届	転出届	転居届	世帯変更届	職権記載
1,441	1,701	1,166	942	4,277

※平成24年7月9日以降、外国人住民も住民基本台帳法の対象となり数値に含む。  
調査基準日：1月1日（当該年度の前年度1月1日から当該年度の12月末まで）

## (6) 中長期在留者住居地届出等事務取扱件数（令和6年4月から令和7年3月まで）

中長期在留者の新規上陸後の住居地届出	210
在留カード後日交付者の新規上陸後の住居地届出	0
中長期在留者への在留資格変更等に伴う住居地届出	12
中長期在留者の住居地の変更届出（転入）	322
中長期在留者の住居地の変更届出（転居）	176
特別永住者の住居地の変更届出（転入）	1
特別永住者の住居地の変更届出（転居）	0
特別永住許可申請並びに特別永住許可書及び特別永住者証明書の交付	0
住居地以外の記載事項の変更届出	0
特別永住者証明書の有効期間の更新	3
紛失等による特別永住者証明書の再交付	0
汚損等による特別永住者証明書の再交付	0
再交付申請命令による特別永住者証明書の再交付	0
交換希望による特別永住者証明書の再交付	0
特別永住者証明書の返納	0
計	724



3 外国人住民登録人口（国籍・地域別）（令和7年3月31日現在）

国籍・地域	16歳未満	16歳以上	人口	国籍・地域	16歳未満	16歳以上	人口
アルゼンチン	0	3	3	ナイジェリア	3	2	5
ブラジル	2	50	52	パキスタン	33	65	98
ミャンマー	1	62	63	ペルー	3	41	44
カンボジア	1	23	24	フィリピン	2	128	130
スリランカ	0	17	17	ルーマニア	1	2	3
中国	11	148	159	タイ	0	49	49
ガーナ	0	2	2	英国	0	3	3
インド	0	3	3	米国	0	7	7
インドネシア	0	180	180	バングラデシュ	6	17	23
イラン	0	8	8	ベトナム	38	856	894
韓国	2	38	40	ロシア	0	1	1
マレーシア	0	3	3	台湾	0	22	22
モンゴル	1	9	10	その他	6	30	36
ネパール	1	25	26	計	111	1,794	1,905

4 旅券申請受理及び交付件数（令和6年4月から令和7年3月まで）

受理件数	1,383
交付件数	1,412
（うち日曜交付件数）	（119）

※交付は交付予定日から6か月以内の受け取りのため、年度を跨ぐ交付もある。

5 マイナンバーカード交付件数

交付件数	保有率
8,022 件	80.4%

6 諸証明コンビニ交付件数

住民票の写し	印鑑登録証明書
9,573 件	7,574 件

## 人権・男女共同参画課関係

### 1 人権対策

#### (1) 人権啓発

##### ア 「広報かぬま」による啓発

人権について正しく理解してもらうため人権啓発記事を、6月号、8月号、2月号、3月号に掲載した。8月には、人権啓発標語募集記事も掲載した。

##### イ 研修会等の開催・講師派遣

職員研修：新規採用職員 31名

中堅職員 26名

##### ウ 「ときめき鹿沼2024～人権・男女共同参画のつどい～」

(男女共同参画講演会と合同開催)

開催日 令和7年2月22日(土)

会場 かぬまケーブルテレビホール 小ホール

内容 第1部 人権啓発標語入賞作品表彰式

(応募総数1,693点、入賞作品数合計12点)

第2部 講演会 講師：香山リカ氏

演題：もっとやさしく、もっと自由に  
～共に生きる社会をめざして～

第3部 男女共同参画クイズ

参加者 189名

##### エ 人権啓発推進市民運動強調月間(8月5日～8月23日)事業

(ア) 啓発リーフレット等を小中学校、市施設窓口、市内事業所に配布

(イ) 啓発標語を小・中学生、一般から募集(応募総数1,693点)

(ウ) 「人権パネル展」を図書館本館、情報センター1階、市役所行政棟1階で開催

##### オ 人権啓発推進市民運動強調週間(12月4日～12月10日)事業

(ア) 人権啓発推進市民会議委員15名が参加し、啓発用のチラシ・物資を配布した。  
実施日：12月1日(日)

会場：ヨークベニマル鹿沼店・鹿沼市民情報センター・ヤオハン栗野店

(イ) 広報車2台により市内の巡回啓発を実施した。

(ウ) 令和6年度に募集した啓発標語入賞作品を、御殿山駐車場フェンスへ掲示した。

#### (2) 推進体制の確立

##### ア 人権啓発推進市民会議

人権啓発推進市民会議を1回、同実行委員会を2回開催した。

##### イ 人権施策推進審議会

人権尊重の社会づくりのための施策についての審議会を1回開催した。

##### ウ 人権推進本部及び人権推進会議

人権推進に係る施策等に関する会議(本部会議)を2回開催した。

人権推進に係る具体的施策等に関する会議(推進会議)を2回開催した。

##### エ 「第2次鹿沼市人権啓発推進総合計画実施プラン(令和6年度)」を策定した。

#### (3) 人権研修会及び部落解放研究集会等への参加

ア 第26回栃木県ヒューマンライツセミナーへの参加(人権擁護委員鹿沼部会委員)

#### (4) 民間団体の育成等

ア 同和問題の解決に向け効率的な事業推進を図るため、部落解放同盟鹿沼市協議会に807,000円の人権対策団体運営費補助金を交付した。

#### (5) パートナースhip&ファミリーシップ宣誓制度

ア 鹿沼市パートナーシップ&ファミリーシップ宣誓制度

申請組数 4組(令和6年度末現在)

(6) 人権相談

ア 専門機関（宇都宮人権擁護委員協議会鹿沼部会）による、個別相談を行った。

相 談 名	相 談 員	相 談 日	時 間	相談件数
人権なんでも相談	人権擁護委員	毎月第 2 木曜日	午前 10 時～午後 3 時	1 件

※人権啓発推進市民運動強調週間に合わせて、12月12日に特設人権相談所を開設した。

イ 人権相談の内容及び件数

相談内容	件 数	割 合
土地・家屋	0 件	0 %
親子・夫婦	0 件	0 %
相 隣 関 係	0 件	0 %
そ の 他	1 件	1 0 0 %
計	1 件	1 0 0 %

2 男女共同参画推進事業

(1) 男女共同参画啓発事業

- (ア) 男女共同参画社会をめざす情報紙「かれんと」の発行  
2回 64号（9月25日）、65号（令和7年2月25日）
- (イ) 若年層の性暴力被害予防月間（4月）  
パネル展示（本庁）
- (ウ) 男女共同参画週間（6月24日～29日）  
パネル展示（本庁）  
関連図書の展示・貸出（図書館本館）

(2) 男女共同参画啓発講座の開催

会 場 市民情報センター等

開催日	内容・テーマ	講師	参加者
8/3(土)	-家事シェア講座- パパとつくろう！本格ぎょうざ	大輪晶子氏	父子7組 (15人)
8/18(日)	-家事シェア講座- 親子でつくろう！ 整理に活躍ミニBOX	藤沼清美氏	親子5組 (12人)
10/26(土)	-理工系チャレンジ講座- バスボムをつくろう！	帝京大学理工学部 バイオサイエンス学科 准教授 平澤孝枝氏 准教授 高山優子氏	子ども6人 保護者4人 (10人)
12/8(日)	始めよう！おうちで「性教育」	ことり助産院 院長 小嶋由美氏	大人 14人

(3) 男女共同参画社会づくり実行委員会委託事業

ア 「ときめき鹿沼2024～人権・男女共同参画のつどい～」

(人権講演会と合同開催)

開催日 令和7年2月22日(土)

会場 かぬまケーブルテレビホール 小ホール

内容 第1部 人権啓発標語表彰式

第2部 講演会 講師：香山リカ氏

演題：もっとやさしく、もっと自由に

～共に生きる社会をめざして～

第3部 男女共同参画クイズ

参加者 189名

イ 「女性に対する暴力をなくす運動」の取組

(7) 街頭啓発

実施日 11月13日(水) 新鹿沼駅前

11月24日(日) ふる里あわの秋祭り

内容 啓発チラシ及び啓発物資の配布

(4) 庁内等での啓発

期間 11月12日～25日

場所 図書館本館、市役所1階エントランスロビー

内容 パープルリボンツリー展示及び啓発チラシ・物資配布

(5) パープルライトアップの啓発

期間 11月10日～26日

場所 新鹿沼駅前ロータリー

内容 モニュメント「夢の樹」を紫色にライトアップ

ウ 「ときめき鹿沼フォトコンテスト」(隔年開催)

募集期間 令和6年9月10日～10月15日(市ホームページ、募集チラシ)

応募数 22人(30作品)

3 南部地区会館

(1) 南部地区会館運営委員会

月 日	会 場	内 容	出席者数
5.27	南部地区会館	・令和6年度事業計画について ・会議及び研修等活動(案)について	15名
3.21	南部地区会館	・令和6年度事業報告及び事業総括について ・令和7年度事業計画(案)について	12名

(2) 南部地区会館事業

事業名	延回数	延時間数	内 容	参加者数
南部地区会館 だより編集委員会	5	5	地域住民の委員による編集を行い、住民の主体的な人権教区の普及・啓発を図る (発行部数1,170枚×10回)	30名
同和教育推進 南部地区連絡会議	2 書面 開催 1	2	人権教育及び人権啓発の活動を効率的・計画的に推進するため、研究協議と情報交換・連絡調整を行う。	17名

女性の集い	8	21	女性の人権問題を中心に、一般教養、健康、趣味の学習を通し、あらゆる差別の解消を図る。(生きがいの集いとの合同研修含む)	117 名
生きがいの集い	8	27	高齢者の人権問題を中心に、一般教養、健康、趣味の学習を通し、あらゆる差別の解消を図る。(女性の集いとの合同研修含む)	143 名
子どもの集い	1	2	夏休み課題支援講座/ 牛乳パック工作「紙すき体験と交流会」	全体数 25 名
人権教育指導者 専門講座	2	6	人権教育の指導者としての教職員の資質の向上を図り、学校、地域での活動を促進する。	21 名
学力向上学級	8	16	栃木県若年者支援機構による学習支援	39 名
福祉と人権の集い (ウエルフェア in かぬま)	—	—	人権学習の取り組みの成果をまとめるとともに、地域住民の様々な交流を通し、人権啓発活動を行う。	10 月 27 日 ※選挙により中止
利用団体活動	197	591	文化サークル活動・自治会活動	973 名
図書貸出業務	開館日数 247 日		図書館 貸出文庫(一般 40 冊・児童 40 冊) 貸出数 81 (内訳: 一般 62 冊、児童 19 冊)	40 名

#### 4 隣保館

##### (1) 相談業務

種 別	回 数	相 談 内 容
生活相談	3	生活指導等
健康相談	24	通院・病気等
職業相談	1	職業斡旋等
福祉相談	0	介護申請等
その他の相談	12	住宅入居等
友愛訪問	940	友愛活動等
計	980	

##### (2) 地域保健福祉事業

食生活改善と健康管理を目的にした健康教室を開催し、管理栄養士による調理実習と栄養指導を行った。

開 催 回 数 3 回

##### (3) 啓発及び広報活動事業

広報紙「隣保館だより」を月 1 回発行し、隣保館周辺 10 町内に配布した。

発 行 期 間 6 月～3 月

発 行 回 数 10 回

##### (4) その他の事業

ア 隣保館運営審議会の開催

開 催 回 数 2 回

イ 会議室等の利用

対 象 団 体 等 地元自治会・部落解放同盟・各種サークル等

利 用 件 数 94 件

人 数 876 人

ウ 高齢者ふれあい事業

高齢者を対象に健康予防や人権等の講座を実施し地域福祉の向上を図った。

開 催 回 数      1 3 回

延べ参加人数    2 7 5 人

## 第 6 章

保 健 福 祉 部

## 第6章 保健福祉部

### 厚生課関係

#### 1 戦傷病者戦没者遺族等援護法による戦傷病者等援護

戦傷病者戦没者遺族等援護法による取扱状況 (単位：件)

区 分	件 数	区 分	件 数
遺族一時金申請	0	軍人恩給一時金請求	0
遺族年金額改定申請	0	定例叙勲伝達	0
特別給付金請求	0	特別弔慰金請求	0
軍人恩給普通恩給請求	0	計	0
軍人恩給普通恩給改定請求	0		

#### 2 災害救助

災害見舞金等支給件数

種別	件数	金額
全焼・全壊	5 件	250,000 円
半焼・半壊	1 件	300,000 円
床上浸水	0 件	0 円
床下浸水	20 件	200,000 円
破 損	2 件	20,000 円
重 傷	0 件	0 円
弔 慰 金	0 件	0 円
計	28 件	770,000 円

#### 3 生活保護

(1) 生活保護法による取扱件数 (単位：件)

申 請					廃 止	停 止	計	合 計
開 始	却 下	取 下	変 更	計				
100	3	6	553	662	79	2	81	743

(2) 生活保護法による世帯数及び保護人員

	生 活 扶 助	住 宅 扶 助	教 育 扶 助	介 護 扶 助	医 療 扶 助	出 産 扶 助	生 業 扶 助	葬 祭 扶 助	計
延世帯(件)	5,133	4,753	72	1,775	5,682	0	81	9	17,505
延人員(人)	6,075	5,586	91	1,862	6,610	0	106	9	20,339

(3) 生活保護法による保護費の支出状況

扶 助 別	金 額	構成比率	扶 助 別	金 額	構成比率
生 活 扶 助	277,226,428	26.14%	保護施設事務費	8,603,696	0.81%
住 宅 扶 助	127,467,630	12.02%	就労自立給付金	132,046	0.01%
教 育 扶 助	602,231	0.06%	進学・就職準備給付金	100,000	0.01%
介 護 扶 助	44,085,290	4.16%			
医 療 扶 助	599,590,850	56.54%			
出 産 扶 助	0	0%			
生 業 扶 助	1,210,466	0.12%			
葬 祭 扶 助	1,420,259	0.13%	計	1,060,438,896	100.0%

(4) 救護施設措置人員

施 設 名	措置人員
共 生 の 杜	2
フルーツガーデン	1



障がい福祉課関係

1 障害者手帳交付状況（令和7年3月31日現在）

(1) 身体障害者手帳（単位：人）

区 分	1 級	2 級	3 級	4 級	5 級	6 級	合 計
視 覚	74	65	10	14	19	11	193
聴覚・平衡	-	88	23	125	1	92	329
音声言語・ そしゃく	-	-	20	20	-	-	40
肢体不自由	176	305	259	387	167	109	1,403
内 部	695	8	115	271	-	-	1,089
複 合	85	33	15	8	6	0	147
合 計	1,030	499	442	825	193	212	3,201

(2) 療育手帳（単位：人）

区 分	A1	A2	A	B1	B2	B	合 計
男	73	141	0	220	308	0	742
女	68	85	2	134	129	0	418
合 計	141	226	2	354	437	0	1,160

(3) 精神障害者保健福祉手帳（単位：人）

区 分	1 級	2 級	3 級	合 計
人 数	174	593	230	997

2 受付・支援状況（単位：件）

(1) 身体障がい

手帳交付等	指 導・相 談	障害者控除	合 計
562	3,672	30	4,264

(2) 知的障がい

手帳交付等	指 導・相 談	合 計
46	493	539

(3) 精神障がい

手帳交付等	指 導・相 談	通院医療公 費 申 請 等	医療保護入 院市長同意	精神障がい者 交 通 費 助 成	合 計
627	332	2,020	8	1	2,988

3 障害者自立支援事業

(1) 自立支援医療

	申請人数	レセプト件数	金 額（千円）
更生医療	432	7,158	158,157
育成医療	9	38	207

(2) 補装具費支給（単位：件）

児 童	大 人	合 計
25	150	175

(3) 訪問系サービス

ア 居宅介護（ホームヘルパー派遣）支給決定人数

身 体	知 的	精 神	難病等	合 計
62	33	80	2	177

イ 短期入所支給決定人数

身 体	知 的	精 神	合 計
58	95	11	164

(4) 日中活動系サービス

生活介護支給決定人数

身 体	知 的	精 神	合 計
113	240	14	367

(5) 居住系サービス

共同生活援助（グループホーム）支給決定人数

身 体	知 的	精 神	難病等	合 計
26	99	67	1	193

※障がいの区分は重複者あり

(6) 児童関係給付サービス

各種サービス支給決定人数

居宅介護	短期入所	合 計
6	28	34

4 自立支援認定審査会

開催回数 12回

審査件数 300件

5 医療費助成及び福祉手当支給

(1) 重度心身障害者医療費助成

資格者数	助成件数	助成額（千円）
1,901	35,460	150,105

(2) 重度心身障害者福祉手当

受給者数 （年度末）	手当額（千円）
1,261	45,477

6 難病対策支援

(1) 特定疾患者福祉手当

受給者数 （年度末）	手当額（千円）
1,018	48,396

7 やまびこ荘

障害者総合支援法に基づき、18歳以上の障がい者に障害福祉サービスの提供を行うことを目的とする。平成18年度から令和3年度までは（社福）鹿沼市社会福祉協議会が、令和4年度からは（社福）希望の家が、指定管理者となっている。

(1) 開始年度

昭和47年5月（上久我） ※平成18年4月に日吉町へ移転した。

(2) 事業内容（定員）

生活介護（入所） 30名、短期入所 6名

生活介護（通所） 10名、地域活動支援センター 5名

## 8 地域生活支援事業

### (1) 必須事業

#### ア 相談支援

##### (ア) 相談支援機能強化（委託事業）

令和４年度から基幹相談支援センターにおいて実施

委託先 （社福）希望の家、（社福）優心会、（社福）鹿沼市社会福祉協議会、  
（医）清和会

身体、知的、精神 相談件数 6, 848 件

##### (イ) 成年後見制度利用支援

申立件数 2 件 後見人等報酬支払 3 件

#### イ 意思疎通支援（委託事業）

(ア) 手話通訳者派遣 151 件（登録通訳者数 25 人）

(イ) 要約筆記者派遣 44 件（登録要約筆記者数 24 人）

(ウ) 手話奉仕員養成講座 受講者 22 人

#### ウ 日常生活用具給付

日常生活用具 2, 964 件

自助訓練具 20 件

#### エ 移動支援

一般 46 件

#### オ 地域活動支援センター機能強化事業（委託事業）

(ア) I 型（精神）：「地域生活支援センターせいわ」 利用件数：4, 718 件

(イ) II 型（身体、知的）：市内及び近隣の旧デイサービス事業者 支給決定人数 3 人

(ウ) III 型（精神）：「鹿沼ひまわり」 利用者数延 1, 514 人

### (2) 任意事業

#### ア 日常生活支援

##### (ア) 生活訓練（身体障がい者）

日帰り歩行訓練等：3 回 社会参加事業：1 回

(イ) 日中一時支援 利用人数：78 人（延 8, 154 人）

#### イ 社会参加促進

##### (ア) 鹿沼市ふれあいスポーツ大会

1 回 参加者：85 名

(イ) 自動車運転免許取得 0 件 改造費助成 1 件

## 9 その他の事業

(1) 緊急通報システム 0 件

(2) 心身障害者扶養共済制度掛金助成 20 件 助成額 613 千円

(3) 福祉タクシー券 896 人 74, 469 枚 助成額 17, 165 千円

(4) 障害児交通費助成 264 件 助成額 1, 964 千円

(5) 精神障害者交通費助成 1 件 助成額 8 千円

(6) NHK放送受信料免除申請 120 件

(7) 有料道路障害者割引申請 487 件

## 高齢福祉課関係

### 1 敬老事業

#### (1) 敬老祝金

90歳祝支給者	429人
95歳祝支給者	181人
100歳祝支給者	39人

#### (2) 敬老会事業への補助

対 象 者      75歳以上の高齢者    17,051人（令和6年4月1日現在）

事業内容      敬老会等のイベント開催、記念品配布

### 2 生きがい対策

#### (1) 老人クラブ結成状況

ク ラ ブ 数                      66クラブ

会 員 数                      1,812人

#### (2) 栃木県シルバー大学校への入学（第45期生）

入 学 者                      18人

#### (3) シルバー人材センター

会 員 数                      457人

### 3 在宅福祉対策

#### (1) 福祉電話貸与事業

設置可能台数                      40台

利用台数                      20台（最大）

#### (2) 無料入浴券交付事業

対象者                      12人

利用延べ人数                      512人

#### (3) 寝たきり老人等紙オムツ給付事業

引換券給付者数                      1,439人

利用枚数                      23,127枚

#### (4) はり・きゅう・マッサージ施術費助成事業

助成券交付者数                      971人

利用枚数                      4,323枚

#### (5) 緊急通報システム設置事業

新規設置数                      16台

撤去数                      33台

年度末稼動台数                      196台

#### (6) 寝具丸洗い乾燥サービス事業

利用者数                      5人

利用延べ回数                      10回

#### (7) 「食」の自立支援事業（配食サービス）

利用者数                      19人

利用延べ回数                      1,064食

#### (8) くらしのお手伝い事業

利用券交付者数                      40人

利用枚数                      461枚

(9) 在宅要介護高齢者介護手当

	支給者	支給金額
合 計	428 人	8,124,000 円

※令和 6 年 1 月～制度改正（基準日の廃止等）

(10) 救急医療情報キット給付事業

現在利用総数 1,971 本（うち新規給付数 93 本）

(11) 補聴器購入費助成事業

	件数	金額
合 計	91 人	3,640,000 円

(12) 生きがい活動支援通所事業（ほっとホーム）

施設数 7 か所

開設日 946 日

利用延べ人数 4,277 人

(13) 生きがい支援事業（ほっとサロン）

補助団体 69 団体

(14) 高齢者住宅等安心確保事業

日吉町南市営住宅 15 戸

県営日吉町住宅 15 戸

緑町西市営住宅 24 戸

#### 4 地域支援事業

(1) 介護予防・日常生活総合事業

ア 介護予防・生活支援サービス事業

(ア) 訪問型サービス（第 1 号訪問事業）

鹿沼市介護予防ホームヘルプサービス	利用 2,477 件	47,970,639 円
訪問型サービス A	実利用者 6 人	延利用 217 回

(イ) 通所型サービス（第 1 号通所事業）

鹿沼市介護予防デイサービス	利用 6,335 件	177,647,703 円
通所型サービス B	延参加者 11,935 人	実施回数 1,073 回

(ウ) 介護予防ケアマネジメント（第 1 号介護予防支援事業）

ケアマネジメント A 作成件数 ・事業対象者 ・要支援 1・2 で総合事業のみ利用者	3,653 件
--	---------

イ 一般介護予防事業

(ア) 介護予防把握事業

国保データベースシステムを活用してフレイルリスクのある者を抽出・把握し、個別通知の郵送による介護予防教室への参加勧奨を行う。

個別通知実施者	教室参加者
372 人	30 人

(イ) 介護予防普及啓発事業

教室や講座等の実施

実施回数	参加者延べ
285 回	5,521 人

## (ウ) 地域介護予防活動支援事業

介護予防運動指導ボランティア「KANUMA 元気アップ応援隊」養成講座の開催

開催回数	参加者実	参加者延べ	応援隊参加者数延べ
1 コース 6 回	26 人	132 人	13 人

「KANUMA 元気アップ応援隊」活動状況

教室修了者の継続教室等での運動指導	
実施回数 225 回	参加者延べ 1,094 人

## (エ) 地域リハビリテーション活動支援事業

内容	回数	協力人数
加齢性難聴講話	1 回	言語聴覚士 1 人
自立支援チーム会議	6 回	理学療法士 5 人 作業療法士 4 人

## (2) 包括的支援事業

## ア 総合相談

## (ア) 相談件数

相談件数	その場で解決した相談	継続支援となった相談
8,901 件	2,512 件	6,389 件

## (イ) 相談方法

電 話	来 所	訪 問	その他	合 計
5,704 件	825 件	1,833 件	539 件	8,901 件

## イ 権利擁護に関する出前講座

開 催 数	1 回
参加者数	28 人

## ウ 高齢者虐待通報件数

通 報 件 数	26 件
うち虐待と認定した件数	10 件
うち虐待に準ずる対応と認定した件数	3 件

## エ 包括的・継続的ケアマネジメント事業

介護支援専門員支援事業

介 護 支 援 専 門 員 支 援	個別相談件数	884 件
研修会開催、情報交換会等	開催回数	4 回
	参加者数	181 人
スーパービジョン研修会等	実施回数	6 回
	参加者数	117 人

## オ 地域ケア会議（実務者レベル会議）

開催回数	17 回
出席者数	143 人

## カ 地域包括支援センター運営協議会

開催回数	2 回
参加委員数	21 人

(3) 任意事業

ア 家族介護者元気回復（リフレッシュ）事業

開催回数	6 回
参加者数	76 人

イ 家族介護教室事業

開催回数	1 回
参加者数	23 人

ウ 認知症サポーター養成講座の開催

開催回数	17 回
参加者数	759 人

(4) 介護予防ケアマネジメント事業

要支援 1・2 の者に対する介護予防サービス計画作成件数 8, 225 件

5 施設対策

(1) 高齢者福祉センター（出会いの森福祉センター）

ア 利用状況

区 分	利用者数
60 歳 以 上	48,154 人
中 学 生 ～ 59 歳	5,509 人
小学生・身体障害者	6,515 人
そ の 他	1,634 人
計	61,812 人

イ 月別利用状況

（単位：人）

区分 月	60 歳 以上	60 歳 以上 (市外)	中学生以上 ～ 60 歳未満	障害者	小学生	その他	計
4 月	3,544	477	450	542	92	97	5,202
5 月	3,679	483	473	547	119	195	5,496
6 月	3,637	508	480	494	72	182	5,373
7 月	3,477	461	417	469	58	210	5,092
8 月	3,423	468	563	462	91	152	5,159
9 月	2,786	356	367	420	43	135	4,107
10 月	3,080	370	427	449	65	144	4,535
11 月	3,221	373	435	458	45	150	4,682
12 月	3,510	403	386	459	27	105	4,890
1 月	3,617	391	335	443	17	99	4,902
2 月	4,395	617	525	557	43	101	6,238
3 月	4,227	651	651	479	64	64	6,136
計	42,596	5,558	5,509	5,779	736	1,634	61,812

(2) 高齢者・障害者トレーニングセンター利用状況 (単位：人)

一般トレーニング事業	マシントレーニング事業	介護予防教室	利用登録申請者	見学等来所者	合計
3,486	1,729	1,695	127	44	7,081

(3) 養護老人ホーム措置状況 (令和7年3月31日現在)

施設名	措置人員	所在地
千 寿 荘	29 人	鹿沼市
や す ら ぎ 荘	1 人	北海道
ナ ザ レ 園	1 人	茨城県
第二光が丘ハウス	1 人	福井県
計	32 人	

6 温泉の状況

鹿沼市酒野谷1006番地

温泉井掘削工事着工 平成8年11月21日

温泉井掘削工事完了 平成9年 6月30日

温泉の成分等 (平成31年3月現在)

泉 温 39.1℃

湧出量 61.6L/分

泉 質 ナトリウム・炭酸水素塩・塩化物温泉



介護保険課関係

1 要介護認定状況等

(1) 申請状況

総数（令和6年4月1日～令和7年3月31日）

	男	女	計
新規	665	834	1,499
更新	720	1,513	2,233
変更	237	443	680
計	1,622	2,790	4,412

新規：初めての申請

更新：認定有効期間が原則6か月～12か月のため、その都度、更新申請を行う。

変更：認定期間中に状態が変わった場合の申請

(2) 介護（予防）サービス受給者数（令和7年3月31日現在）

区 分	受給者数
居宅介護（予防）サービス	2,796
地域密着型（介護予防）サービス	772
施設介護サービス	645
総数	4,213

施設介護サービス受給者数（令和7年3月31日現在 ※重複含む）

区 分	受給者数
介護老人福祉施設（特別養護老人ホーム）	420
介護老人保健施設（老人保健施設）	226
介護療養型医療施設	0
介護医療院	4
総数	645

（※月報 様式1の6）

(3) 要介護（要支援）認定者数（令和7年3月31日現在）

区 分	要支援		要介護					計
	1	2	1	2	3	4	5	
実 人 員	633	838	864	817	643	681	425	4,901
構成割合	12.9%	17.1%	17.6%	16.7%	13.1%	13.9%	8.7%	100.0%

（※月報3月分様式1の5）

(4) 要介護（要支援）別審査判定件数（令和6年4月1日～令和7年3月31日）

区 分	自立	要支援		要介護					却下	計
		1	2	1	2	3	4	5		
件 数	33	534	686	726	644	505	602	464	45	4,239
構成割合	0.8%	12.6%	16.2%	17.1%	15.2%	11.9%	14.2%	10.9%	1.1%	100.0%

(5) 審査会開催数

開催数	審査件数
171	4,239

(6) 調査件数

件 数
4,223

(7) 主治医意見書作成件数

件 数
4,283

## 2 介護サービスの利用状況等

### (1) 高額介護サービス費給付状況内訳

区 分	老齢福祉年金 受給者等	利用者負担 第 2 段階	利用者負担 第 3 段階	利用者負担 第 4 段階
件 数 (件)	5	6,969	3,801	1,892
支払額 (円)	71,689	98,344,462	30,727,436	22,091,773

区 分	利用者負担 第 5 段階	利用者負担 第 6 段階	利用者負担 第 7 階	合計
件 数 (件)	221	100	8	12,996
支払額 (円)	6,567,981	1,929,064	127,719	159,860,124

### (2) 審査支払い手数料

区 分	単 価	件 数	金 額
県内・県外	68 円	115,293 件	7,839,924 円

### (3) ホームヘルプサービス利用者負担軽減対策

対 象 者	給 付 者 数	公費負担額
障 害 者	0 人	0 円

### (4) 社会福祉法人利用者負担減免

給 付 者 数	助 成 金 額
72 人	1,503,344 円

保険年金課関係

1 国民健康保険

(1) 国民健康保険運営協議会

開催日	出席数	審議事項
R6. 8. 22	13 人	(1) 令和 5 年度 国民健康保険特別会計決算について (2) 被保険者証に係る動向について
R7. 2. 6	13 人	(1) 国民健康保険税の軽減判定所得の基準の改正について (2) 令和 6 年度 国民健康保険特別会計補正予算（案）について (3) 令和 7 年度 国民健康保険特別会計当初予算（案）について (4) 鹿沼市国民健康保険事業計画の一部改正について

(2) 国民健康保険被保険者資格取得・喪失届等取扱件数

(単位：件)

種別	4 月	5 月	6 月	7 月	8 月	9 月	10 月	11 月	12 月	1 月	2 月	3 月	計
転入	79	52	49	41	55	53	68	35	40	32	59	94	657
社保離脱	531	192	243	246	225	202	281	238	204	224	199	218	3,003
生保廃止	4	4	5	3	1	3	2	1	3	8	4	4	42
出生	3	5	6	3	0	1	3	3	3	6	6	4	43
後期高齢者離脱	1	0	0	0	0	0	0	0	0	0	0	0	1
その他	13	16	11	11	18	10	13	10	4	7	12	19	144
計	631	269	314	304	299	269	367	287	254	277	280	339	3,890

転出	44	28	28	35	56	43	33	36	29	25	32	71	460
社保加入	223	235	209	323	160	212	224	244	201	179	190	177	2,577
生保開始	3	9	8	6	9	9	5	3	5	1	2	4	64
死亡	8	12	12	15	10	11	12	13	13	21	21	11	159
後期高齢者加入	101	105	91	116	102	104	126	110	93	133	114	132	1,327
その他	18	12	23	18	13	6	5	8	9	34	6	11	163
計	397	401	371	513	350	385	405	414	350	393	365	406	4,750

## (3) 加入世帯数及び被保険者の状況

(単位：世帯、人)

月別	世帯数	被保険者数
4 月	12, 625	19, 445
5 月	12, 576	19, 313
6 月	12, 534	19, 256
7 月	12, 424	19, 047
8 月	12, 418	18, 996
9 月	12, 360	18, 880
10 月	12, 343	18, 842
11 月	12, 295	18, 715
12 月	12, 227	18, 619
1 月	12, 149	18, 503
2 月	12, 113	18, 418
3 月	12, 087	18, 351
平均	12, 346	18, 865

## (4) 療養の給付

(単位：円)

月別	一般分	退職分	計
3 月	497, 403, 452	0	497, 403, 452
4 月	456, 517, 856	0	456, 517, 856
5 月	453, 526, 601	0	453, 526, 601
6 月	476, 945, 212	0	476, 945, 212
7 月	521, 874, 296	0	521, 874, 296
8 月	450, 108, 282	0	450, 108, 282
9 月	462, 795, 376	0	462, 795, 376
10 月	497, 519, 933	0	497, 519, 933
11 月	459, 706, 680	0	459, 706, 680
12 月	485, 968, 835	0	485, 968, 835
1 月	485, 131, 016	0	485, 131, 016
2 月	448, 793, 921	0	448, 793, 921
計	5, 696, 291, 460	0	5, 696, 291, 460

※国保事業年報数値

## (5) 療養費

(単位：円)

月別	一般分	退職分	計
4 月	4,152,189	0	4,152,189
5 月	4,126,971	0	4,126,971
6 月	3,944,171	0	3,944,171
7 月	5,028,007	0	5,028,007
8 月	4,569,429	0	4,569,429
9 月	4,573,753	0	4,573,753
10 月	5,989,952	0	5,989,952
11 月	3,679,609	0	3,679,609
12 月	4,189,451	0	4,189,451
1 月	3,986,314	0	3,986,314
2 月	4,220,991	0	4,220,991
3 月	3,868,603	0	3,868,603
計	52,329,440	0	52,329,440

※国保事業年報数値

## (6) その他の給付

出産育児一時金 18,976,000円(38件)  
 葬 祭 費 7,200,000円(144件)  
 傷病手当金 0円(0件)

## (7) 高額療養費

(単位：円)

月別	一般分	退職分	計
4 月	65,167,502	0	65,167,502
5 月	75,252,762	0	75,252,762
6 月	64,218,825	0	64,218,825
7 月	66,252,638	0	66,252,638
8 月	70,713,112	0	70,713,112
9 月	79,903,717	0	79,903,717
10 月	68,705,903	0	68,705,903
11 月	68,769,043	0	68,769,043
12 月	76,478,438	0	76,478,438
1 月	68,728,996	0	68,728,996
2 月	72,073,108	0	72,073,108
3 月	76,093,955	0	76,093,955
計	852,357,999	0	852,357,999

※国保事業年報数値

(8) 主な保健事業

ア 特定健康診査

対 象 者 40歳から74歳までの被保険者

受診者数 4,783名

イ 人間ドック検診

対 象 者 35歳から74歳までの被保険者

受診者数 656名

ウ 脳ドック検診

対 象 者 35歳から74歳までの被保険者

受診者数 186名

エ オーラルフレイル予防歯科健診

対 象 者 前年度に65・70歳になった被保険者

受診者数 73名

2 国民年金

(1) 国民年金被保険者数

第1号強制加入者数						第1号任意加入者数				
	取得	転入	転出	喪失	計	取得	転入	転出	喪失	計
令和6年3月末	9,449					91				
4月	307	55	80	568	9,163	6	0	0	1	96
5月	329	24	28	377	9,111	2	0	0	3	95
6月	235	26	21	251	9,100	2	0	0	5	92
7月	277	17	21	232	9,142	6	0	0	6	92
8月	258	15	25	216	9,174	6	0	0	4	94
9月	269	23	30	206	9,231	8	0	0	3	99
10月	270	23	20	266	9,242	7	0	0	2	104
11月	269	14	21	259	9,246	1	0	0	4	101
12月	219	23	25	198	9,265	2	0	0	5	98
令和7年1月	292	27	19	242	9,323	4	0	0	4	98
2月	240	19	29	219	9,334	7	0	0	3	102
3月	230	33	41	219	9,338	2	0	0	10	94

	第3号被保険者数計	被保険者計	第1号不在計	第1号任意不在計	第3号不在計	実被保険者合計	付加年金加入者数
令和6年3月末	4,412	13,952	47	0	1	14,000	417
4月	4,349	13,608	47	0	1	13,656	417
5月	4,340	13,546	47	0	1	13,594	411
6月	4,316	13,508	47	0	1	13,556	411
7月	4,293	13,527	46	0	1	13,574	411
8月	4,274	13,542	46	0	1	13,589	413
9月	4,231	13,561	45	0	1	13,607	417
10月	4,163	13,509	41	0	1	13,551	426
11月	4,141	13,488	40	0	1	13,529	425
12月	4,127	13,490	40	0	1	13,531	421
令和7年1月	4,091	13,512	40	0	1	13,553	420
2月	4,081	13,517	40	0	1	13,558	420
3月	4,053	13,485	39	0	1	13,525	410

(資料提供：宇都宮西年金事務所)

## (2) 国民年金保険料免除者数

	第1号被 保険者数	法定免 除者数	申請免除者数				学生納付 特例者数	若年者納付 猶予者数	計	免除率 (%)
			(全額)	(3/4)	(半額)	(1/4)				
令和6年3月末	9,496	950	1,440	126	82	46	874	502	4,020	42.3
4月	9,210	953	1,451	121	84	47	230	508	3,394	36.9
5月	9,158	962	1,461	124	79	47	312	512	3,497	38.2
6月	9,147	965	1,471	120	79	46	359	514	3,554	38.9
7月	9,188	965	1,165	31	18	3	573	402	3,157	34.4
8月	9,220	957	1,310	63	35	20	652	445	3,482	37.8
9月	9,276	956	1,344	69	36	20	698	456	3,579	38.6
10月	9,283	964	1,393	77	44	26	727	490	3,721	40.1
11月	9,286	970	1,395	86	56	33	766	515	3,821	41.1
12月	9,305	973	1,407	99	68	43	796	528	3,914	42.1
令和7年1月	9,363	969	1,429	103	75	44	827	536	3,983	42.5
2月	9,374	966	1,438	102	77	44	854	546	4,027	43.0
3月	9,377	962	1,471	103	75	41	873	554	4,079	43.5

(資料提供：宇都宮西年金事務所)

## (3) 老齢基礎年金裁定請求等受付状況

	老齢基礎年金	障害基礎年金	遺族基礎年金	寡婦年金	死亡一時金
令和5年度 計	13	48	1	2	11
令和6年 4月	1	7	0	0	2
5月	0	4	0	0	2
6月	2	3	0	0	0
7月	2	6	0	0	1
8月	0	3	0	0	0
9月	1	4	0	0	1
10月	1	1	0	1	1
11月	0	6	0	0	2
12月	0	4	0	0	1
令和7年 1月	0	5	0	0	0
2月	0	6	0	0	0
3月	1	3	0	0	1
令和6年度 計	8	52	0	1	11

※平成24年度からは、宇都宮西年金事務所において、鹿沼市の対象者分として集計されていないため、鹿沼市受付分のみを集計している。

## 健康課関係

### 1 いきいきかぬま推進事業

「自分の健康は自分でつくる」という認識のもとに、食生活改善推進員や各種団体の協力を得ながら、講演会や各地区での健康教室等を実施し、市民の健康増進意識の高揚を図り、健康づくりを推進する。

#### (1) 健康づくり講演会

平成24年度から医師会、歯科医師会と共催で講演会を開催

実施日	会場	内 容	受講者数(人)
11月10日	市民情報センター	市民健康フォーラム2024 「難聴をあきらめない ～補聴器による脳のトレーニングで聞こえを取り戻す」	116
12月15日	市民情報センター	第17回市民公開講座 「被災後の生活と健康 ～お口の健康も大切です！～」	79

#### (2) 食生活改善推進事業

食生活改善推進員の育成を図り、地域の食生活改善推進員の活動により食生活改善事業を推進し、健康の増進を図る。

##### ア 食生活改善推進員の育成

健康づくりに関心があり、申し込みのあった市民に対して、食生活改善推進員としての研修を行う。

修了生 0人

※平成26年度からは、育成研修を食改員委嘱の年度前(隔年ごと奇数年度)に実施することとした。

##### イ 食生活改善事業

食生活改善推進員が地域の食生活の問題を把握し、その改善を図るために、各地区で食生活改善教室等の開催や啓発活動を行う。

(ア) 食生活改善推進員活動状況( )内は参加者延人数 (単位：上段/回、下段/人)

子どもの健康・食生活	若者・働き世代の健康・食生活	高齢者の健康・食生活	その他	総数
11 (294)	21 (1240)	37 (1194)	0 (0)	69 (2,728)

#### (3) 自殺対策事業

##### ア 自殺対策連絡協議会の開催(1回/年実施)

##### イ 普及啓発事業の実施

##### (ア) 講演会の開催

実施しなかった。

##### (イ) 健康教育

事業名	実施数	人数(人)
思春期健康教育(命の大切さ)	11校	872
出前講座(こころ編)	0回	0



(ウ) その他の普及啓発

健康課事業における普及啓発 (こころの健康・相談窓口・ゲートキーパー等)	6,190 人
広報誌・ホームページ・鹿沼ケーブルテレビを 活用した普及啓発	自殺予防週間(9月) 自殺対策強化月間(3月)

ウ 健康相談事業の実施

事業名	回数(回)	人数(人)
まちの保健室	31	359

エ 人材育成事業

事業名	実施数(回)	人数(人)
ゲートキーパー養成研修	2	141

オ ハイリスク者への支援

「小さな悩みや不安でも大丈夫です。相談・受診してください」のパンフレットの配布

カ 自死遺族への支援

ひなたぼっこ(偶数月の最終土曜日開催)の活動支援

キ その他、自殺対策に必要な事業

2 母子保健推進事業

母子保健事業は、次代の社会を支える子供たちを心身ともに健やかに育てていくため、妊娠、出産、育児期に切れ目ない援助を行うとともに、各地区の実情に応じた各種教室や健康相談を行う。

(1) プレパパ・プレママデビュー塾

妊娠中からこどもの発達と育児についてイメージを膨らませ養育環境を整えられるようにする。助産師の講話を年4回日曜日に開催する。

回数(回)	妊婦(人)	夫(人)	その他(人)
4	60	57	1

(2) パパ学級

父親同士の交流の中で育児に対する心構えや準備ができる。また、子育て(家事育児と仕事の両立)の悩み相談の場として父親自身の産後うつ予防支援を行う。

回数(回)	父親(人)	妊産婦(人)	その他(人)
2	11	2	1

(3) マタニティー歯科保健指導・健康診査

妊娠中から歯科保健の重要性の意識づけを図るため、妊娠届出時のオーラルケアに関する健康教育と歯科医療機関での個別健診を実施する。

健康教育実施人数(人)	個別健診受診人数(人)
459	116

(4) 離乳食教室

離乳食の作り方を習得し、児の発達段階に応じた離乳食が実践できるよう支援する。  
児の発育、発達の確認とともに、育児相談の場として、適切な支援、指導を行う。

対象者：生後7～8か月児の親子及び希望者(年12回)

回数(回)	参加者数(人)
12	62

(5) 2歳児教室

歯科健診を取り入れ、う歯の罹患を予防する。

親が子どもの生活習慣を見直し、幼児期の生活習慣を形成できるよう支援(年12回)

1回目		2回目	
回数(回)	参加者数(人)	回数(回)	参加者数(人)
6	40	6	48

(6) にこにこ教室

小集団の中で遊びを通して、児のより良い発達を促すとともに保護者が接し方・遊ばせ方を習得する。(年12回)

回数(回)	参加者数(人)	延人数(人)
12	14	46

(7) 思春期保健事業

地域保健と学校保健の連携を強化し、児童生徒の様々な健康問題を解決するため、学校における思春期対策の取り組みに対して、情報提供及び健康教育を実施する。

回数(回)	参加者数(人)
23	1510

(8) 妊産婦健康診査(ハローベビー)

母子健康手帳と同時に妊産婦健康診査受診票(ハローベビー手帳)を交付し、それをもとに、妊産婦健康診査等にかかる費用の一部を助成する。

助成する費用	助成額(円)	回数(回)	備 考
妊婦健康診査及びそれに伴う検査にかかる費用(計14回)	20,000	1	・原則として、県内医療機関は委任払い、県外医療機関は償還払いとする。 ・多胎児妊娠に関しては、5,000円を必要枚数に応じて、追加で助成する。
	11,000	1	
	9,000	1	
	5,000	11	
産婦健康診査にかかる費用	5,000	2	

ア 妊産婦健康診査助成実績

区分 年度	対象	受診実人数 (人)	実績		
			種別	件数(件)	助成額(円)
R6	妊婦	675	委任払い	5,356	37,796,210
			償還払い	50	282,730
	産婦	412	委任払い	739	3,679,500
			償還払い	13	62,000

イ エジンバラ産後うつ病質問票の実施状況

区分 年度	延実施者数 (人)	高得点者(人) (9点以上)	割合 (%)
R6	739	70	9.4

(9) 新生児聴覚検査

対象児(おおむね生後3か月まで)

対象児数(人)	受診児数(人)	受診率(%)
409	408	99.7

(10) 先天性股関節脱きゅう検診

対象児(生後3か月児)

対象児数(人)	受診児数(人)	受診率(%)
429	408	95.1

(11) 乳幼児健康診査

医師による健康診査、保健指導、身体計測

歯科医師による健康診査、保健指導(1歳6か月児・3歳児健診)

ア 1か月児健康診査(令和6年8月から事業開始、医療機関での個別健診)

対象児数(人)	受診児数(人)	受診率(%)
285	273	95.8

イ 4か月児健康診査(15回)

対象児数(人)	受診児数(人)	受診率(%)
441	432	98.0

ウ 10か月児健康診査(12回)

対象児数(人)	受診児数(人)	受診率(%)
508	497	97.8

エ 1歳6か月児健康診査(16回)

対象児数(人)	受診児数(人)	受診率(%)
474	462	97.5

オ 3歳児健康診査(17回)

対象児数(人)	受診児数(人)	受診率(%)
522	522	100

(12) 5歳児健診(いち5健診)

5歳児なりの健やかさを確認する。5歳児に即した成長の確認と、子どものつまずきを保護者と共有し、対応を一緒に考え、子どもが社会生活に適応できるように支援する。

対象児数(人)	受診児数(人)	受診率(%)
605	605	100.0

## (13) 発達相談

乳幼児健診・訪問・健康相談で必要と認められた児及び保護者を対象に乳幼児の順調な発達を促すため、生活と発達の課題を示し、指導助言をする。

実施回数(回)	相談児延数(人)	相談児実数(人)
85	199	142

## (14) 口腔衛生保健事業

小学校1・2年生及び保育園等年長児を対象に、フッ素イオン導入及びブラッシング指導をする。

実施時期	回数(回)	会場	対象児数(人)	参加児数(人)	参加率(%)
6月	1	市民情報センター	1979	99	5.0

## (15) 母子健康相談

市役所健康課及び各地区で必要に応じて開催  
市役所健康課実施状況

開設日数(日)	乳幼児(人)	妊産婦(人)
242	1,477	495

## (16) 「いちごっこかぬま」(こども家庭センター母子保健機能)※令和6年4月1日制度改正

平成29年4月1日に子育て世代包括支援センターとして設置した。母子保健や育児に関する様々な悩みに対し、保健師等が専門的な見地から相談支援を実施し、妊娠期から子育て期にわたる切れ目ない支援体制を構築してきた。令和6年度からは、こども家庭センター母子保健機能として、児童福祉と母子保健との連携を強化し、これまで同様の切れ目ない支援を提供する。

## ア 妊娠届出時面接

妊娠届出数(件)	転入妊婦数(件)	面接数(件)	実施率(%)
459	35	494	100

## イ 支援区分別件数

(単位：人)

特定妊婦	要支援	リスクあり	計
12	44	184	240

リスクあり：若年、高齢、未婚、望まない妊娠、妊娠届出20週以降、精神疾患・身体的疾患、経済的困窮、養育能力が低い、支援者不在、外国籍等の課題があるが支援を要しない妊婦

要支援：上記の課題があり、何らかの支援を要する妊婦

特定妊婦：上記の課題があり、何らかの支援を要する妊婦で、特に多機関の支援を要する妊婦

## ウ 出生届出時の面接

面接件数(件)	411
---------	-----

エ 相談件数

相談件数(件)	198
---------	-----

オ 産後サポート事業「いちごっこRoom」

実施回数(回)	参加人数(人)
12	74

カ 産科医療機関との連携

安心・安全な出産が迎えらるよう産科医療機関他と顔の見える関係を構築し、必要時、情報提供・情報共有がスムーズに行われるよう努める。  
医療機関連携会議、個別ケース連絡

キ 低所得の妊婦に対する初回産科受診料支援事業

経済的理由から、初回の産科受診が遅れることの無いよう、低所得世帯等経済的困窮が見込まれる妊婦への初回産科受診料の一部を助成する。

利用者(人)	実績(件)	
5	委任払い	2
	償還払い	3

ク 産後ケア事業

体調や育児に不安があり支援者のいない産婦と生後4か月までの児を対象に、委託医療機関への宿泊又は通所にて、産後ケア・保健指導を提供する。

利用者実数(組)	延利用数・宿泊(泊)	延利用数・通所(日)
60	120	58

(17) 不妊治療支援事業

不妊治療を希望する夫婦に、保険適用外医療費の一部を助成する。

申請件数(件)	うち第2子以降申請数(件)	助成額(円)
24	13	2,168,600

(18) 母子保健推進員の育成及び活動

地域における母子保健の向上を図るため、母子保健推進員の育成及び市保健事業への協力等の活動 (単位：人)

推進員数	活 動				内 容		
	乳 幼 児 健 診 へ の 協 力				各種乳幼児教室への協力		研修会への参加
	4 か月	10 か月	1 歳 6 か月	3 歳	2 歳児教室	離乳食教室	
16	74	58	78	84	24	24	17

## (19) 訪問指導

ア 乳幼児及び妊産婦に対する保健師訪問指導(延人数) (単位：人)

妊産婦	低体重児 (含未熟児)	新生児	乳児	幼児	心身障 がい児	計
317	12	51	318	275	46	1,019

イ こんにちは赤ちゃん訪問事業(対象：生後4か月までの乳児のいる全ての世帯)

対象	実績(延人数)
産婦(人)	415
乳児(人)	423

ウ 未熟児訪問指導及び低体重児届出数

平成25年度から母子保健法に基づく「低体重児の届出」、「未熟児の訪問指導」が権限移譲により、市の事業となった。

未熟児訪問指導(人)	低体重児届出数(人)
37	49

## (20) 母子保健指導事業等

各地区のニーズにあわせて実施

## 3 いちごっこ出産・子育て応援事業

妊娠届時と出生届時に保健師等が妊産婦と面談して相談に応じ、その後妊婦及び新生児一人につき5万円の応援ギフトを支給し、妊娠・出産に係る経済的負担の軽減を図る。

(単位：件)

出産応援ギフト (妊娠届出時)	子育て応援ギフト (出生届出後)
459	428

## 4 予防接種事業

予防接種法に基づき、予防接種を望ましい時期に実施し、感染症に対する免疫を保有させ、感染症の流行を予防することで心身共に健やかな養育を援助する。また、事業にあわせ的確な予防接種の受け方等を指導している。

## (1) 急性灰白髄炎

平成24年9月1日から、経口生ポリオワクチンが不活化ポリオワクチンに変更された。不活化ポリオワクチンは、平成24年11月1日から導入された四種混合ワクチンと、令和6年4月1日から導入された五種混合ワクチンに含まれ、現在は主に五種混合ワクチン又は、四種混合ワクチンで接種されている。

## (2) ジフテリア・百日せき・破傷風・不活化ポリオ・ヒブ(五種)混合／

ジフテリア・百日せき・破傷風・不活化ポリオ(四種)混合／

ジフテリア・百日せき・破傷風(三種)混合ワクチン

ア 1期(初回・追加)は、ジフテリア・百日せき・破傷風・不活化ポリオ・ヒブ(五種)混合又はジフテリア・百日せき・破傷風・不活化ポリオ(四種)混合ワクチン又はジフテリア・百日せき・破傷風(三種)混合ワクチンを接種する。

イ 2期はジフテリア・破傷風(二種)混合ワクチンを接種する。

※令和6年4月1日から五種混合ワクチン、平成24年11月1日から四種混合ワクチンが導入されたため、現在、三種混合ワクチンの接種者は、ほとんどいない。

四種混合

(単位：人、%)

対象	2～90 か月(7歳6か月未満)の者					
区分 時期 回数	1 期初回			1 期追加		
	対象児数	接種児数	接種率	対象児数	接種児数	接種率
1 回目	548	24	4.4	772	459	59.5
2 回目	571	82	14.4			
3 回目	599	136	22.7			

五種混合

(単位：人、%)

対象	2～90 か月(7歳6か月未満)の者						小学6年生 (11歳以上13歳未満)		
区分 時期 回数	1 期初回			1 期追加			2 期		
	対象児数	接種児数	接種率	対象児数	接種児数	接種率	対象児数	接種児数	接種率
1 回目	548	398	72.6	772	35	4.5	798	642	80.5
2 回目	571	362	63.4						
3 回目	599	314	52.4						

(3) 日本脳炎

平成17年5月30日以降、積極的な勧奨が差し控えられていたが、平成22年4月から、平成22年度中に3歳に達する児に対しての積極的な勧奨を再開した。

また、平成22年8月から第1期の接種機会を逃した方が、不足分の回数を接種できるようになった。また、令和3年1月から1年近くの期間、全国的なワクチン不足が生じた。

(単位：人、%)

対象	6 か月～90 か月						9 歳～13 歳未満の者		
区分	1 期初回			1 期追加			2 期		
回数	対象児数	接種児数	接種率	対象児数	接種児数	接種率	対象児数	接種児数	接種率
1 回目		527			592			688	
2 回目		561							

(4) 麻しん風しん混合

対象児	第 1 期	第 2 期
	12 か月から 24 か月未満の児	5 歳から 7 歳未満の児
対象児数(人)	523	633
接種児数(人)	481	577
接種率(%)	92.0	91.2

(5) B C G (平成 19 年度から結核予防法から予防接種法に変更)

対象児(人)	接種児(人)	接種率(%)
424	436	102.8

(6) インフルエンザ予防接種

ア 高齢者(定期接種)

対象：65歳以上の者又は、60歳以上65歳未満で心臓や腎臓、呼吸器の機能、免疫機能に障害がある者(障害者手帳1級該当)

対象者数(人)	29,437
接種者数(人)	13,205
接種率(%)	44.9

イ こども(任意接種)

対象：生後6か月以上就学前の乳幼児(平成19年度から新規開始)

中学3年生・高校3年生相当の年齢の方

※平成25年度から、対象を1歳から生後6か月へ拡充

※令和2年度は新型コロナとインフルエンザの同時流行を防ぐため、対象児を拡大

※令和4年度は新型コロナの若年層への感染拡大状況を踏まえ、対象児を拡大

※令和6年度は受験や就職を控えた中高生が安心して試験に臨めるように、中学3年生、高校3年生相当の年齢の方に対象者を拡大 (単位：人、%)

対象者	6歳以上3歳未満			対象者	3歳以上就学前		
	回数	接種児数	接種率		回数	接種児数	接種率
1200	1回目	501	41.8	2312	1回目	941	40.7
	2回目	455	37.9		2回目	854	36.9
対象者	中学3年生			対象者	高校3年生相当の年齢		
	回数	接種児数	接種率		回数	接種児数	接種率
851	1回	356	41.8	849	1回	192	22.6

(7) 子宮頸がん予防ワクチン接種

平成22年度から任意接種として新規に開始した。平成22年10月開始時は市の単独事業として開始したが、同年11月からは国の緊急接種促進事業に準じて実施した。

平成25年度から定期接種となるが、接種後の痛みの持続が子宮頸がんワクチンとの因果関係が否定できないことから平成25年6月から積極的勧奨を差し控えていた。

令和3年11月に積極的勧奨差し控えが終了したため、令和4年4月から、対象者への個別勧奨を再開した。

対象：小学6年生～高校1年生の女子

学年	対象者(人)	1回目(人)	2回目(人)	3回目(人)
小学6年生	354	5	2	0
中学1年生	333	75	40	9
中学2年生	335	43	49	13
中学3年生	335	69	52	14
高校1年生	271	91	91	75
計	1,628	283	234	111



(8) ヒブワクチン・小児用肺炎球菌ワクチン接種

平成23年度から国の緊急促進事業に準じて実施している。平成25年度から定期接種となる。ヒブワクチンについては、令和6年4月1日から五種混合ワクチンに含まれているため、ヒブ単独ワクチンでの接種者数は減少している。

対象：生後2か月～5歳未満の児

接種年齢	ヒブワクチン(件)	小児用肺炎球菌ワクチン(件)
0歳	185	1,259
1歳	431	485
2歳	9	9
3歳	1	2
4歳	3	3
計	629	1,758

(9) 水痘

平成26年度10月1日から定期接種となる。

対象者 生後12か月～36か月未満の児 (単位：人、%)

1回目			2回目		
対象者	接種者数	接種率	対象者	接種者数	接種率
523	482	92.2	523	414	79.2

(10) B型肝炎

平成28年度10月1日から定期接種となる。

対象者 1歳未満の児

	対象者(人)	接種者数(人)	接種率(%)
1回目	424	409	96.5
2回目	424	429	101.2
3回目	424	453	106.8

(11) ロタ

令和2年10月1日から定期接種となる。

対象者 生後6週～生後32週の児

受け方 1価ワクチン：2回経口投与、5価ワクチン：3回経口投与

	対象者(人)	接種者数(人)	接種率(%)
1回目	424	399	94.1
2回目	424	413	97.4
3回目	424	126	29.7

(12) 高齢者肺炎球菌ワクチン定期接種

対 象 過去に高齢者肺炎球菌ワクチンを接種しておらず、次に該当する者

- ・ 65歳の者
  - ・ 60歳以上65歳未満で心臓や腎臓、呼吸器の機能、免疫機能に障害がある者(障害者手帳1級該当)
- ※平成26年度～令和5年度は、経過措置として、次に該当する者も対象
- ・ 対象年度に70歳、75歳、80歳、85歳、90歳、95歳、100歳になる者(平成26年度、令和元年度のみ、101歳以上の者も対象とする。)

受け方 生涯1回

対象者(人)	接種者(人)	接種率(%)
1,292	314	24.3

(13) 大人の風しん予防緊急対策事業(任意接種)

20～40歳代の男性を中心に風しん患者が急増している。このため、大人が発症すると病状が重くなることや特に妊婦が発病した場合は胎児に障害(先天性風しん症候群)が現れる危険性があるため、緊急予防対策事業として実施している。

実施期間 平成25年7月1日～平成26年3月31日、平成29年4月1日～

対 象 者 ・妊娠を予定もしくは将来希望している49歳以下の女性又はその配偶者  
・妊娠をしている女性の配偶者

※事実上婚姻関係と同様の事情にある人を含む。

麻しん風しん混合ワクチン(人)	風しんワクチン(人)
48	26

(14) 帯状疱疹予防接種(任意接種)

加齢や免疫力の低下により80才までに約3人に1人が罹患すると言われている。帯状疱疹は、発症後痛みや発疹があらわれ、発症者の内、約2割は数年にわたり痛みが続くことがある。帯状疱疹予防接種の接種料金の一部を助成することにより、経済的負担を軽減するとともに帯状疱疹の発症及び重症化を予防する。

実施期間 令和6年1月29日～

対 象 者 ・50歳以上の者  
・18歳以上50歳未満であり疾病若しくは治療により免疫不全である者、免疫機能が低下したもの又は免疫機能が低下する可能性がある者、その他の医師が予防接種の必要があると認める者

(単位：人)

生水痘ワクチン	帯状疱疹ワクチン	
	1回目	2回目
194	656	723

(15) 風しんの追加的対策事業

風しんは、大人が発症すると病状が重くなることや特に妊婦が発病した場合は、胎児に障害(先天性風しん症候群)が現れる危険性があるため、公的な予防接種を受ける機会がなかった世代の男性を対象とした対策事業として実施している。

実施期間 平成31年4月1日～令和7年3月31日

対 象 者 昭和37年4月2日から昭和54年4月1日生まれの男性

受 け 方 対象者は市から送付されたクーポン券で抗体検査を受診し、抗体値の低い場合に予防接種を受ける(既に抗体値が低いことが判明している場合も接種可能)。

クーポン発送者(人)	抗体検査受診者(人)	接種者数(人)
14,721	3,476	611

(16) 新型コロナウイルスワクチン接種(定期接種)

令和6年3月まで臨時接種として実施していた新型コロナウイルスワクチン接種は令和6年度から、定期接種として実施している。

実施期間：令和6年10月1日～令和7年3月31日

対象：65歳以上の者又は、60歳以上65歳未満で心臓や腎臓、呼吸器の機能、免疫機能に障害がある者(障害者手帳1級該当)

対象者数(人)	29,537
接種者数(人)	3,803
接種率(%)	12.9

5 生活習慣病予防対策事業

健康増進法に基づく健康増進事業である健康教育、健康相談、機能訓練、訪問指導及び各種検診(がん検診を除く。)等を行う。

(1) 健康教育

	集 団 健 康 教 育				計
	歯周病	骨粗しょう症	病態別	一般	
開催回数(回)	7	3	20	65	95
参加延人数(人)	203	51	302	1,411	1,967

(2) 健康相談

		開催回数(回)	被指導延人員(人)
重点健康相談	高血圧	21	32
	高脂血症	19	28
	糖尿病	22	33
	歯周疾患	0	0
	骨粗しょう症	0	0
	病態別	7	11
介護家庭相談		0	0
総合健康相談		81	602
計		150	706

## (3) 病態栄養相談

病 態 別	延べ件数(人)
糖 尿 病	33
糖尿病性腎症	0
腎 不 全	4
脂 質 異 常 症	28
肥 満	10
高 血 圧	32
脂 肪 肝	12
そ の 他	2
合 計	121

## (4) 健康診査

40歳以上の特定健康診査非対象者等に対して実施する。

受診状況

対象者 (人)	受診者 (人)	受診率 (%)	保健指導対象者(人)	
			動機付け 支援	積極的 支援
458	38	8.3	0	0

## (5) 肝炎ウイルス検診

40歳以上で過去に検診を受けたことがない受診希望者に対して実施する。

受診状況

(単位:人、%)

対 象 者	C型肝炎ウイルス検診				B型肝炎ウイルス検診			
	受診者	受診率	判定①～②		受診者	受診率	陽性	
			人数	割合			人数	割合
40,667	659	1.6	0	0	662	1.6	2	0.3

## (6) 特定保健指導事業

特定健康診査の結果、健康の保持に努める必要がある人に対して生活習慣を改善するための保健指導を行い、生活習慣病を予防する。

令和3年5月から集団指導は中止し、個別指導を直営及び外部委託で実施している。

ア 令和6年度実施状況

個別指導	
実人数(人)	延人数(人)
104	179

イ 令和5年度実施状況(令和6年11月法定報告)

(単位:人、%)

受診者数	動機付け支援					積極的支援				
	対 象 者 数	利 用 者 数	割 合	終了 者数	割 合	対 象 者 数	利 用 者 数	割 合	終了 者数	割 合
5,027	394	76	19.3	76	19.3	107	9	8.4	8	7.5

(7) 国保健康づくり事業

国民健康保険被保険者の健康づくりや疾病予防、重症化予防を目指し、健康教育や健康相談等保健事業を行う。

ア 糖尿病予防教室 (単位：人)

1 コース 4 回	参加人数(延べ)	
	前期	後期
	59	45

糖尿病予防教室フォローアップ教室(平成30から実施)

各 1 回の教室	参加人数(人)	
	前期	後期
	9	6

イ 実践！筋力アップ教室～3 か月であなたは変わる～

回数(回)	延べ参加者数(人)
12	244

ウ 慢性腎臓病予防教室 (単位：人)

1 コース 3 回	参加人数(延べ)	
	前期	後期
	69	63

※令和6年度から定員を30人で実施。

慢性腎臓病予防教室フォローアップ教室(平成30年度から実施)

各 1 回の教室	参加人数(人)	
	前期	後期
	9	10

(8) 骨粗しょう症予防事業

ア 骨粗しょう症予防検診

対象者 30歳、40歳、45歳、50歳、52歳、55歳、60歳、65歳、  
70歳の女性又は前年度対象で未受診だった女性)

※令和5年度から対象者を拡充した。

受診者 (人)	内 訳(人)		
	異常なし	要指導	要医療
872	520	222	130

# イ 骨こつパワーアップ運動教室

対象者 今年度に骨粗しょう症検診を受診した方、骨粗しょう症に興味・関心があり生活改善意欲のある方（74歳までの方に限る。）

回数 (回)	参加者 (人)	内訳(人)	
		講話＋運動実践 参加延人数	運動実践 参加延人数
6	97	51	46

※2回で1コース制。

1回目：保健師・栄養士の講話＋運動実践、2回目：運動実践

## (9) 訪問指導（疾病別訪問状況）

（単位：人）※延人数

生活習慣病	心身障害	精神保健	難病	結核	感染症 (結核以外)	その他の疾病	合計
10	31	18	1	0	0	16	76

## (10) 歯周病検診

節目検診として、40歳、50歳、60歳、70歳になる者に個別検診を実施する。

（単位：人、％）

対象者	40歳	50歳	60歳	70歳	その他	計	受診率(%)
4,986	56	80	76	117	2	331	6.6

## (11) 歯と口のいきいき健診

平成26年度から成人歯科保健対策の一環として、45歳、55歳、65歳を対象に歯科健診・健康教育・個別相談を実施している。平成28年度からは、対象者を40歳から74歳までに拡充し、実施している。コロナ感染対策で令和3年度から40歳未満の健康診査での歯科健診をなくし、対象者を20歳から74歳までに拡充し、回数も5回から7回に増やし対応している。

受診状況

（単位：人）

参加者数	異常なし	要指導者	要精検	不明
203	29	22	152	0

## (12) 40歳未満の健康診査（平成21年度から実施）

平成26年度から、成人歯科保健対策の一環として歯と口の健診を同時に実施していたが、コロナ感染対策で令和3年度から健康診査のみとし歯科検診をなくした。令和2年度はコロナ対策で40歳未満健康診査実施しなかったため、令和3年度は令和2年度対象者の方も対象に含めて実施した。また、令和5年度から、対象年齢を今年度20歳、25歳、30歳～39歳になる人に拡大した。

対象者 今年度20歳、25歳、30歳～39歳になる人

前年度の健診結果が、特定保健指導の基準に該当する人

受診状況

（単位：人）

	異常なし	要指導	要精密検査	要継続治療	受診者数
男性	9	26	27	0	62
女性	83	140	52	2	277

## 6 がん予防対策事業

がん予防と早期発見のために各種がん検診を実施する。

※平成21年3月18日健総発第0318001号により、複数の市町村の受診率を同一基準で比較・評価するため用いる対象者数の統一的な考え方として下記の計算式による「推計対象者数」の算出方法が示されており、各がん検診について受診率を計算した。

・推計対象者数＝国勢調査による人口－(就労者数－農林水産業従事者数)

### (1) 胃がん検診

ア 受診状況 (単位：人、%)

推計対象者	受診者数	受診率(%)	対象年齢
32,161	3,068	9.5	40歳以上

イ 受診結果 (単位：人)※( )は%

異常を認めず	精検不要	要精密検査	計
1,639 (53.4)	1,259 (41.0)	170 (5.5)	3,068 (100.0)

### (2) 肺がん検診

ア 受診状況 (単位：人、%)

推計対象者	ヘリカルCT受診者数	X線レントゲン撮影受診者数	受診率(%)	対象年齢
32,161	1,372	3,322	14.6	40歳以上

イ 受診結果 (単位：人、%)

方式	喀痰検査(再掲)	異常を認めず	精検不要	要精密検査	計
ヘリカルCT	15	514	649	209	1,372
X線レントゲン撮影	8	2,400	807	115	3,322
割合(%)	(0.5)	(62.1)	(31.0)	(6.9)	(100.0)

### (3) 大腸がん検診

ア 受診状況 (単位：人、%)

推計対象者数	受診者数	受診率(%)	対象年齢
32,161	6,141	19.1	40歳以上

イ 受診結果(一次検診) (単位：人)※( )は%

異常を認めず	要精密検査	計
5,878 (95.7)	263 (4.3)	6,141 (100.0)

### (4) 子宮がん検診

ア 受診状況 (単位：人、%)

推計対象者数	A：前年度受診者数	B：当年度受診者数	C：2年連続受診者数	A+B-C	受診率(%)	対象年齢
21,265	3,758	3,498	779	6,477	30.5	20歳以上 偶数年齢

イ 受診結果

(単位：人)※( )は%

区 分		異常を認めず	精検不要	要再細胞診	要精密検査	合 計
頸 部	集団	2,612	9	0	39	2,660
	個別	790	11	1	36	838
	計	3,402 (97.3)	20 (0.6)	1 (0.0)	75 (2.1)	3,498 (100.0)
体 部	個別 のみ	320 (99.7)	0 (0.0)	0 (0.0)	1 (0.3)	321 (100.0)

(5) 乳がん検診

ア 受診状況

(単位：人、%)

推 計 対象者数	A：前年度 受診者数	B：当年度 受診者数	C：2年連続 受診者数	A+B-C	受診率(%)	対象年齢
20,164	4,034	3,840	990	6,884	34.1	30歳以上 偶数年齢

イ 受診結果

(単位：人)※( )は%

異常を認めず	精検不要	要精密検査	計
2,311 (60.2)	1,369 (35.7)	160 (4.2)	3,840 (100.0)

(6) 前立腺がん検診

ア 受診状況

(単位：人、%)

推計対象者数	受診者数	受診率(%)	対象年齢
12,103	3,180	26.3	50歳以上

イ 受診結果

(単位：人)※( )は%

異常を認めず	要観察	要精密検査	計
2,163 (68.0)	730 (23.0)	287 (9.0)	3,180 (100.0)

(7) 医療用ウィッグ・乳房補整具購入費補助

がん治療に伴う外見の変化による悩みを抱えるがん患者に対し、医療用ウィッグ及び乳房補整具の購入に要する経費の一部を補助することで、がん患者の心理的及び経済的な負担の軽減を図る。

補助内容 購入費の10分の9(上限ウィッグ3万円、乳房補整具左右各2万円)

補助内容	申請件数(件)	補助額(円)
医療用ウィッグ	26	711,000
乳 房 補 整 具	9	120,000



## 7 結核予防事業

平成17年度に結核予防法の改正があり、BCG予防接種が乳児(1歳未満)となり、また、一般住民に対してはレントゲン間接撮影の対象者が65歳以上の者となった。

鹿沼市では、BCG予防接種を医療機関に委託し個別接種とし、住民に対しては65歳未満でも会社等にて受診する機会のない場合は、希望で受診できるように実施している。

### (1) 乳幼児の予防接種

対象児 5か月～8か月未満の児(BCG接種のみ)

※平成19年度から、予防接種法に組み込まれた。

### (2) 住民の検診

対象者 65歳以上

15歳以上65歳未満(ただし、会社等で検査を受けていない人で希望する人に限る。)

※平成26年度から、集団がん検診の「肺がん検診」を「肺がん・結核併用検診」にしたことから、結核検診単独の受診者は減少している。平成29年度からは、「肺がん・結核併用検診」に統合した。(単位：人、%)

受診者数(人)	要精密検査者数(人)	要精検率(%)	精密検査受診者数(人)
2,678	238	8.89	211

## 8 感染症予防事業

### (1) 新型コロナウイルス感染症自宅療養者支援事業(パルスオキシメーターの貸出し)

自宅療養者が自身の健康状態を把握できるようにするため、パルスオキシメーターの貸出しを行う。

貸出件数(件)
2

## 9 献血事業

献血についての知識の普及を図りながら、血液センターで行う献血に協力する。

### (1) 献血運動の啓発

### (2) バスによる巡回献血、鹿沼市役所(敷地内駐車場)を会場に実施(年3回)

実施日数 (日)	実施会場数 (カ所)	申込者数 (人)	採血者数(人)	
			200ml	400ml
54	41	2,726	208	2,321

## 10 救急医療体制整備事業

休日・夜間における救急患者の救急医療を確保し、社会生活の安定を図り、住みよい街づくりを目指す。

### (1) 休日夜間急患診療所

診療科目 内科、小児科、外科(当番日の昼間のみ)

開設日 [昼間] 日曜日・国民の祝日・年末年始

[夜間] 月・水・金

日曜日・国民の祝日・年末年始

午前10時～午後5時

午後7時～午後9時

午後7時～午後10時

### (2) 休日急患歯科診療所

診療科目 歯科

開設日 [昼間] 日曜日・国民の祝日・年末年始

午前10時～午後5時

### (3) 診療所の受診者数(単位：人)

休日夜間急患診療所(昼間)					
月	開設日	科目(人)			1日平均(外科)
		内科	小児	外科	
4	5	35	24	—	11.8
5	7	50	42	3	13.1(3.0)
6	5	29	21	7	10.0(7.0)
7	5	64	19	7	16.6(7.0)
8	5	70	33	—	20.6
9	7	58	33	8	13.0(2.7)
10	5	40	23	5	12.6(5.0)
11	6	57	38	—	15.8
12	6	171	92	5	43.8(2.5)
1	8	345	115	8	57.5(4.0)
2	6	62	22	4	14.0(2.0)
3	6	44	26	—	11.7
計	71	1025	488	47	21.3(3.6)

休日夜間急患診療所(夜間)				
月	開設日	科目(人)		1日平均
		内科	小児科	
4	17	14	10	1.4
5	19	23	18	2.2
6	17	19	16	2.1
7	18	14	16	1.7
8	17	37	15	3.1
9	18	16	21	2.1
10	17	21	6	1.6
11	18	21	9	1.7
12	18	58	43	5.6
1	19	74	25	5.2
2	17	21	12	1.9
3	19	19	9	1.5
計	214	337	200	2.5

休日急患歯科診療所			
月	開設日	受診者数(人)	1日平均
4	5	8	1.6
5	7	13	1.9
6	5	6	1.2
7	5	6	1.2
8	5	11	2.2
9	7	7	1.0
10	5	8	1.6
11	6	8	1.3
12	6	14	2.3
1	8	24	3.0
2	6	8	1.3
3	6	5	0.8
計	71	118	1.7

※外科の開設日は、月により異なる。

### (4) 救急業務推進事業

休日の昼間における外科系の急病患者の医療確保を図るため、医師会に委託し、外科7医療機関及び鹿沼地区休日夜間急患診療所にて当番医が交替で対応する。

(令和6度：71日)

日曜日・祝日・年末年始の昼間

### (5) 病院群輪番制病院運営事業

1次救急医療機関(休日夜間急患診療所)で対応できない場合に、2次救急医療機関体制で対応する。

365日・24時間・通年体制 病院群輪番制病院(3医療機関)

1 1 在宅要介護高齢者等歯科保健推進事業

在宅要介護高齢者等の口腔状態の改善を図る。

令和元年度から、事業名を「在宅寝たきり老人等歯科保健推進事業」から変更した。

受診者(人)	1	延べ回数(回)	2
--------	---	---------	---

1 2 県西健康福祉センター協力事業

県西健康福祉センターと協力しながら健診や、保健指導、生活指導等を行い健康の増進を図る。

事業名	回数(回)	受診児数(人)
すこやか健診 (乳幼児二次健診)	6	14

1 3 医療施設整備事業

中核拠点病院の施設整備を支援し、地域医療の強化及び充実を図り、地域住民の健康を確保する。

(1) 地域医療再生補助金

病院群輪番制病院施設等整備事業に要する経費に対し、補助金を交付する。

補助対象者 上都賀厚生農業協同組合連合会

補助対象事業 上都賀総合病院施設等整備事業

※平成23年度～平成26年度 6億円補助予定であったが、平成27年度まで延長し、合計5億円の補助実績

平成23年度 150,000千円

平成24年度 150,000千円

平成25年度 150,000千円

平成26年度 0千円(50,000千円を次年度へ繰越処理)

平成27年度 50,000千円(前年度繰越分)

合 計 500,000千円

(2) 地域総合整備資金貸付

地域振興に資する民間事業活動に対し、地域総合整備資金の貸付を行う。

貸付対象者 上都賀厚生農業協同組合連合会

貸付対象事業 上都賀総合病院施設等整備事業

※平成23年度～平成26年度 6億円貸付予定であったが、平成27年度まで延長し、合計3億5千万円の貸付実績

平成23年度 100,000千円

平成24年度 150,000千円

平成25年度 100,000千円

平成26年度 0千円(250,000千円を次年度へ繰越し処理)

平成27年度 0千円(250,000千円を前年度から繰越処理をしたが、上都賀総合病院が辞退)

合 計 350,000千円

貸付利率 無利子

償還期間 15年以内

返済方法 年2回(6月・12月) 第1回 平成28年 6月25日

最終回 令和10年12月25日

## 第 7 章

### こども未来部

## 第7章 こども未来部

### 子育て支援課関係

- 1 仕事と家庭の両立特別援助事業(ファミリー・サポート・センター事業)  
特定非営利活動法人鹿沼ファミリー劇場に委託

会員数	利用件数
1,335 人	4,271 件

- 2 放課後児童健全育成事業

- (1) 開設日 月～土曜日  
(2) 開設時間 月～金曜日 下校時～午後6時  
土曜日・長期休暇 午前8時30分～午後6時  
※一部延長あり  
(3) 開設児童会 31所  
(4) 入所児童(平均) 1,329人

- 3 諸手当支給状況

- (1) 児童手当

区分	件数	受給者数	手当額(円)
認定請求	1,829	7,027	1,420,455,000
増額改定請求	2,088		
支給事由消滅	194		

- (2) 遺児手当

区分	件数	受給者数	手当額(円)
認定請求	6	28	1,314,000
資格喪失	4		

- (3) 児童扶養手当

区分	件数	受給者数	手当額(円)
認定請求	81	588	313,849,580
資格喪失	103		

- 4 医療費助成状況

- (1) こども医療費

登録者数	助成件数	助成額(円)
12,191	212,539	451,079,256

- (2) 妊産婦医療費

登録者数	助成件数	助成額(円)
738	4,173	23,045,528

- (3) ひとり親家庭医療費

登録世帯数	助成件数	助成額(円)
833	7,604	22,150,014

- (4) 養育医療費

登録者数	助成件数	助成額(円)
24	50	4,984,333

保育課関係

1 保育

(1) 要保育児童の入所状況

ア 保育園入所児童数（令和6年4月1日現在）

設置数 人員	21 か所
入 所 児 童 者	1,614
新 規 入 所 児 童 数	237
継 続 入 所 児 童 数	1,377

イ 保育園別入所児童数（令和7年3月31日現在）

保育所名（公立）	利用定員	入所 児童数	保育所名（法人）	利用定員	入所 児童数
こじか保育園	130	95	青い鳥幼児園	160	138
西 保 育 園	99	49	津 田 保 育 園	80	70
南 保 育 園	60	33	茂 呂 保 育 園	188	181
にっこり保育園	130	87	リトルもろ	20	20
なんま保育園	40	18	まなぶ保育園	110	115
栗野保育園	90	36	日吉保育園	130	137
板荷児童館	30	9	沖 保 育 園	80	87
			沖保育園分園	60	57
			あづま保育園	178	165
			村井保育園	197	191
			さつきが丘保育園	90	89
			清洲保育園	50	47
			大地の恵みのなーさりい	90	89
			ふじおかメソッド ひなた保育園	80	77
計	579	327	計	1,513	1,463
合		計		2,092	1,790

ウ 認定こども園入所児童数（令和6年4月1日現在）

設置数 人員	6 か所
入 所 児 童 数	646
新 規 入 所 児 童 数	184
継 続 入 所 児 童 数	462

エ 認定こども園別入所児童数（令和7年3月31日現在）

認定こども園名 （法人）	利用定員 （1号）	利用定員 （2・3号）	入所児童数 （1号）	入所児童数 （2・3号）
仁 神 堂 幼 稚 園	90	40	64	47
い ず み 幼 稚 園	75	30	62	25
鹿沼ひかり幼稚園	90	110	58	107
鹿沼みどり幼稚園	120	80	105	95
認定おおぞらこども園	15	30	12	27
晃 望 台 幼 稚 園	72	81	80	51
計	462	371	381	352

オ 地域型保育事業施設等入所児童数（令和 6 年 4 月 1 日現在）

設置数 人員	6 か所
入 所 児 童 数	70
新 規 入 所 児 童 数	18
継 続 入 所 児 童 数	52

カ 小規模保育事業施設別入所児童数（令和 7 年 3 月 3 1 日現在）

施設名	利用定員	入所児童数
ちびっこランド 鹿沼園	12	11
グリーンチャイルドクラブ	12	14
すみれ保育園	18	14
太陽さんさん保育園	12	13
計	54	52

キ 事業所内保育事業施設別入所児童数（令和 7 年 3 月 3 1 日現在）

施設名	利用定員	入所児童数
にじのもり保育園	19	9
保育園すまいるくりえいと 1	19	18
計	38	27

(2) 各種保育サービスの実施状況

ア 休日保育

実施場所 にっこり保育園

実施状況

登録人員	実施日数	利用人数
32 人	66 日	216 人

イ 病後児保育

実施場所 茂呂保育園

実施状況

開設日数	利用人数
133 日	188 人

ウ 一時保育

実施場所 公立保育園（7 園）民間保育園（10 園）で実施

エ 地域子育て支援センター

実施場所及び状況

施設名	開設日数	利用人数
ひまわりサロン（こじか保育園）	243 日	1,540 人
ベリーサロン（茂呂保育園）	243 日	5,283 人
あおぞらサロン（清洲保育園）	243 日	1,268 人
にっこりサロン（にっこり保育園）	243 日	4,613 人
つどいの広場 ゆーとりん	243 日	2,035 人
計		14,739 人

こども・家庭サポートセンター関係

1 家庭こども相談

(1) 家庭相談員相談状況

養護相談		保 健 相 談	ぐ犯行為 等 相 談	性格行動 相 談	不登校 相 談	その他	合 計
児童虐待相談	その他の相談						
2,897	1,311	0	0	12	53	0	4,273

(2) 家庭相談員等の行動実績

電話相談 (来電)	電話相談 (架電)	来庁相談	家庭訪問					調 査	情報交換	ケース検討会議	個別ケース 検討会議	その他	合 計
			家庭相談員	保健師等	ヘルパー	保健師同行	ヘルパー同行						
996	994	194	240	45	0	114	2	85	1,329	4	40	230	4,273

(3) 子育て世帯訪問支援事業（ヘルパー派遣）

ア 支援対象家庭数 2 世帯

イ 訪問時間数 延べ 88 時間

(4) 子育て支援短期入所事業（ショートステイ）

ア 利用人数 9 人

イ 実施日数 154 日

(5) 要保護児童等対策支援事業

ア 自立支援 9 件（ 33, 636 円）

イ 緊急支援 10 件（279, 137 円）

ウ 子ども食堂開設助成 0 件（ 0 円）

エ その他 0 件（ 0 円）

(6) 子どもの居場所事業

ア 利用人数 13 人

イ 実施日数 244 日

2 ひとり親家庭福祉対策

(1) ひとり親家庭優待事業

ア 実施日 令和 6 年 11 月 10 日

イ 場 所 西武園ゆうえんち

ウ 参加者 86 名

(2) 母子家庭等就労支援事業

ア 自立支援教育訓練給付金事業 0 件

イ 高等職業訓練促進給付金事業 6 件（6, 909, 500 円）

ウ 高等卒業程度認定試験合格支援事業 0 件



(3) 母子・父子・寡婦福祉資金貸付け取扱状況＜県事業＞

ア 母子

種 類	貸付件数	金 額
修 学 資 金	0	0
就 学 支 度 資 金	1	590,000
技 能 習 得 資 金	0	0
修 業 資 金	0	0
生 活 資 金	0	0
転 宅 資 金	1	60,500
計	2	650,500

イ 父子 実績なし

ウ 寡婦 実績なし

(4) ひとり親家庭養育費に関する公正証書等作成支援事業補助金

ア 交付件数 11件

イ 金 額 234,700円

3 女性相談

(1) 女性相談支援員活動状況

新規相談					再相談	相談 合計	保護	関係機関 との連携
DV等	離婚	生活 相談	その他	新規計				
36	26	0	22	84	578	662	1	758

4 青少年相談

(1) 青少年相談員活動状況

	ひきこもり	不登校	家庭問題	非行	性	就労	その他	合計
電話	199	24	3	0	0	52	44	322
面接	19	6	1	0	0	33	28	87
メール	2	0	0	0	0	0	0	2
訪問	23	0	0	0	0	7	4	34
その他	14	3	0	0	0	9	5	31
合計	257	33	4	0	0	101	81	476

5 児童発達支援事業（あおば園）

(1) 開 園 日 毎週月曜日～金曜日

(2) 時 間 午前8時30分～午後5時

(3) 通園児童 143人

6 こども総合支援推進会議

乳幼児期から25歳に至るまでの一貫した支援体制づくりを行うため、関係機関との支援ネットワークの構築や発達支援体制等について検討する。

※令和6年度は開催なし

7 連携支援会議

特別な支援を必要とする子どもの実態と保護者の意向を、発達支援計画（個別の教育支援計画）を用いて情報交換する。

保育園、幼稚園等から小学校への引き継ぎ 141件

8 巡回相談

(1) 学校・学童保育施設訪問 1回（3ケース）

(2) 言語聴覚士訪問 19回（34ケース）

9 のびのび発達相談の実施

(1) 対象児 市内幼稚園・保育園・認定こども園に通園する年長・年少児

(2) 実績 318人

10 就学相談

(1) 相談人数 67ケース（うちあおば園通園児46ケース）

(2) 相談回数 延べ163回（訪問・学校見学同行・就学時健診同行含む。）

# 第 8 章

經 濟 部

## 第8章 経済部

### 産業振興課関係

#### 1 産業振興

##### (1) 産業振興アピール事業

本市産業の活性化を図るため、農林商工の連携や6次産業化を推進するものである。

また、市内の優れた技術、技能を持って地域の特色ある産業や文化の振興に貢献している者を「鹿沼の名匠」として認定することで、「ものづくりのまち鹿沼」を広く市内外に発信し、技術者の従業意欲の向上や伝統技術の継承、後継者育成を推進するものである。

##### ア 農林商工連携・6次産業化支援

##### 農林商工連携・6次産業化支援事業補助金

認定事業名	補助金額
「とちおとめ」や「ミルキーベリー」の加工品開発と販路開拓	445,000 円

##### イ 鹿沼の名匠認定

応募件数	認定件数	業 種
2 件	2 件	・木製建具製造 ・建築物移転・補修（曳家工事）

鹿沼の名匠認定者 22 名

#### 2 商工業振興

##### (1) 商工業団体育成事業

商工業団体等（栃木県中小企業団体中央会・鹿沼商工会議所・鹿沼建具商工組合・鹿沼たばこ販売協同組合・鹿沼工業団地総合管理協会・鹿沼機械金属工業協同組合・鹿沼木工団地協同組合・鹿沼武子工業団地連絡協議会・栗野商工会・鹿沼市企業支援センター運営協議会）の運営助成を行い、組織活動を促進したものである。

##### (2) 商業振興推進事業

##### ア 商業活性化推進事業補助

##### (ア) 個店整備事業補助

店舗の改修工事等及び備品等（汎用性の低い備品、設備等）の購入費の支援を行った。

交付件数 12 件 2,767,000 円

##### (イ) 商業団体販売促進事業補助

商業団体等が共同で実施するイベント等に要する広告宣伝費等の支援を行った。

交付件数 4 件 370,000 円

##### (ウ) 空き店舗等活用新規出店支援事業補助

空き店舗・空き家を活用する新規創業者に対し、店舗家賃を支援した。対象期間は、店舗オープンから1年間である。ただし、令和3年度から令和5年度までに交付決定された対象者は店舗オープンから3年間の継続補助となっている。

交付件数	合 計	22 件	3,668,000 円
	令和3年度から継続	3 件	250,000 円
	令和4年度から継続	7 件	1,205,000 円
	令和5年度から継続	5 件	1,344,000 円
	令和6年度から	7 件	869,000 円

(3) 工業振興

ア 高度技術産学連携推進事業

栃木県高度技術産学連携推進協議会への参画

栃木県産業振興センターへ補助金（314,000 円）を交付し、当事業の推進に寄与した。

イ 工業関連企業の経営活動支援

新商品、新技術等の開発や導入、販路拡張、競争における優位性の維持など、経営活動を支援し地場産業の振興を促進した。

(7) 販路拡張支援事業補助

地場産業製品及び特産品の販路拡張を図るため宣伝・紹介を行う。

交付先	交付事由	交付金額
鹿沼木工団地協同組合	青空市開催	200,000 円
木のまち鹿沼木工祭実行委員会	木のまち鹿沼木工祭開催	200,000 円
駒場研磨	自社ホームページ作成	200,000 円
(株) ミンナのカタ HD	自社ホームページ作成	200,000 円
(株) 農業生産法人ワタナベ	自社ホームページ作成	200,000 円
(有) 大塚林業	自社ホームページ作成	198,000 円
計	6 件	1,198,000 円

(4) 展示会出展支援事業補助

見本市への出展等の販路拡張に要する経費について助成を行った。

交付先	交付事由	交付金額
IT Support パソコン太郎 (株)	展示会出展	300,000 円
松山音響工芸 (株)	展示会出展	135,000 円
(株) 萩原鐵工所	展示会出展	300,000 円
計	3 件	735,000 円

(5) 特許等出願支援事業

特許権等を出願する中小企業者に対し、その経費の一部を助成することにより、国内・国際競争力の向上と経営基盤の安定化・体質強化を図った。

交付事由	件数	交付金額
特許権出願	2 件	263,000 円
商標権出願	1 件	22,000 円
実用新案権出願	1 件	50,000 円
計	4 件	335,000 円

(6) デジタル化推進事業

市内事業者のデジタル化を加速することで、ビジネス機会の創出・拡大や生産性向上に繋げ、売上増加・業務効率化といった経営力の向上・強化を図った。

交付事由	件数	交付金額
社内ポータルサイトの構築	5 件	2,500,000 円
勤怠管理・会計・顧客管理等のデジタル化	2 件	382,000 円
業務等のデジタル化	11 件	3,709,000 円
EC サイトの構築	2 件	775,000 円
POS レジシステムの導入	2 件	515,000 円
キャッシュレス決済対応の整備	1 件	500,000 円
計	23 件	8,381,000 円

(4) 鉱業出願地調査

回答日	出願人	出願地	鉱種名	出願種類	出願番号
R6. 11. 27	日鉄鉱業株式会社	鹿沼市	金、銀、銅鉱、 けい石	試掘権 設定願	24 関経出試般 第 28 号
R6. 11. 27	日鉄鉱業株式会社	鹿沼市 佐野市 栃木市	けい石、長石	試掘権 設定願	23 関経出試般 第 114 号
R6. 11. 27	日鉄鉱業株式会社	鹿沼市 佐野市 栃木市	けい石、長石	試掘権 設定願	24 関経出試般 第 29 号
R6. 11. 27	日鉄鉱業株式会社	鹿沼市 栃木市	石灰石、ドロマ イド	試掘権 設定願	24 関経出試般 第 31 号
計 4 件					

3 金融対策

(1) 金融機関別預託額（現年分）

金融機関	預託額
足利銀行	85,200 千円
筑波銀行	16,000 千円
鹿沼相互信用金庫	175,600 千円
商工中金	10,000 千円
栃木銀行	113,200 千円
計	400,000 千円

(2) 鹿沼市中小企業設備資金

中小企業者の施設の改善と設備の近代化を図るために、必要な融資を行った。

内容は、次のとおりである。

金融機関別融資取扱状況

金融機関	件数	融資額
足利銀行	2 件	21,900 千円
筑波銀行	3 件	12,300 千円
鹿沼相互信用金庫	11 件	58,200 千円
商工中金	0 件	0 千円
栃木銀行	3 件	31,000 千円
計	19 件	123,400 千円

(3) 鹿沼市中小企業経営安定化資金

中小企業の経営の安定を図るため運転資金の融資を行った。

内容は、次のとおりである。

金融機関別融資取扱状況

金融機関	件数	融資額
足利銀行	21 件	166,300 千円
筑波銀行	1 件	5,000 千円
鹿沼相互信用金庫	42 件	382,000 千円
商工中金	0 件	0 千円
栃木銀行	31 件	234,000 千円
計	95 件	787,300 千円

(4) 鹿沼市中小企業創業資金

創造的活動に取り組む企業家精神旺盛な中小企業者と創業者を支援し、中小企業の振興及び産業構造の高度化を図るために必要な融資を行った。

内容は、次のとおりである。

金融機関別融資取扱状況

金融機関	件数	融資額
足利銀行	0 件	0 千円
筑波銀行	0 件	0 千円
鹿沼相互信用金庫	1 件	2,000 千円
商工中金	0 件	0 千円
栃木銀行	0 件	0 千円
計	1 件	2,000 千円

(5) 鹿沼市緊急経営対策特別資金

経済の低迷している状況下において、事業資金の不足により経営不安な業況等の緊急を要する企業に対し、経営の安定化を図るために必要な融資を行った。

内容は、次のとおりである。

金融機関別融資取扱状況 ( ) 内はセーフティネット関連

金融機関	件数	融資額 (セーフティネット関連)
足利銀行	1 件	10,000 千円 (0 件 0 千円)
筑波銀行	0 件	0 千円 (0 件 0 千円)
鹿沼相互信用金庫	2 件	20,000 千円 (0 件 0 千円)
商工中金	0 件	0 千円 (0 件 0 千円)
栃木銀行	2 件	40,000 千円 (0 件 0 千円)
計	5 件	70,000 千円 (0 件 0 千円)

(6) 鹿沼市小口元気アップ資金

信用保証協会と金融機関とが適切な責任共有を図る責任共有制度の導入による小規模企業者への影響を緩和するため、全国統一保証制度である「小口零細企業保証制度」に基づき、必要な資金の融資を行った。内容は、次のとおりである。

金融機関別融資取扱状況

金融機関	件数	融資額
足利銀行	4 件	12,000 千円
筑波銀行	0 件	0 千円
鹿沼相互信用金庫	54 件	225,600 千円
商工中金	0 件	0 千円
栃木銀行	31 件	116,500 千円
計	89 件	354,100 千円

(7) 鹿沼市経営向上借換資金

借換えによる資金繰りの改善をサポートし、中小企業の経営の向上を図るために必要な融資を行った。内容は、次のとおりである。

金融機関別融資取扱状況

金融機関	件数	融資額
足利銀行	0 件	0 千円
筑波銀行	0 件	0 千円
鹿沼相互信用金庫	1 件	9,710 千円
商工中金	0 件	0 千円
栃木銀行	1 件	13,000 千円
計	2 件	22,710 千円

(8) 残債預託

既に貸し付けを行った制度融資に対する残債について預託を行い、制度融資の充実を図った。内容は、次のとおりである。

金融機関別預託額

金融機関	預託額
足利銀行	113,000 千円
筑波銀行	21,000 千円
鹿沼相互信用金庫	246,000 千円
商工中金	0 千円
栃木銀行	150,000 千円
計	530,000 千円

(9) 制度融資保証料補助

信用保証料を軽減し、中小企業の経営の安定と健全な発展を図るため市制度融資利用者に対し保証料補助を行った。内容は、次のとおりである。

区 分	件数	補助額
鹿沼市中小企業設備資金	19 件	4,487,740 円
中小企業経営安定化資金	95 件	19,502,116 円
鹿沼市中小企業創業資金	1 件	44,000 円
鹿沼市緊急経営対策特別資金	5 件	1,828,750 円
鹿沼市小口元気アップ資金	89 件	9,446,407 円
経営向上借換資金	2 件	496,061 円
計	211 件	35,805,074 円

(10) 経営指導

制度融資利用者の経営上の問題点を明らかにし、適切な助言・指導を行い企業体質の強化を図った。

期 間 令和6年4月1日～令和7年3月31日

診断士 矢口 季男

件 数 0 件

(11) 鹿沼市中小企業融資振興会

制度融資の斡旋・指導を行い金融の円滑化を推進するために、鹿沼市中小企業融資振興会を開催した。



#### 4 勤労者対策

##### (1) 勤労者福祉事業

###### ア 勤労者育成

勤労者の労働環境の改善と生活の安定を図るため、鹿沼地区労働団体に事業補助金100,000円を交付した。

###### イ 勤労者福祉共済対策事業

勤労者福祉共済会は、中小企業の福利厚生事業を補助するため、鹿沼市、事業主及び従業員が一体となり、中小企業勤労者の福祉向上を図るとともに、雇用の安定、中小企業の振興を目的に各種事業を行った。その管理運営費として補助金10,646,000円を交付した。

###### (ア) 会員募集活動

訪問勧誘活動、会報紙掲載による「会員紹介キャンペーン」の実施、市広報紙等による加入促進記事掲載、会員事業所による紹介等

###### (イ) 広報紙の発行

フレンドリーかぬま6回、ガイドブックの発行

###### (ロ) 給付事業 結婚祝金・出生等祝金、傷病休業見舞金、死亡保険金等

###### (エ) 福利事業 宿泊・日帰り等旅行助成、各種指定講座等受講料助成、国家資格取得費用助成、バスツアー・レクリエーション助成、催し物及びレジャー施設のチケット割引あっせん

###### (オ) 厚生事業 健康診断等受診料及びインフルエンザ予防接種の助成、健康補助品の配布

###### (カ) 加入状況（令和7年3月末現在）

事業所数 408事業所

会員数 1,296名

###### ウ 企業内の子育て支援

市民部において実施している「イクボスカぬま宣言」を市内事業所に周知することで、仕事と子育ての両立など、事業所による働く環境の見直しや改善を推進し、ワークライフバランスの向上を図っている。

###### エ 中小企業退職金共済制度加入促進事業

中小企業の従業員の退職金共済制度加入に必要な経費の一部を補助することにより、中小企業における従業員の福祉増進及び雇用の安定を図った。

補助事業所 47社

補助金額 960,000円

##### (2) 労働力確保事業

###### ア 市内事業所の労働力確保を図り、働き方改革等を促進するため、各種事業を行った。

(ア) 栃木労働局と締結した「鹿沼市雇用対策に関する協定書」に基づき設立した「鹿沼市雇用対策協定運営協議会」において、雇用確保推進事業について協働で実施した。

###### (イ) 雇用対策推進事業の実施

「鹿沼市雇用・移住・定住促進協議会」において雇用対策事業を実施した。

実施日	事業名	事業実績
R6.6.19	合同企業説明会 in かぬま	参加企業 32社 参加人数 19名 内定者 0名
R6.8.6	働き方改革関連セミナー	参加企業 3社
R6.8.6	働き方改革・人材確保対策関連セミナー	参加企業 5社

イ 鹿沼地区雇用協会活動の促進

雇用に関する情報の提供、雇用の促進、労働力の確保を図るため、雇用協会へ助成し、活動の促進を図った。

ウ 技能者の養成援助

(7) 鹿沼共同高等産業技術学校

職業訓練センター内に設置されている鹿沼共同高等産業技術学校運営会に対し、2,072,000円の補助を行い、職業訓練生12名の技能養成と、優秀な卒業生への市長賞贈呈等の事業を支援した。

令和7年3月時点での訓練生の内訳

	木造建築科	建築板金科	建築設計科	合計
1年生	3名	2名	1名	6名
2年生	1名	2名	3名	6名
3年生	0名			0名
計	4名	4名	4名	12名

(4) 鹿沼市職業訓練センター

鹿沼地域職業訓練センターを、平成23年3月に（独）雇用・能力開発機構から無償譲渡を受け、平成23年度から市の施設として管理している。

鹿沼共同高等産業技術学校運営会に5,080,000円で管理を委託した。

5 陸砂利及び採石の採取

陸砂利・岩石採取申請許可状況

採取区分	申請件数(件)	認可件数(件)	認可面積(㎡)
陸砂利	2件	2件	10,430 ㎡
岩石	4件	6件	2,416,014 ㎡

※認可件数には、前年度までの認可件数も含む。

6 特定計量器の定期検査

事業所、公共施設等における取引や証明等の計量行為の適正化を図るために行われる。

2年に一度検査を実施。(本市では偶数年に実施)

事前調査通知 178件

検査実施日通知 138件

検査状況 7日間、138件（未受検0件、受検率100%）

7 物価高騰対策関連で実施した経済支援

(1) プレミアム付き商品券発行事業への補助（実施主体 鹿沼商工会議所、栗野商工会）

原油価格や物価高騰の影響を受け、個人消費の促進と市内の事業者支援を目的に行われた商品券発行事業に対し、プレミアム分及び換金手数料分を補助した。

	鹿沼商工会議所	栗野商工会
販売額	2.5億円	2,000万円
補助額	プレミアム分 49,838,000円 換金手数料 8,970,900円	プレミアム分 3,986,000円 換金手数料 2,997,480円
利用期間	R6.10.23～R7.1.31	R6.9.26～R7.3.2
販売実績	299,030千円	23,916千円

(2) キャッシュレス決済ポイント還元事業

物価高騰の影響を受ける市内中小企業者の支援、デジタル化の普及・啓発を目的とする。  
委託先 鹿沼市キャッシュレスキャンペーン実行委員会（産業振興課、鹿沼商工会議所、栗野商工会で構成）

ア 鹿沼市キャッシュレスキャンペーン

キャンペーン期間中、市内対象店舗において PayPay を利用した方に対し、決済金額の最大 20% のポイントを付与

実施期間：令和 6 年 8 月 1 日から令和 6 年 8 月 31 日まで

ポイント還元率：20%

ポイント付与上限：2,000 ポイント/回 6,000 ポイント/期間

対象店舗：市内中小企業、スーパー等

事業費：49,790,820 円

（内訳）ポイント還元分 45,158,417 円

その他委託料 4,632,403 円

イ いちご市かぬまキャッシュレスキャンペーン

キャンペーン期間中、市内対象店舗において auPAY 又は d 払いで 500 円以上の買い物をした方に対して抽選で計 600 名に 1,515 ポイントを付与

実施期間：令和 7 年 2 月 8 日から令和 7 年 2 月 16 日まで

ポイント付与内容：(auPAY) 抽選で 300 名に 1,515 ポイント

(d 払い) 抽選で 300 名に 1,515 ポイント

対象店舗：市内中小企業等

事業費：1,757,645 円

（内訳）KDDI 753,145 円

ポイント費用：368,145 円（1,515 ポイント×243 名）

システム費用：385,000 円

docomo 1,004,500 円

ポイント費用：454,500 円（1,515 ポイント×300 名）

販促費用：495,000 円

管理事務費：55,000 円

8 企業の個社支援

(1) 企業支援センター運営協議会

本市における地域経済の好循環を実現するため、市内に立地し、成長意欲のある企業に対し、成長及び自走化に向けた支援を実施することを目的とし、鹿沼市、鹿沼商工会議所、栗野商工会、鹿沼相互信用金庫の 4 者で「鹿沼市企業支援センター運営協議会」を組織した。

(2) 個別企業支援

企業訪問を通じて企業のニーズ把握と支援制度の活用支援（橋渡しを含む。）を実施した。

訪問数 延べ 115 社

(3) 関東経済産業局官民合同企業支援チームとの協働による伴走型支援事業

地域の中核企業の成長を促す事による地域経済活性化を目的とした事業の実施地域に申請し採択。事業実施に当たり、支援ノウハウ蓄積を目的として、企業支援センター運営協議会も参画した。

- 支 援 数      5 社（全企業支援終了）
- (4) 企業のデジタル化促進のための伴走型支援  
株式会社マツヤ（鹿沼市緑町1丁目）への委託事業として、企業のデジタルリテラシー向上のための専門家派遣、伴走型支援を実施し、支援企業の DX・デジタル化を促進した。
- 支 援 数      7 社（(有)モード設計事務所、(有)小林製作所、小林醸造（株）、ミツワ精機(有)、(有)半田製作所、東亜電設（株）、(有)トチニシ）
- (5) 企業コミュニティ事業（鹿沼市×宇都宮大学 NF プログラム（※））  
宇都宮大学と連携して、市内中小企業等を対象とした成長支援のためのプログラムの開発・運営を実施。プログラム参加者が日頃抱える課題の解決やより高い成長意欲を促すための学びの場を提供する、宇大 NF プログラムの地域版として開催した。
- ※）宇大 NF プログラム…宇都宮大学が、令和 4 年 10 月から開講している新プログラム「宇大未来塾」ニューフロンティア・プログラムの略称。
- 支 援 数      4 社（(株)池澤設計、(株)瀬谷新聞店、YG アルミ工業、(株)Infijaytion）

産業誘致推進室関係

1 工場立地適正化

工場立地法に基づく特定工場新設（変更）届出書に関し、調査・指導を行い、届出書を受理した。（6件）

企業名	本社所在地	設置場所	製造品目	敷地面積
デクセリアルズ （株）	下野市下坪山 1724	さつき町 12-3	電子部品・デバイス・電子回路製造業	97,170.30 m <sup>2</sup>
住友電工電子ワイヤー（株）	さつき町 3-3	さつき町 3-3	非鉄金属製造業	167,515.00 m <sup>2</sup>
（株）坂本協立精機	東京都板橋区志村 1-15-20	深程 990-2	自動車部品・付属品製造業	17,215.00 m <sup>2</sup>
JFE ミネラル（株）	東京都港区芝三丁目 8-2	深程 153	砕石製造業	84,611.40 m <sup>2</sup>
（株）しばた工芸	宇都宮市旭二丁目 2-3	茂呂 60-1 外	看板・標識製造業	9,971.66 m <sup>2</sup>
（株）ふじや食品	福井県越前市矢船町 1-7-1	深程 80-2	惣菜製造業	23,760.99 m <sup>2</sup>

2 工業団地等立地推進

(1) 企業立地促進事業補助金

工業団地等へ新規立地操業した企業に対し、補助を行った。（10件）

交付先	補助金種類	内 容	交付金額
（株）白洋社	工業団地立地促進補助金	固定資産税相当額【5年目】	7,209,000 円
（株）セブンユニフォーム	工業団地立地促進補助金	固定資産税相当額【5年目】	789,000 円
（株）ピカコーポレイション	工業団地立地促進補助金	固定資産税相当額【4年目】	10,907,000 円
（株）J S P	工場適地立地促進補助金	固定資産税課税標準額の2%以内で1,000万円が上限【2年目】	10,000,000 円
J S P モールディング（株）	工場適地立地促進補助金	固定資産税課税標準額の2%以内で1,000万円が上限【2年目】	2,162,000 円
中興化成工業（株）	工場適地立地促進補助金	固定資産税課税標準額の2%以内で1,000万円が上限【2年目】	6,804,000 円

(株) ナカニシ	工場適地立地促進補助金	固定資産税課税標準額の2%以内で1,000万円が上限 【2年目】	10,000,000円
帝国繊維(株)	工場適地立地促進補助金	固定資産税課税標準額の2%以内で1,000万円が上限 【1年目】	10,000,000円
(株) 奥田製作所	工場適地立地促進補助金	固定資産税課税標準額の2%以内で1,000万円が上限 【1年目】	2,167,000円
大沢運送(株)	工場適地立地促進補助金	固定資産税課税標準額の2%以内で1,000万円が上限 【1年目】	3,773,000円

(2) 宿泊施設立地促進補助金

新規立地操業した宿泊施設に対し、補助を行った。(1件)

交付先	補助金種類	内 容	交付金額
ルートインジャパン(株)	宿泊施設立地促進補助金	固定資産税及び都市計画税相当額【5年目】	10,974,000円

(3) 企業誘致実績

企業誘致活動により、市内適地に工場を3件誘致した。

## 観光交流課関係

### 1 観光物産振興

#### (1) 観光振興

##### ア 観光振興の推進

観光誘客の促進を図るため、観光や物産のPRなど各種事業を展開した。

新たな観光戦略「キャンプ+」により、さまざまな周遊観光促進策を展開した。

##### イ 宣伝誘致

##### (ア) 印刷物によるPR

印刷物名称	印刷部数
鹿沼おもてなしガイド	12,000部
Kanuma next	18,000部
キャンプ+サイクリングマップ	2,500部
キャンプ+ドライブマップ	2,500部
水源地域拠点施設リーフレット	15,000部
水源地域拠点施設ポスター	2枚
屋台のまち中央公園リーフレット	20,000部

##### (イ) 看板等によるPR

来訪者歓迎看板（東武日光線・JR日光線） 通年

イメージPR看板 通年

観光地案内標識・地図看板 通年

##### (ウ) 情報誌・新聞等への広告宣伝

掲載内容	掲載紙名称	掲載期間
スノーピーク鹿沼 キャンプフィールド&スパ	みちのり（高速バスフリーマガジン）	12月・3月
	トチペ	11月
前日光つつじの湯交流館	湯めぐりスタンプラリー 日帰り温泉&スーパー銭湯&サ ウナ 2025 首都圏版（ぴあMOOK）	8月・1月 1月

##### (エ) 観光キャンペーン

「本物の出会い栃木」の各種イベントに参加

首都圏・交流都市等での観光物産情報発信

「とちまるショップ」へ観光パンフレットの提供

市内「まちの駅」にパンフレットの提供

県の観光情報月報への情報提供

各報道機関へ観光情報提供

##### (オ) ホームページ等による観光情報発信

鹿沼市観光情報サイト「鹿沼日和」による観光情報発信

文星芸術大学との官学連携によるアウトドアコンテンツ制作

周遊観光促進のためのデジタルマップの制作

##### (カ) まちの駅

「まちの駅」の新規設置支援事務や全国組織への団体会費納入事務等の支援事業を「まちの駅ネットワークかぬま」に委託し、新規駅の拡大を図った。

##### (キ) 栃木県アンテナショップ「とちまるショップ」への参加

「とちまるショップ」で商品の販売と観光情報の発信を行った。

### ウ 屋台繰り出し事業補助金

(ア) 八坂神社（入粟野）	7月	1台	250,000円
(イ) 八坂神社（上大久保）	7月	1台	135,000円
(ウ) 八坂神社（中栗野）	8月	1台	250,000円
(エ) 大杉神社（楡木）	8月	3台	750,000円
(オ) 口栗野神社	10月	6台	1,270,000円
(カ) 今宮神社	10月	27台	13,250,000円

エ フィルムコミッション

観光協会や県 F C と協力し、ロケ誘致や制作会社への支援等を行った（9 件）。  
撮影スポット「旧栗野中学校」の維持管理

(2) 観光施設管理

- ア 前日光県立自然公園の管理
- イ 千手山公園の管理
- ウ 屋台のまち中央公園の管理
- エ 前日光つつじの湯交流館の管理
- オ 前日光ハイランドロッジの管理
- カ まちの駅 新・鹿沼宿の管理
- キ 城山公園の管理
- ク 観光サインの管理・整備
- ケ 井戸湿原生態系維持回復
- コ 大滝遊歩道整備
- サ 出会いの森総合公園の管理
- シ 古峰ヶ原高原入口トイレ管理
- ス 水源地域振興拠点施設の管理
- セ 白井平みちの休憩所の管理

(3) 観光団体支援

- ア 鹿沼市観光協会  
事業補助を行い、観光施設の管理をはじめ、観光 P R 事業、各種イベントの開催、物産品の研究・開発を行えるよう団体の育成を図った。
- イ 鹿沼秋まつり実行委員会  
秋まつりの円滑な実施と、祭りを活用した地域振興のため、開催補助および事務的支援を行った。
- ウ 観光アシスタント実行委員会  
観光アシスタントの活動により、観光イベント等での魅力 P R を実践した。
- エ 観光ボランティア「鹿の会」  
観光ボランティアの自主的活動を支援した。  
「栃木県郷土ボランティアの集い 鹿沼大会」の開催を支援した。
- オ 横根高原保全・活用協議会  
井戸湿原生態系維持回復事業実施のため、事務的支援を行った。  
5 月 1 9 日、1 0 月 2 0 日に横根自然観察会を行った。

(4) 観光祭り

催事名称	開催場所	開催期間	来場者数
さくら・つつじ祭り	千手山公園	R6. 3. 30～R6. 5. 31	23, 593 人
あわの城山つつじまつり	あわの城山公園	R6. 4. 20～R6. 4. 21	2, 000 人
鹿沼さつき祭り協賛 さつきグルメフェア&花火	黒川河畔	R6. 5. 25	30, 000 人
第 53 回さつき祭り	市花木センター他	R6. 5. 25～R6. 6. 3	33, 206 人
鹿沼秋まつり	市内	R6. 10. 12～R6. 10. 13	200, 000 人
第 29 回園芸フェア	市花木センター	R6. 10. 25～R6. 11. 4	11, 889 人
鹿沼そば天国	市花木センター	R6. 11. 9～R6. 11. 10	13, 000 人
ふる里あわの秋まつり	栗野コミュニティセンター周辺	R6. 11. 24	4, 500 人
花市	市内末広通り他	R7. 1. 25	100, 000 人



(5) 内水面振興

市内河川あゆ・ます放流事業補助

交 付 先	交付金額
黒川漁業協同組合	294,000 円
西大芦漁業協同組合	300,000 円
荒井川漁業協同組合	108,000 円
粕尾漁業協同組合	564,000 円
下都賀漁業協同組合	260,000 円
小倉川漁業協同組合	534,000 円
栗野地域漁協振興会	500,000 円
計 7 団体	2,560,000 円

(6) 交流

ア 友好・交流都市

足立区、墨田区、台東区、港区、春日部市

イ 奥の細道関連

大垣市、草加市、ほか 奥の細道サミット加盟自治体

ウ 山・鉾・屋台行事観光推進ネットワーク

那須烏山市、大垣市、新庄市、ほか 山・鉾・屋台行事観光推進ネットワーク加盟市

エ まちの駅ネットワーク姉妹連携など

焼津市、会津若松市、荒川区、見附市

(7) 特産品振興

ア 鹿沼そば振興会

事務局として運営を支援

「鹿沼そば天国」「スタンプラリー」等のイベント開催を支援

「鹿沼在来そば」の G I（地理的表示）の取得を支援

日光例幣使そば街道推進協議会の活動を支援

イ かぬま和牛振興会

事務局として運営を支援

各種イベント出展による P R を支援

「かぬま和牛まつりスタンプラリー」の開催を支援

ウ かぬまブランド推進協議会

各種イベント出展による P R を支援

## 2 水源地域振興拠点施設整備関係

### (1) 水源地域振興拠点施設整備事業（水特事業）

水源地域対策特別措置法に基づき、思川開発事業（南摩ダム）に伴う水源地域整備事業として、県及び関係部署と調整を図り事業を推進した。

事業名	事業内容	事業費
植栽造園工事	露天風呂内、メイン階段周りの地被類、防草対策	34,991,000 円
丸太階段設置工事	キャンプフィールド内に丸太階段設置	990,000 円
敷地造成工事に伴う付帯工事	芝の追い撒き、植生シート等	2,674,100 円
新築工事に伴う付帯工事	換気衛生設備工事、厨房機器設備工事、露天風呂フェンス工事等	14,459,500 円
映像変換設備工事	モニターに映像投影するための配線工事	80,300 円
露天風呂タイル工事	滑り防止のためのタイル張替え	429,000 円
木製品製作委託	コア施設内の小上がり等	6,474,600 円
備品購入	券売機、芝刈り機、源泉予備ポンプ等	20,296,870 円
負担金（東京電力、NTT）	電線、通信線地中化に伴う負担金	3,040,290 円
物件移転補償費（NTT）	沢口橋西側の電柱移設 1 本	330,047 円
電気設備工事	エントランス照明の強化等	445,500 円
植栽造園工事に伴う付帯工事	キャンプ場の一部へ砂利敷設	495,000 円
観光案内サイン	施設への誘導案内看板設置	452,430 円

### (2) 思川開発施設基金事業（基金事業）

水没移転者の生活再建や水特事業の補完事業として、利根川・荒川水源対策基金の思川開発施設基金事業を活用し、新温泉開発事業と地域交流施設等振興対策事業を行った。

#### ア 新温泉開発事業

事業名	事業内容	事業費
温泉採取許可申請業務	揚湯ポンプを稼働させ源泉を汲み上げるための許可申請	214,500 円

#### イ 地域交流施設等振興対策事業

事業名	事業内容	事業費
拠点施設 PR 事業	オープニングイベント委託、メディアツアー委託、PR 映像制作業務委託	5,066,000 円

農政課関係

1 経営所得安定対策事業

販売価格が生産費を恒常的に下回っている作物を対象として、その差額を交付することにより農業経営の安定と国内生産力の確保を図るとともに、食料自給率の向上と農業の多面的機能の維持を目的とする。

令和6年度経営所得安定対策事業交付金実績

鹿沼市農業再生協議会

品目	面積 (㎡)	単価 (円) /10 a	交付額 (円)
麦	1,699,493	35,000	59,475,500
大豆	6,503	35,000	227,500
飼料作物	991,024	35,000	34,611,500
WCS用稲 (SGS含む)	1,707,676	80,000	136,488,000
飼料用米	4,230,075	55,000～ 105,000	326,373,785
加工用米	46,667	20,000	932,000
新市場開拓米	733	20,000	14,000
耕畜連携助成	134,890	10,200	1,370,880
産地交付金 (麦・大豆・飼料作物・ そば・なたね 二毛作)	4,245,606	11,500	48,791,050
産地交付金 (飼料用米等の生産性向上)・市	4,230,075	4,200	17,734,920
産地交付金 (飼料用米・多収品種)・市	3,365,615	1,200	4,034,760
産地交付金 (飼料用米等の生産性向上)・県	4,230,075	1,000	4,222,600
産地交付金 (飼料用米・多収品種) 新規作付分・県	2,610,367	1,000	2,607,100
新市場開拓用米の生産性向上	42,733	5,000	213,500
WCS用稲の生産振興助成	1,707,676	1,000	1,706,100
産地交付金 (麦・大豆の生産性向上)	2,510,437	2,300	5,773,460
産地交付金 (野菜の生産振興) 新規作付分	24,030	40,210	940,914
産地交付金 (野菜の生産振興) 既存作付分	76,544	10,050	759,780
産地交付金 (そば・なたね)	1,656,297	20,000	32,754,000
産地交付金 品質向上助成 (そば)	1,528,213	3,000	4,578,300
産地交付金 地域特産物の振興 (ハトムギ)	178,391	3,600	641,880
産地交付金 (地域振興作物)	633,019	2,700	1,688,310
畑作物交付金 (麦・大豆・そば)	—	—	143,507,570
合計	35,856,139		829,447,309

※個人ごとに面積を算出し、1 a 未満を切り捨てるため、表中の面積に単価を乗じても交付額は一致しない。

## 2 農業振興

### (1) 農業振興地域整備

「鹿沼市農業振興地域整備事業計画」に基づき、農業振興地域の整備に関する法律第13条の規定により、変更等の協議手続を行った。

#### ア 軽微な変更※年度中に12条公告したもの

(単位：㎡)

変更目的 区分	農業用倉庫		農作業舎等		直売所・加工所等		農機具格納庫		その他		計	
	件数	面積 田 面積 畑	件数	面積 田 面積 畑	件数	面積 田 面積 畑	件数	面積 田 面積 畑	件数	面積 田 面積 畑	件数	面積 田 面積 畑
鹿沼全域	1	— 194.89	—	— —	—	— —	—	— —	5	284.00 802.00	6	284.00 996.89

#### イ 重要な変更（農用地区域除外）※年度中に12条公告したもの

(単位：㎡)

変更目的 区分	農家住宅		一般住宅		店舗敷地等		資材置場等		その他		小計	
	件数	面積 田 面積 畑	件数	面積 田 面積 畑	件数	面積 田 面積 畑	件数	面積 田 面積 畑	件数	面積 田 面積 畑	件数	面積 田 面積 畑
鹿 沼	—	— —	—	— —	—	— —	—	— —	—	— —	—	— —
菊 沢	—	— —	2	— 330.00	—	— —	—	— —	—	— —	—	— —
東大芦	—	— —	—	— —	—	— —	3	35.00 672.00	—	— —	—	— —
北押原	—	— —	—	— —	—	— —	—	— —	—	— —	—	— —
板 荷	—	— —	—	— —	—	— —	—	— —	—	— —	—	— —
西大芦	—	— —	—	— —	—	— —	—	— —	—	— —	—	— —
加 蘇	—	— —	1	— 408.00	—	— —	—	— —	—	— —	—	— —
北犬飼	—	— —	—	— —	—	— —	—	— —	—	— —	—	— —
南 摩	—	— —	1	— 82.00	—	— —	—	— —	—	— —	—	— —
南押原	—	— —	—	— —	—	— —	—	— —	1	— 1,133.00	—	— —
粟 野	—	— —	—	— —	—	— —	—	— —	—	— —	—	— —
粕 尾	—	— —	—	— —	—	— —	—	— —	—	— —	—	— —
永 野	—	— —	—	— —	—	— —	1	3,899.00 —	—	— —	—	— —
清 洲	—	— —	—	— —	—	— —	—	— —	—	— —	—	— —
計	—	— —	4	— 820.00	—	— —	4	3,934.00 672.00	1	— 1,133.00	9	3,934.00 2,625.00

ウ 編入※年度中に 12 条公告したもの

(単位：㎡)

目的 区分	編入の目的	件数	面積 田
			面積 畑
	玉田町圃場整備事業に伴う編入	33	24,428.34 1,282.00
計		33	24,428.34 1,282.00

エ 鹿沼市農業振興地域整備促進協議会  
協議会開催 3 回

(2) 農業団体関係

ア 鹿沼市認定農業者協議会

近代農業経営者たる実践活動を通じ、若年農業者及び地域農業経営者として、自らの研鑽と組織強化のため、定例会を開催した。

イ 鹿沼市農業士会

市内の栃木県農業士 19 名と栃木県女性農業士 5 名で組織する当会は、青年後継者、農村青少年の育成指導や地域農業振興のため、組織的に活動した。

ウ 鹿沼市青少年クラブ協議会

市内農業後継者で組織する当協議会は、専業志向農業後継者の育成、確保のため、組織強化の事業とクラブ員の資質向上のため活動した。

(ア) 新規クラブ員勧誘活動

(イ) 研修会の実施

エ 鹿沼市農村生活研究グループ協議会

農村女性で組織する当協議会は、農村における生活、地域生活向上・改善と農村女性の役割、担い手等を認識し、組織的に活動した。

(ア) 単位クラブ及び地域オルグ活動

(イ) 講習会の開催

(ウ) 加工食品の有効利用と特産品の推進活動

(3) 農業制度資金利用状況

資 金 名		件数	金額 (千円)
農業近代化資金	認定農業者育成確保資金	17	69,100
	担い手育成資金	0	0
	一般資金	0	0
日本政策金融公庫資金	農業経営基盤強化金	10	145,520
	青年等就農資金	12	141,230
	経営体育成強化資金	1	1,330
合 計		40	357,180
令和 6 年度 利子補給額		5	898

## (4) 委託事業

委託事業名	期間	委託先団体名	金額(千円)	備考
水田作近代化施設(大規模乾燥調製貯蔵施設を除く。)指定管理	通 年	(有)農業生産法人かぬま	14,581	市有施設
水田作近代化施設(大規模乾燥調製貯蔵施設)指定管理	通 年	上都賀農業協同組合	10,620	〃
花木センター指定管理	通 年	公益財団法人 鹿沼市花木センター公社	87,098	〃
花木センター(観光いちご園)指定管理	通 年	(有)農業生産法人かぬま	6,720	〃
粕尾ふれあいの郷づくり交流施設指定管理	通 年	粕尾ふれあいの郷づくり推進協議会	951	〃
計			119,970	

## 3 畜産

## (1) 家畜伝染病防疫実施状況

区分	牛結核病	牛ブルセラ病	牛ヨーネ病	牛IBR	牛アカバネ病	豚丹毒	鶏ニューカッスル病	牛ヘモフィルス病	オーエスキー病
実施頭羽数	0頭	0頭	0頭	532頭	431頭	0頭	0羽	532頭	0頭

## (2) 各種委託事業

事業名	事業内容	実施期日	備考
乳用牛高度生産技術実用化促進事業	受精卵移植技術の実態調査及び利用促進	4月～3月	鹿沼市酪農組合
前日光牧場及び牧場看視舎管理委託	前日光牧場及び看視舎の維持・管理	4月～12月	前日光牧場管理組合

## (3) 畜産振興補助事業実施状況

事業名	地区名	受益戸数	事業内容	事業費
家畜導入対策事業	鹿沼市内	5	乳用牛 5頭	2,485千円
畜産経営資金利子補給	〃	14	家畜導入資金利子補給	31,933千円
かぬま和牛生産振興事業	〃	7	かぬま産子牛 34頭	44,253千円

## (4) 堆肥化センター運営状況

## ア 搬入

(単位：トン)

種 別	R2 年度	R3 年度	R4 年度	R5 年度	R6 年度
家畜排せつ物	9,828	9,732	8,576	8,240	8,115
乳用牛	5,639	6,206	5,828	5,910	5,754
肉用牛	2,485	2,051	1,493	1,161	1,238
豚・鶏	1,704	1,475	1,255	1,169	1,123
副 資 材	900	897	871	834	893
汚 泥	0	0	0	0	0
木屑関係	369	362	242	193	271
計	11,097	10,991	9,689	9,267	9,279

## イ 販売

(単位：トン)

堆 肥 種 類	R2 年度	R3 年度	R4 年度	R5 年度	R6 年度
鹿沼完熟堆肥 2 号	2,183	1,967	2,266	2,621	2,384
バラ売り	2,034	1,827	2,157	2,425	2,269
袋売り (40 リットル/11kg 詰)	129	120	88	178	97
袋売り (20 リットル/6kg 詰)	20	20	21	18	18
鹿沼完熟堆肥 3 号 (バラ売りのみ)	660	750	934	263	233
計	2,843	2,717	3,200	2,884	2,617

※袋売り (3 リットル 1 k g 詰) 平成 2 8 年度で終了した。

## 4 農産

東部畑作地帯、中南部水田地帯および西北部中山間地帯における地域特性、営農類型を基本に地域振興と生産団地育成整備のための事業を展開した。

## (1) 農村環境保全関連事業実施状況

芝焼き事業 … 4 8 自治会において、自治会の総意で自主的に実施した。

## (2) 各種委託事業

事 業 名	事 業 内 容	期 間	委 託 先 団 体 等
農業機械利用安全巡回指導事業	営農集団現地指導	4月～3月	鹿沼市機械士協議会

## (3) 集落営農実態調査

集落営農団体等の名称	地域計画における 農 業 を 担 う 者	関係する農業集落数
(株) 磯町アグリサポート	該当	3 集落
にれぎ営農組合	該当	3 集落
亀和田・北赤塚営農組合	該当	5 集落
上殿そば営農組合	該当	1 集落
館之越営農組合	該当	1 集落
小中手集落営農組合	該当	1 集落
昭和室瀬営農組合	該当	1 集落
和らぎの蕎麦組合	該当	1 集落
永野そば組合	該当	4 集落
板荷畑営農組合	該当	1 集落

(4) 農業振興補助事業実施状況

事業名	事業主体名	事業の内容	事業費（円）
共同利用農業機械導入事業	アグリサポートいたが	乗用田植機	3,914,220
	令和北中央そば組合	普通型コンバイン	8,690,000
	クレノア	ラジコン草刈り機	1,410,000
	耕作放棄地解消対策の会	普通型コンバイン	6,735,300
	日晃そば生産者組合	普通型コンバイン	8,778,000
	鹿沼造園業組合	乗用草刈り機	1,875,500
優良種苗導入事業	上都賀農業協同組合 いちご部	いちご無病苗 85,977 本	15,811,568
生産団地育成整備 対策事業	上都賀農業協同組合 鹿沼青果連絡協議会	ラノーテープ導入 382巻	6,383,220
	上都賀農業協同組合 鹿沼青果連絡協議会	殺虫用炭酸ガス導入 27kg ボンベ68本	1,421,200
農業環境整備促進 事業	上都賀農業協同組合	農業用廃ビニール等処理 208,450 kg	18,951,570
農産物生産等総合 推進事業	上都賀農協あさ部	麻の生産維持 650.93a	315,420
共同防除事業	上都賀農業協同組合	水稻への農薬共同散布 550ha	8,167,500

5 土地改良事業

圃場整備・農道整備等の整備により、農村環境及び生産性の向上に努めた。

(1) 圃場整備事業（県営事業）

事業種目	地区名	事業内容	事業費（円）
農業競争力強化 農地整備事業	引田	換地業務	3,770,000 (市負担分 282,750)
農業競争力強化 農地整備事業	笹原田	暗渠排水工 A=4.9ha	66,000,000 (市負担分 4,950,000)
農業競争力強化 農地整備事業	千渡	区画整理 A=13.5ha	645,748,000 (市負担分 48,431,100)

(2) 農業農村整備事業

事業種目	地区名	事業内容	事業費（円）
県単独補助事業	北赤塚町	農道整備 W=4.0m、L=296.7m	18,139,000
県単独補助事業	上日向	農地防災整備(水路) L=58.6m	6,424,000
市単独事業	深津	農道整備 W=3～7.0m、L=154.6m	2,629,000
市単独事業	藤江町	農道整備 W=3～3.5m、L=342.2m	5,148,000



(3) 多面的機能支払交付金事業

事業種目	地区名	事業内容	事業費（円）
共同活動	東大芦地区	農地維持活動、地域資源向上共同活動	5,943,472
〃	栗野地区	農地維持活動、地域資源向上共同活動	1,926,828
〃	粕尾地区	農地維持活動、地域資源向上共同活動	1,156,998
〃	板荷地区	農地維持活動、地域資源向上共同活動	2,061,688
〃	南押原地区	農地維持活動、地域資源向上共同活動	2,894,060
〃	南押原地区	農地維持活動、地域資源向上共同活動	2,803,402
〃	菊沢地区	農地維持活動、地域資源向上共同活動	3,414,804
〃	菊沢地区	農地維持活動、地域資源向上共同活動	8,134,544
〃	加蘇地区	農地維持活動、地域資源向上共同活動	449,524
〃	北犬飼地区	農地維持活動	1,731,100
〃	加蘇地区	農地維持活動、地域資源向上共同活動	2,773,832
〃	加蘇地区	農地維持活動	629,200
〃	東大芦地区	農地維持活動	3,382,500
〃	清洲地区	農地維持活動	2,680,400
〃	東大芦地区	農地維持活動、地域資源向上共同活動	1,580,152
〃	北犬飼地区	農地維持活動	704,400
〃	南押原地区	農地維持活動	2,586,600
〃	南押原地区	農地維持活動	2,722,600
〃	南押原地区	農地維持活動	1,484,600
〃	南押原地区	農地維持活動	4,262,348
〃	永野地区	農地維持活動	3,067,000
〃	東大芦地区	農地維持活動	4,231,200
〃	北押原地区	農地維持活動、地域資源向上共同活動	941,256
〃	清洲地区	農地維持活動	3,801,500
〃	菊沢地区	農地維持活動	1,265,400
〃	菊沢地区	農地維持活動	1,319,000
〃	板荷地区	農地維持活動	986,000
〃	板荷地区	農地維持活動	1,223,390
〃	菊沢地区	農地維持活動	2,162,700
〃	南摩地区	農地維持活動	840,600
〃	加蘇地区	農地維持活動、地域資源向上共同活動	2,556,248
〃	栗野地区	農地維持活動	3,028,530
〃	粕尾地区	農地維持活動、地域資源向上共同活動	5,094,420
〃	北押原地区	農地維持活動	1,562,292
〃	南摩地区	農地維持活動	7,522,100

(4) 中山間地域実践活動支援事業

事業種目	地区名	事業内容	事業費（円）
中山間地域 実践活動 支援事業	粕尾地区	地域の核となる都市農村交流拠点施設「花農場あわの」のPR看板やショップカード等の作成を支援することで、施設への持続的な誘客を促進し、地域全体への波及効果による経済の活性化を図った。	600,000

林政課関係

1 森林整備事業

(1) 森林経営計画策定支援

森林の持つ諸機能が持続的かつ高度に発揮されるよう、計画的、合理的な森林施業を確保するため、森林経営計画の策定を支援し、認定を行った。

認定件数及び面積（令和7年3月31日現在）

認 定	件 数	面 積	民有人工林に占める割合
国 ・ 県 認 定	6 件	2,313.97 ha	9.48 %
鹿 沼 市 認 定	25 件	8,448.92 ha	34.61 %
計	31 件	10,762.89 ha	44.09 %

※民有林人工面積：24,414ha（令和6年度栃木県森林・林業統計書より）

(2) 森林経営管理事業

ア 森林経営管理

平成31年4月に開始された森林経営管理制度に基づき、市が主体となり経営管理の適切化を図った。

(7) 意向調査実施 合計240.34ha（森林簿）

地区・林班	面積（森林簿）	権利者
東大芦2林班	14.73ha	13名
東大芦3林班	42.86ha	16名
東大芦4林班	40.85ha	46名
東大芦5林班	42.44ha	25名
東大芦24林班	57.65ha	28名
東大芦25林班	41.81ha	26名

(4) 林業経営適否判断 合計296.20ha（森林簿）

地区・林班	面積（森林簿）	権利者
西大芦12林班	25.73ha	43名
西大芦13林班	6.17ha	31名
西大芦15林班	39.94ha	46名
西大芦16林班	77.40ha	38名
西大芦36林班	43.58ha	22名
西大芦37林班	38.91ha	65名
板荷5林班	14.73ha	12名
板荷6林班	11.30ha	8名
加蘇4林班	8.63ha	38名
加蘇5林班	22.55ha	33名
加蘇6林班	7.26ha	32名

(9) 経営管理集積計画策定 合計60.50ha（実測）

地区・林班	面積（実測）	権利者
西大芦4林班	8.64ha	1名
西大芦5林班	7.95ha	8名
西大芦6林班	33.10ha	14名
西大芦7林班	6.13ha	6名
西大芦8林班	4.68ha	1名

(11) 集積計画公告 合計17.15ha（実測）

地区・林班	面積（実測）	権利者
西大芦7林班	2.89ha	2名
西大芦8林班	14.26ha	8名

(オ) 経営管理事業（間伐施業） 合計 17.151ha（実測）

地区・林班	面積（実測）	権利者
西大芦 7 林班	2.89ha	2 名
西大芦 8 林班	14.26ha	8 名

イ 木材利用促進

鹿沼産森林認証材の利用促進のため、新生児への木のおもちゃ・木製品プレゼント、施設備品等の作製などを行った。

(ア) こんにちは赤ちゃん ベリーウッドプレゼント事業

支給実績 278 件

引換券発行 410 件（引換割合 68%）

(イ) 物品作製

場 所	物 品
菊沢西小学校、教育委員会	学校用机・椅子
千寿荘	床板修繕
板荷児童館	テラス設置
栗野保育園	床修繕
南保育園	テラス修繕
栗野城山公園	アスレチック修繕
公園（ふれあい・西武子・西茂呂近隣）	ベンチ修繕
本庁舎	合併ピンバッチ、ノベルティグッズ、机上ネームプレート、議場質問席小机

ウ 人材育成

地域林業の担い手育成を目的として、林業研修・資格取得や安全装備品購入に対する支援を行った。

林業担い手育成支援事業補助金 延べ 5 件

## 2 地場産材需要拡大推進事業

### (1) 森林認証の推進

木材の需要拡大に向けた業界の連携体制を築き、鹿沼産材のイメージアップを図るため、鹿沼市森林認証協議会における森林認証の取得・拡充を支援した。

ア 認証機関 「緑の循環」認証会議(SGEC)グループ

イ 森林認証取得状況（令和 7 年 3 月 31 日現在）

F M 森林認証面積 7,466.57ha

C o C 認証事業所数 10 社

### (2) 友好都市等への鹿沼産材 P R

友好都市等を中心に、鹿沼産材 P R に向けた営業活動を行った。

P R 先 県外自治体、県内自治体、企業等

## 3 緑化推進事業

(1) 緑化意識の高揚と環境緑化を推進するため、緑の募金及び苗木配布会を実施した。

実施日	11 月 24 日（土）
会 場	ふる里あわの秋まつり
配布苗木	ブルーベリー 100 本

(2) 緑化・森林愛護ポスター・標語コンクール～森林とわたし～

応募数 ポスター 136 点

標 語 568 点

合 計 704 点

#### 4 地域林業推進対策事業

元気な森林を次の世代へ引き継いでいくために導入された「とちぎの元気な森づくり県民税」を活用するなどして、森林ボランティアの支援やイノシシ等の野生鳥獣被害が多い地域の森林の刈り払いなどを行った。

##### (1) 元気な森づくり推進交付金

区 分	実績 (千円)	事 業 内 容
里山林整備・管理事業	5,115	
鳥獣被害軽減(新規)	500	加蘇 2.0ha
鳥獣被害軽減(継続)	2,460	栗野、粕尾、清洲、加蘇、西大芦、南摩の各区内 17箇所 49.2ha
地域で育み 未来につなぐ	2,155	津田の里山を育てる会 2.8ha 70千円 城山を守る会 6.0ha 300千円 板荷地区むらづくり推進協議会 1.0ha 250千円 横根高原保全・活用協議会 23.4ha 1,170千円 茂呂山を愛する会 7.3ha 365千円
森づくり支援事業	200	
森づくり活動推進	200	東部台地区コミュニティ推進協議会 200千円

##### (2) 緑の少年団育成事業

森林教室・森づくり体験活動など森林環境学習を支援した。

支援団体数 4団体

(菊沢西小学校・永野小学校・さつきが丘小学校・みなみ小学校)

交付金額計 200,000円

#### 5 市有林育成管理

市有林は、次のとおりである。

所 在 地	登記簿面積
笹原田字長久保 650	7,418 m <sup>2</sup>
上大久保字大辰目 956	48,386 m <sup>2</sup>
〃 960	26,657 m <sup>2</sup>
草久字沢向 1867-2	373 m <sup>2</sup>
〃 1867-3	545 m <sup>2</sup>
板荷字赤石 7664-1	32,548 m <sup>2</sup>
板荷字烏久保 2660-1	85,670 m <sup>2</sup>
上南摩町字沢ノ入 2587-6	21,983 m <sup>2</sup>
〃 2587-10	21,616 m <sup>2</sup>
上南摩町字栗沢 2938-13	26,832 m <sup>2</sup>
西沢町字犬塚 305-3	4,323 m <sup>2</sup>
〃 305-7	1,487 m <sup>2</sup>
油田町字中ノ宮 1000-3	5,408 m <sup>2</sup>
〃 1001-1	2,757 m <sup>2</sup>
上久我字松手 1978-1	91,894 m <sup>2</sup>
〃 1978-2	1,646 m <sup>2</sup>
中粕尾字加戸沢 2405-2	124,001 m <sup>2</sup>
計	503,544 m <sup>2</sup>

## 6 野生鳥獣対策

### (1) 鳥獣等捕獲許可件数及び捕獲数

許可件数 108件

捕獲数

イノシシ	ニホンジカ	ニホンザル
948	1,984	41

### (2) 有害鳥獣捕獲報償金(協力者謝礼)

有害鳥獣の捕獲

支払者	対象獣種と金額	件数	金額(円)
国	・イノシシ・ニホンジカ・ニホンザル 成獣8,000円、幼獣1,000円 ・ハクビシン等 1,000円	2,931	22,719,200
県	・イノシシ 3,000円/頭 ・ニホンジカ 2,000円/頭	2,977	6,901,000
市	・イノシシ・ニホンジカ 5,000円/頭 ・ニホンザル 10,000円/頭	2,973	15,075,000

### (3) 特定獣適正管理(個体数調整)

自然生態系のバランスの回復と、農林業被害及び生活環境被害の軽減を図るため、鹿沼市鳥獣被害防止計画に基づき個体数調整捕獲を実施した。

実施時期 令和7年3月

実施地区 鹿沼地区、栗野地区

捕獲頭数 34頭(鹿沼地区10頭、栗野地区24頭)

### (4) 野生鳥獣地域対策交付金

被害の実情に即した対策を実施するため、被害発生地域の自治会協議会に交付金を交付した。

自治会協議会名	金額
南押原、北押原、北犬飼	60,000円/地区
菊沢、東大芦、板荷、西大芦、加蘇、南摩、栗野、粕尾、永野、清洲	120,000円/地区

### (5) わなの配備

有害鳥獣捕獲の担い手を支援するため、捕獲用箱わな及びくくりわなを従事者に貸与し、イノシシ及びニホンジカの捕獲強化に努めた。

箱わな 貸出し 20件

くくりわな 貸出し 236件

### (6) 電気柵等導入支援

農業従事者が野生鳥獣から農作物を防護するための、侵入防護柵の設置に対し補助を行った。

補助件数 28件

面積 5,638m

補助額 2,027,000円

## 7 林道事業

(1) 市が事業主体となり開設・改良した事業は、次のとおりである。

### ア 森林路網整備事業

路線名	場所	事業費	幅員	延長	備考
寄栗線	上久我	3,887,400 円	4.0m	159.6m	舗装改良
計		3,887,400 円		159.6m	

### イ 水特事業

路線名	場所	事業費	幅員	延長	備考
栗沢線	上南摩町	69,740,000 円	4.0m	550.0m	林道開設 R7 へ繰越
室瀬線	上南摩町	88,682,000 円	4.0m	600.0m	林道改良
計		158,422,000 円		1150.0m	

(2) 県が事業主体となり開設・改良・舗装を実施した林道は、次のとおりである。

### ア 県営林道改良事業

路線名	場所	負担額	幅員	工事概要
前日光線	上粕尾	10,271,357 円	4.0～7.0m	法面改良
前日光線	上粕尾	897,600 円	4.0m	橋梁修繕工事
前日光線	草久外	4,412,500 円	4.0m	橋梁修繕工事
計		15,581,457 円		R7 へ繰越

公設地方卸売市場関係

1 買受人地区別登録状況

(令和7年3月31日現在)

部別 市町村別	合 計	青 果 部	水産物部	兼用の部
鹿 沼 市	66 人	19 人	3 人	44 人
芳 賀 町	1	1	0	0
日 光 市	3	3	0	0
栃 木 市	1	1	0	0
宇 都 宮 市	2	1	0	1
そ の 他	4	4	0	0
計	77	29	3	45

2 取扱高

種別 月別	青 果 物		水 産 物		合 計	
	取扱高 (kg)	売上高 (円)	取扱高 (kg)	売上高 (円)	取扱高 (kg)	売上高 (円)
4	118,199	39,163,050	6,226	7,143,817	124,425	46,306,867
5	139,772	41,343,026	6,902	8,122,211	146,674	49,465,237
6	125,290	35,388,137	5,884	6,754,539	131,174	42,142,676
7	95,456	26,198,310	6,241	13,110,103	101,697	39,308,413
8	82,271	25,521,174	5,634	6,828,211	87,905	32,349,385
9	93,809	30,740,309	4,987	6,222,922	98,796	36,963,231
10	126,913	35,608,552	5,590	7,264,010	132,503	42,872,562
11	130,831	37,017,331	5,467	6,817,535	136,298	43,834,866
12	96,519	37,760,116	7,897	14,083,583	104,416	51,843,699
1	85,423	35,413,479	5,383	7,667,384	90,806	43,080,863
2	83,963	32,879,990	5,196	5,898,058	89,159	38,778,048
3	91,176	34,593,145	4,788	5,829,251	95,964	40,422,396
計	1,269,622	411,626,619	70,193	95,741,624	1,339,815	507,368,243

# 第 9 章

環 境 部



## 第9章 環境部

### 環境課関係

#### 1 環境審議会の開催

環境審議会とは、環境基本法第44条の規定に基づき、市の環境の保全に関する基本的事項を調査審議するためのもので、委員は15人で、その任期は2年（令和5年10月14日から令和7年10月13日まで）となっている。

日 付	内 容
R6.5.31	（協議事項）宅地造成及び特定盛土等規制法」の施行に伴う関係事務における規制の見直しについて （報告事項）環境基本計画 令和5年度実績の速報値について （報告事項）大芦川パトロール GW 実施の結果について
R6.11.25	（協議事項）『かぬまの環境』（環境基本計画令和5年度実績報告書）について （報告事項）大芦川パトロール実施結果について （報告事項）エコライフ・フェア in 南摩の開催結果について （報告事項）公共施設への電気自動車用充電器の設置について （報告事項）盛土規制法の施行に伴うパブリックコメントの実施について
R7.2.14	（諮問事項）大芦川条例の保全区域及び期間の指定の変更について （報告事項）公共施設へのLED照明の導入について （報告事項）今後のスケジュールについて

#### 2 環境学習の推進

##### (1) 地域環境学習講座の開催

「環境教育の推進に関する基本方針」に基づき、幼少期から環境活動を担う人材を計画的に育成することを目的としている。

##### ア ジェルキャンドル作り

開催年月日	開催場所	参加者
R6.7.21	情報センター	93 人
R6.8.19	情報センター	62 人

##### イ 生きもの観察会

開催年月日	開催場所	参加者
R6.8.3	生きがいの森	73 人

##### (2) 環境学習副読本の配付

市内全ての小学校4年生を対象に、※データ版を配付した。

なお、小学4年生を対象としているが、5年生及び6年生も使用可能な内容である。

※令和4年度までは印刷物を配付していたが、紙使用量を削減するため、令和5年度からデータで配付することとした。

### 3 公害対策

#### (1) 公害苦情等取扱件数

区 分	大気汚染	水質汚濁	騒 音	振 動	悪 臭	その他	計
申立件数	34	2	19	0	5	174	234
解決件数	34	2	19	0	5	174	234

(説明) 大気汚染は野焼き、騒音・振動は工事、建設機械、悪臭は肥料等、その他は不法投棄、雑草の管理がそれぞれ主なものであった。

#### (2) 水質汚濁防止

特定事業場の排水について、下記の通り水質調査を実施した。

R7.2.12	鹿沼工業団地	10 事業所、1 総合排出口 15 検体・30 項目（臭気 4 項目を含む）
	宇都宮西中核工業団地	1 事業場 1 検体・8 項目

#### (3) 大気汚染防止

##### ア 大気汚染常時監視

県内 28 観測網の一環として、県が市役所に観測機器を設置し、次表の項目について自動観測をしている。

観測局種別	測定項目 観測局地点	炭化水素		浮遊粒子状物質	窒素酸化物		オキシダント	気 象	
		メタン	非メタン		一酸化	二酸化		風速	風向
環境観測局	市 役 所	○	○	○	○	○	○	○	○

##### イ 光化学スモッグ対策

緊急時予報・注意報が発令された場合、鹿沼市光化学スモッグ対策要綱に基づく連絡網により、関係者に連絡するほか、市内要所に立看板の掲出などの依頼を行う。

光化学スモッグ注意報発令件数	県中央部 0 件	鹿沼市 0 件
----------------	----------	---------

#### (4) 騒音・振動・悪臭防止

##### ア 交通騒音・振動調査

交通騒音調査（藤江町、栃窪、西鹿沼町）を 1 月に 1 回実施した。

##### イ 工場等の騒音指導

苦情申立による事業場等から発生する騒音に対して随時指導した。

##### ウ 畜産農家・工場等の悪臭指導

苦情申立による堆肥製造場や工場等から発生する悪臭に対して随時指導した。

#### (5) 地下水汚染対策

栃木県地下水汚染対策要領に定める基準値を上回る指定物質が検出され、地下水汚染が生じた場合に、家庭用浄水器の設置補助金を交付する。

補助対象は、自ら居宅する住宅に、指定物質を除去できる家庭用浄水器を設置する場合で、その補助率は設置費の 2 分の 1 以内であり、かつ、70,000 円を上限とする。

補助累計（H2～R4）	110 件
-------------	-------

※令和 5 年から補助申請なし

#### 4 環境保全対策

##### (1) 地下水水質調査

8月、2月 定期調査 (17箇所)

8月、2月 汚染地区調査 (13箇所)

(過去に地下水汚染が発生した地域のモニタリング調査)

##### (2) ダイオキシン類環境調査

8月、2月 大気 (1箇所)

##### (3) 土砂等の埋立て等による土壌の汚染及び災害の発生の防止に関する条例に基づく許可

申請件数	許可件数	取下げ等件数
36件	36件	0件

##### (4) 土採取事業規制条例に基づく許可

申請件数	許可件数	取下げ等件数
48件	48件	0件

##### (5) 大芦川環境保全パトロール

期間：令和6年5月3日～6日、7月6日～9月30日

パトロール回数：91日

指導等件数	周知	口頭指導	勧告	過料徴収
R6	615件	118件	0件	0件

#### 5 きれいなまちづくり

##### (1) きれいなまちづくりへの取組

###### ア きれいなまちづくり推進員

地域の環境活動のリーダーとして、自治会250世帯ごとに1人の割合できれいなまちづくり推進員を委嘱

(ア) きれいなまちづくり推進員会議の開催 6月22日に全体会議開催、支部長会議3回及び各支部での活動

(イ) きれいなまちづくり推進員協議会の活動支援

(ウ) 地域環境ネットワーク事業の実施及び地域別環境配慮行動計画の進行管理

###### イ 花いっぱい運動補助

地域住民によるプランター等を活用した花いっぱい運動を対象に補助金(事業費の50%以内、上限3万円)を交付することにより、地域の環境美化を推進した。

###### ウ きれいなまちづくり標語募集

市内の小中学生から、きれいなまちづくりに関する標語を募集するもの。審査は環境活動推進会議に委託した。また、優秀作品を市内各所に掲示した。

###### エ 春・秋の環境美化の日

班回覧により市民に周知し、5月19日・9月15日の日曜日に市内各所において実施した。

###### オ きれいなねっと鹿沼(鹿沼市版アダプト・プログラム)

公共の場を養子、その区域の清掃管理等を行う団体等を里親と見立て、市がその活動の支援を行う事業(参加者の保健加入、清掃用具の支給)であり、21団体(令和7年3月31日現在)が活動している。

###### カ 花壇コンクール

市内で花いっぱい運動を展開している団体・個人から応募のあった花壇について審査し表彰するものである。

(2) クリーン鹿沼実践事業

ア 市民と協力してクリーン鹿沼事業を13回実施した。

イ ミニクリーン鹿沼を78回実施した。

不法投棄物の撤去量の推移

(単位：トン)

	H29	H30	H31	R2	R3	R4	R5	R6
ク リ ー ン 鹿 沼	8.5	8.3	6.3	2.52	2.26	2.73	4.16	0.59
ミニクリーン鹿沼	11.8	12.7	6.3	10.04	8.48	8.49	7.07	3.37
計	20.3	21.0	12.6	12.6	10.7	11.2	11.2	3.96

ウ 不法投棄者等への対応状況

(ア) 不法投棄者への対応

対応内容	件 数
口 頭 指 導	1 件
始 末 書 聴 取	0 件
警察への通報	2 件
そ の 他	0 件
計 3 件	

(イ) 不法焼却者への対応

対応内容	件 数
口 頭 指 導	22 件
始 末 書 聴 取	0 件
警察への通報	2 件
そ の 他	1 件
計 25 件	

6 もったいない運動の推進

(1) 3つの取組

もったいない運動を推進する市民会議として「環境活動推進会議」を計6回開催したほか、ペットボトル飲料キャップ1,562,190個(重量は3,633kg)を回収した。

(2) イベントでの周知活動

「エコライフ・フェア in 南摩」を令和6年11月2日に開催した。

本市に新たにオープンした、スノーピーク鹿沼キャンプフィールド&スパを舞台に開催し、236名が参加した。

参加者は、自然豊かな会場内にて、各ブースにて楽しみながら、自然環境の大切さについて学んだ。

また、令和7年2月16日には、花木センターで行われた「いちごのもり」にブース出展し、ごみ分別テスト(延べ956人が参加)を実施することで廃棄物の削減について周知啓発を行った。

## 7 低炭素化促進設備の導入促進

### 低炭素化促進設備導入報奨制度

太陽光発電システム等の再生可能エネルギー設備を設置する家庭を対象に、その設置費の一部を次の表のとおり報奨金として商品券で支給した。

#### (1) 対象設備及び報奨金の額

対象設備	報奨金の額
太陽光発電 (出力が 10kW 未満のものに限る。)	一律 3 万円
リチウムイオン蓄電池 (設置費 50 万円以上のものに限る。)	一律 4 万円
電気自動車	一律 8 万円
Z E H	一律 10 万円

#### (2) 報奨金の支給実績

対象設備	支給件数	報奨金の支給額
太陽光発電	40 件	1,200,000 円
リチウムイオン蓄電池	63 件	2,520,000 円
電気自動車	3 件	240,000 円
Z E H	26 件	2,600,000 円
合 計	132 件	6,560,000 円

## 8 地球温暖化対策

### (1) 第 5 次環境基本計画の実行

令和 4 年度から令和 8 年度までの 5 年間を計画期間として、第 5 次環境基本計画を策定した。策定に当たっては、次に掲げる新たな見地、要素等取り入れた。

#### ア S D G s の考え方

誰ひとり取り残さず、経済、社会及び環境の調和を図りながら持続可能な社会の実現を目指す考え方を取り入れた。

#### イ ゼロカーボンの実現

2050 年におけるゼロカーボン社会の実現するため、「ゼロカーボンのまちをつくる」を基本目標の 1 つとして掲げた。

#### ウ 気候変動適応計画の策定

気候変動による様々な脅威から「市民のいのち」を守るため、本市の現状及び将来予測、対策の方向性等を定める「鹿沼市気候変動適応計画」を策定した。

### (2) 気候非常事態宣言の表明

気候変動による様々な脅威から、市民のいのち、かぬまの環境及び産業等を守るため、令和 3 年 4 月 1 日に、「鹿沼市気候非常事態宣言」を表明した。

(3) 地球温暖化対策の取組

地球温暖化対策実行計画に基づき、市域における温室効果ガスの排出の抑制等を行うことで、地球温暖化対策の推進に取り組んでいる。

ア 本市が事業者として排出する温室効果ガスの総量（二酸化炭素換算）

年度	R1	R2	R3	R4	R5	R6
排出量(トン)	26,514	29,127	30,418	26,646	31,886	29,399

イ 市域全体における温室効果ガスの総排出量（二酸化炭素換算）

年度	H29	H30	R1	R2	R3	R4
排出量(トン)	737,000	724,000	705,000	674,000	716,000	707,000

※令和2年12月に国の統計データ公表数値の変更があったため、ア及びイの排出量について、過年度数値の再計算を実施した。

※イの算出に当たっては、環境省が全国統一的に把握するための標準的手法である「自治体排出量カルテ」の数値を用いて算出している。過年度の実績についても再計算をしている（最新値は令和4年度である。）。

(4) 環境情報紙「ecoの環-エコのわ-」の発行

市民の環境への認識を深めるため、環境活動推進会議との協働により、環境情報紙「ecoの環-エコのわ-」を広報かめまに掲載した。

号数・発行日	内容
第18号 3月号	<ul style="list-style-type: none"> <li>・ご家庭に不要になった制服、学用品はございませんか？</li> <li>・未来へつなげるエコライフ！（環境啓発作品における最優秀賞等の掲載）</li> </ul>

9 地球温暖化対策の具体的取組

(1) 公共施設照明LED化事業

蛍光灯の製造及び輸入が2027年に禁止されることが決定したことへの対応に加えて、電気使用量を削減することで、電気使用に係る二酸化炭素排出量を削減するため、公共施設照明のLED化を実施した。

ア 実施施設

消防本部、各コミュニティセンター等 36施設

イ 実施方法

リース方式とし、期間は令和6年12月1日～令和16年11月30日とした。

ウ 今後の方針

令和7年度以降に他の公共施設についても実施していく予定である。

(2) 公共施設への電気自動車充電器の設置

国補助金の交付を設置事業者が直接受けることにより、クリーンセンター、情報センター等、本市の公共施設等25か所に無償で電気自動車用充電器を設置した。

## 1 0 動物愛護事業

狂犬病予防法に基づき、犬の登録・鑑札の交付、狂犬病予防注射済票の交付を実施する。その他、犬猫の適正飼養の普及啓発、苦情相談などの対応に当たる。

(1) 犬の登録 1頭につき、生涯に1回登録する。

(2) 狂犬病予防注射 1頭につき、毎年1回実施する。(春季・秋季に集合注射実施)

区分 項目	集合注射 (4月・10月)	その他	計	令和6年度末現在登録頭数 4,550頭
犬の登録	14頭	354頭	368頭	
狂犬病予防注射	996頭	2,636頭	3,632頭	

(3) 犬猫不妊手術費助成件数(手術1件当たり メス犬：5千円 メス猫：4千円)

メス犬	メス猫	計
61件	173件	234件

※平成29年10月から実施

## 1 1 再生可能エネルギー発電施設設置事業

鹿沼市自然環境等と再生可能発電設備の設置事業との調和に関する条例に基づき、設置の許可や届出の受付を行った。

(1) 許可件数

年度	許可申請	変更申請	許可件数	面積(㎡)	想定発電量(kw)
H31	0	0	0	0	0
R2	9	0	7	8,845	735,000
R3	13	0	15	13,663	890,945
R4	5	3	8	11,859	1,618,000
R5	10	0	10	10,774	960,592
R6	1	0	1	1,215	109,328

(2) 届出件数

年度	届出件数	変更届	面積(㎡)	想定発電量(kw)
H31	23	0	858,865	4,467,419
R2	55	1	276,620	8,789,575
R3	41	1	230,165	5,908,578
R4	18	3	189,667	12,834,231
R5	15	7	117,454	8,189,814
R6	28	5	4,349,397	12,748,210

資源循環課関係

1 一般廃棄物処理

廃棄物の処理及び清掃に関する法律等に基づき、一般廃棄物処理業の許可をする。

(1) 一般廃棄物収集運搬業の許可

一般廃棄物収集運搬許可事業所数	36 件
-----------------	------

(2) 一般廃棄物処分業の許可

一般廃棄物処分業許可事業所数	1 件
----------------	-----

2 ごみ収集状況（家庭系＋事業系）

家庭ごみの収集業務は、収集作業職員の不補充とコスト削減から業務の全部を民間へ委託する。

(単位：kg)

種別 分別	1 燃やすごみ		2 燃やさないごみ	3 粗大ごみ		4 処理困難物
	燃やすごみ (一般廃棄物)	産業 廃棄物		粗大ごみ	特定家電	
4月	2,104,390	6,600	41,940	33,800	0	5,920
5月	2,117,850	4,370	46,100	32,450	0	5,300
6月	1,886,230	2,850	42,180	25,690	0	5,450
7月	2,284,520	3,970	41,180	31,520	0	6,230
8月	2,171,400	4,240	42,550	27,400	0	5,020
9月	2,052,590	4,010	36,380	23,360	0	5,130
10月	2,159,600	4,570	36,150	31,140	0	6,500
11月	1,870,920	2,890	55,780	25,110	0	6,140
12月	2,023,940	6,720	51,550	28,180	0	8,240
1月	1,797,820	3,600	37,110	22,490	0	4,520
2月	1,490,230	4,610	42,860	22,790	0	4,420
3月	1,543,710	4,460	36,980	37,400	0	5,870
合計	23,503,200	52,890	510,760	341,330	0	68,740
月平均	1,958,600	44,075	42,563	28,444	0	5,728



(単位 : kg)

種別	5 資源物											
	衣服・布	プラスチック類			特定家電	びん・缶類	紙類					※うち雑古
分別		ペットボトル	白色トレイ	その他プラ			新聞紙	雑誌	段ボール	紙パック	その他紙	
4月	10,820	30,020	70	44,100	2,000	75,290	36,420	25,800	37,940	530	15,500	3,100
5月	16,690	26,550	135	54,760	2,100	72,570	42,780	23,710	46,640	680	13,800	2,760
6月	12,280	25,850	45	40,950	2,080	78,370	71,850	29,795	56,895	660	13,260	2,652
7月	8,230	35,350	110	52,850	2,700	67,610	51,310	25,370	47,470	550	10,630	2,126
8月	7,270	30,750	75	43,060	2,590	67,140	42,170	18,480	47,150	630	10,700	2,140
9月	7,540	31,770	90	40,550	3,200	81,000	52,680	21,440	46,940	630	11,480	2,296
10月	8,290	27,160	115	51,250	2,550	68,280	31,280	18,920	35,920	450	10,650	2,130
11月	13,180	22,040	80	41,330	1,940	64,810	71,350	26,110	55,360	870	13,400	2,680
12月	11,700	21,690	0	43,610	2,690	74,570	96,980	35,760	61,650	610	12,810	2,562
1月	8,160	26,190	0	54,070	3,280	74,430	35,970	18,950	43,175	400	10,000	2,000
2月	7,970	25,720	0	41,120	2,110	67,790	56,860	25,480	48,020	550	12,990	2,598
3月	5,610	25,290	0	43,920	2,040	55,530	34,990	22,940	33,037	290	11,320	2,264
合計	117,740	328,380	720	551,570	29,280	847,390	624,640	292,755	560,197	6,850	146,540	29,308
月平均	9,812	27,365	60	45,964	2,440	70,616	52,053	24,396	46,683	571	122,112	2,442

(単位 : kg)

種別	6 危険ごみ	7 その他			合計
		火災残さ物	不法投棄	臨時戸別	
4月	4,760	0	170	0	2,476,070
5月	3,970	0	410	450	2,511,315
6月	4,680	0	220	250	2,299,585
7月	3,820	0	60	300	2,673,780
8月	3,160	0	390	0	2,524,175
9月	5,170	0	580	0	2,424,540
10月	4,630	0	220	2,460	2,500,135
11月	4,000	0	440	0	2,275,750
12月	6,710	8,510	420	0	2,496,340
1月	4,380	0	430	0	2,144,975
2月	4,620	410	270	0	1,858,820
3月	3,470	0	170	0	1,867,027
合計	53,370	8,920	3,780	3,460	28,052,512

月平均	4,448	743	315	288	2,337,710
-----	-------	-----	-----	-----	-----------

※雑古紙は、その他紙の内数のため、合計に算入しない。

### 3 資源ごみ回収報償金制度

「鹿沼市資源ごみ回収報償金交付要綱」に基づき、資源ごみ回収を実施した団体に対し、次に掲げる基準により報償金を交付した。

報償金の支給基準 資源ごみ 1 キログラム当たり 4 円

#### (1) 令和 6 年度実績

登録団体数	99 団体
総実施回数	384 回
総回収量	632,019kg
報償金額	3,464,700 円

#### (2) 登録団体内訳

団体種別	自治会	子供会	老人会	女性団体	生徒会 P T A	その他	合計
	33団体	21団体	8 団体	1 団体	25 団体	11 団体	99 団体

### 4 生ごみ処理機等設置費補助制度

「鹿沼市生ごみ処理機等設置費補助金交付要綱」に基づき、コンポスト容器、EM生ごみ処理容器又は機械式生ごみ処理機の購入費の一部を補助した。

補助金額は、購入費の 2 分の 1 以内(上限額：コンポスト 6 千円、生ごみ処理機 3 万円)

#### (1) 生ごみ処理機設置費補助

交付決定台数	補助額	制度開始
36 台	884,300 円	平成 11 年度

#### (2) コンポスト/EM 容器設置費補助

交付決定基数	補助額	制度開始
23 基	94,900 円	昭和 62 年度

## 5 し尿収集状況（直営＋委託）

し尿収集業務のうち公共施設の浄化槽汚泥のくみ取り、し尿及び汚泥の中間貯留槽等から環境クリーンセンターへの移送業務を委託する。

区 分	一般し尿(市収集車)			貯留槽(委託業者)			一般し尿・貯留槽 計		
	重量(㌔)	延台数	1台当り 積 載 量	重量(㌔)	延台数	1台当り 積 載 量	重量(㌔)	延台数	1台当り 積 載 量
4月	214,520	144	1,490	11,140	3	3,713	225,660	147	1,535
5月	217,790	152	1,433	10,830	3	3,610	228,620	155	1,475
6月	186,430	134	1,391	39,290	12	3,274	225,720	146	1,546
7月	171,930	131	1,312	7,510	3	2,503	179,440	134	1,339
8月	197,970	144	1,375	12,120	4	3,030	210,090	148	1,420
9月	180,350	127	1,420	12,760	4	3,190	193,110	131	1,474
10月	195,460	137	1,427	4,980	2	2,490	200,440	139	1,442
11月	178,330	122	1,462	11,040	3	3,680	189,370	125	1,515
12月	178,500	126	1,417	10,900	3	3,633	189,400	129	1,468
1月	180,180	123	1,465	15,050	4	3,763	195,230	127	1,537
2月	50,910	33	1,543	15,000	4	3,750	65,910	37	1,781
3月	171,390	118	1,452	44,560	12	3,713	215,950	130	1,661
合 計	2,123,760	1,491	17,187	195,180	57	40,349	2,318,940	1,548	18,193
月平均	176,980	124	1,432	16,265	5	3,362	193,245	129	1,516

区 分	浄化槽(委託業者)			浄化槽(許可車)			浄化槽 計		
	重量(㌔)	延台数	1台当り 積 載 量	重量(㌔)	延台数	1台当り 積 載 量	重量(㌔)	延台数	1台当り 積 載 量
4月	53,620	15	3,575	1,269,660	423	3,002	1,323,280	438	3,021
5月	116,940	32	3,654	1,290,670	432	2,988	1,407,610	464	3,034
6月	103,770	32	3,243	1,189,590	410	2,901	1,293,360	442	2,926
7月	50,740	14	3,624	1,225,290	419	2,924	1,276,030	433	2,947
8月	91,050	25	3,642	954,790	320	2,984	1,045,840	345	3,031
9月	50,620	14	3,616	1,148,250	391	2,937	1,198,870	405	2,960
10月	48,040	13	3,695	1,300,910	436	2,984	1,348,950	449	3,004
11月	142,750	39	3,660	1,107,410	368	3,009	1,250,160	407	3,072
12月	30,920	9	3,436	1,124,910	379	2,968	1,155,830	388	2,979
1月	22,560	6	3,760	1,146,850	377	3,042	1,169,410	383	3,053
2月	38,160	11	3,469	1,118,950	377	2,968	1,157,110	388	2,982
3月	22,460	6	3,743	1,308,180	436	3,000	1,330,640	442	3,010
合 計	771,630	216	43,117	14,185,460	4,768	35,707	14,957,090	4,984	36,019
月平均	64,392	18	3,593	1,182,122	397	2,976	1,246,424	415	3,002

区分	地獄溜（生活雑排水（下水））			合計		
	重量(%)	延台数	1台当り 積 載 量	重量(%)	延台数	1台当り 積 載 量
4月	15,060	6	2,510	1,564,000	591	2,646
5月	2,520	1	2,520	1,638,750	620	2,643
6月	2,150	2	1,075	1,521,230	590	2,578
7月	6,110	3	2,037	1,461,580	570	2,564
8月	4,020	2	2,010	1,259,950	495	2,545
9月	0	0	0	1,391,980	536	2,597
10月	2,960	1	2,960	1,552,350	589	2,636
11月	4,480	2	2,240	1,444,010	534	2,704
12月	5,650	2	2,825	1,350,880	519	2,603
1月	4,850	3	1,617	1,369,490	513	2,670
2月	4,960	4	1,240	1,227,980	429	2,862
3月	0	0	0	1,546,590	572	2,704
合 計	52,760	26	21,034	17,328,790	6,558	31,752
月平均	4,397	2	1,753	1,444,066	547	2,646

## 6 浄化槽

し尿浄化槽清掃業の許可

し尿浄化槽清掃業の許可事業所数	7 件
-----------------	-----

## 7 一般廃棄物最終処分場（鹿沼フェニックス）

第2期埋立地整備を令和5年度から令和6年度にかけて実施し、次のとおりとなった。

処分場埋立面積	処分場埋立容量	令和6年度累計埋立量
35,300m <sup>2</sup>	150,000m <sup>3</sup>	112,836m <sup>3</sup>

# 第 10 章

## 都 市 建 設 部

## 第 10 章 都市建設部

都市計画課関係

1 都市計画審議会

令和 6 年度は、開催がなかった。

2 景観審議会

令和 6 年度は、開催がなかった。

3 都市計画法等の許可等の状況

法令等の名称	件数
都市計画法第 29 条開発許可	24 件
都市計画法第 43 条建築許可	11 件
都市計画法第 53 条建築許可	22 件
土地区画整理法第 76 条建築許可	6 件
地区計画届出	10 件
景観法・鹿沼市景観条例に基づく届出	14 件
栃木県屋外広告物条例に基づく屋外広告物の許可	137 件

整備課関係

1 道路新設・改良・舗装工事（主なもの）

工 事 名	場 所	延長・幅員等	金 額(円)
令和 5 年度市道 0029 号線道路改良工事（前年度より繰越）	上石川	L=160.0m W=11.0m	20,548,000
令和 5 年度市道 0029 号線道路改良工事その 2（前年度より繰越）	上石川	L=293.0m W=11.0m	49,258,000
令和 5 年度市道 0365 号線道路築造工事（前年度より繰越）	藤江町	L=190.0m W=9.75m	100,936,000
令和 5 年度都市計画道路 3・4・211 号鹿沼駅東通り道路築造工事（前年度より繰越）	下武子町外	L=240m W=16.0～19.0m	84,194,000
令和 5 年度都市計画道路 3・4・211 号鹿沼駅東通り道路築造工事その 2（前年度より繰越）	上野町	L=75m W=16.0～19.0m	14,443,000
令和 5 年度都市計画道路 3・4・211 号鹿沼駅東通り道路舗装工事（前年度より繰越）	上野町	L=320m W=16.0～19.0m	26,257,000
令和 6 年度市道 0328 号線道路改良工事	茂呂	L=141.0m W=11.0m	42,207,000
令和 6 年度市道 0103 号線道路改良工事	久野	L=207.0m W=10.75m	60,368,000
令和 6 年度市道 0365 号線新田橋上部工建設工事（継続費 R6-7）	北赤塚町外	L=145.0m W=9.5m	757,944,000
令和 6 年度都市計画道路 3・4・211 号鹿沼駅東通り道路築造工事	下武子町	L=261.9m W=16.0～19.0m	82,709,000
令和 6 年度都市計画道路 3・4・211 号鹿沼駅東通り道路舗装工事	上野町	L=240m W=16.0～19.0m	22,517,000
計（11 件）			1,261,381,000

2 公園事業

(1) 公園管理

ア 千渡児童公園、ほのぼの公園、みどり台児童公園（1号、2号、5号）、松原児童公園（1号、3号、4号、6号）、横まち公園、星の宮公園、兒子沼公園、東山公園、富士山公園、上殿緑地、ポケットパーク（万町、久保町、市庁舎前、府中町、朝日町）、南押原コミュニティフィールド、久野みちの休憩所、清洲みちの休憩所の日常管理は、シルバー人材センターに委託した。

イ 押原児童公園、ほほえみ公園、みどり台 4 号児童公園、なかよし公園、日吉台児童公園、くぼやま公園、上野町児童公園、緑町児童公園、生子の郷児童公園（1号、2号）、たいよう公園、ゆうやけ公園、にこにこ公園、たまち公園、しあわせ公園、段の浦公園、西茂呂近隣公園、石橋のさと、鳥居跡町ポケットパーク、小金沢みちの休憩所、上五月みちの休憩所、遠木みちの休憩所、馬置みちの休憩所、発光路河川公園、栃原公衆トイレ、与洲みちの休憩所、水沢みちの休憩所、東町街区公園、

- ひまわり公園、あじさい公園、永野コミュニティ公園、坂田山児童公園（のびのび、いこい、わいわい）、松原緑地、芦の郷公園の日常管理は、地元自治会等に委託した。
- ウ 晃望台公園、ふれあい公園、松原近隣公園、仲町屋台公園、黒川緑地の日常管理は、シルバー人材センター及び地元自治会に委託した。
- エ 各公園緑地の樹木の剪定、薬剤防除及び除草は、それぞれ地元自治会等、シルバー人材センター及び業者に委託した。
- オ 板荷リバーサイドランド、西大芦フォレストビレッジの日常管理は、それぞれの管理委員会に委託した。

### 3 用地事務

#### (1) 用地・補償関係

事業名 区 分	土 地 購 入 費				補 償 金		
	事業数	決議件数	取得面積 (㎡)	決議金額 (円)	事業数	決議件数	決議金額 (円)
都市計画道路 整備事業	0	0	0	0	1	4	12,184,424
道路整備事業	4	15	3,215.10	22,699,494	3	12	137,590,295
合 計	4	15	3,215.10	22,699,494	4	16	149,774,719

#### (2) 嘱託登記関係

土地分筆登記	19件
所有権移転登記	15件
その他	0件

#### (3) 代替地登録関係

登録申請件数	0件
登録抹消件数	0件
登録累計件数	45件

### 4 地籍調査事業

NO	地区名	実施面積	事業完了年月	調査年度
1	緑町・幸町IV	0.11 km <sup>2</sup>	令和7年3月 (登記完了)	令和1年度～令和2年度

### 5 新鹿沼駅西土地区画整理事業

#### (1) 会議等開催

土地区画整理審議会	1回
土地区画整理事業評価員会議	0回

#### (2) 土地区画整理法第76条許可申請受付状況 6件



(3) 委託

委 託 名	委 託 期 間	金 額(円)
新鹿沼駅西地区除草業務委託	R6. 4. 30～R6. 11. 15	3, 146, 000
新鹿沼駅西地区植樹帯管理業務委託	R6. 5. 1～R6. 11. 30	566, 000
新鹿沼駅西地区面地点測量業務委託	R6. 5. 30～R7. 3. 25	825, 000
新鹿沼駅西地区補償再算定調書作成業務委託	R6. 5. 31～R6. 7. 29	660, 000
新鹿沼駅西地区地質調査業務委託	R6. 6. 28～R7. 3. 25	3, 971, 000
新鹿沼駅西地区換地設計修正及び擁壁・補強土予備設計業務委託	R6. 6. 28～R7. 3. 25	3, 080, 000
計 (6 件)		12, 248, 000

(4) 補償

農業休止補償外      9 件      1, 9 8 3, 9 7 7 円

## 維持課関係

## 1 土木関係工事

## (1) 道路維持関係

## ア 舗装改修工事

工事名（路線名）	場所	延長・幅員等	金額
市道 0003 号線	上奈良部町外	L=125.0m W=6.05～8.30m A=792.0 m <sup>2</sup>	16,049,000
市道 0014 号線	茂呂	L=160.0m W=6.20m A=992.0 m <sup>2</sup>	16,500,000
市道 0003 号線 その 2	上奈良部町外	L=236.0m W=5.90～8.00m A=1,496.0 m <sup>2</sup>	16,940,000
市道 0014 号線 その 2	茂呂	L=130.0m W=6.20 A=806.0 m <sup>2</sup>	14,168,000
市道 0006 号線	深津	L=320.0m W=5.90m～8.30m A=2,045.0 m <sup>2</sup>	26,059,000
市道 0019 号線	西茂呂 1 丁目 外	L=80.0m W=8.00m～11.30m A=1,101.0 m <sup>2</sup>	8,547,000
市道 0324 号線	千渡	L=74.0m W=7.00m A=518.0 m <sup>2</sup>	3,311,000
市道 0350 号線	幸町 1 丁目	L=105.0m W=5.90m A=620.0 m <sup>2</sup>	4,389,000
市道 1025 号線外	千渡	L=125.8m W=3.00m～5.70m A=435.0 m <sup>2</sup>	3,872,000
市道 9222 号線	楡木町	L=120.0m W=8.00～9.05m A=1,031.0 m <sup>2</sup>	12,287,000
市道 0342 号線	上材木町外	L=100.0m W=6.20m～7.60m A=697.0 m <sup>2</sup>	4,664,000
市道 7000 号線	西茂呂 4 丁目	L=130.0m W=4.65m～4.90m A=635.0 m <sup>2</sup>	4,334,000
市道 1226 号線	下武子町	L=144.0m W=2.70m～5.25m A=613.0 m <sup>2</sup>	3,762,000
市道 0001 号線	高谷	L=232.4m W=5.70m～7.30m A=1,529.0 m <sup>2</sup>	9,438,000
市道 0013 号線	千手町外	L=200.0m W=5.70m～6.80m A=1,282.0 m <sup>2</sup>	9,009,000
市道 0017 号線	村井町	L=39.2m W=9.05m～9.55m A=356.0 m <sup>2</sup>	4,851,000
市道 0017 号線 その 2	西茂呂 3 丁目 外	L=292.0m W=2.00m～3.00m A=680.0 m <sup>2</sup>	4,950,000
市道 0342 号線 その 2	戸張町外	L=249.9m W=6.25m～7.65m A=1,615.0 m <sup>2</sup>	11,990,000
市道 5059 号線	中田町	L=115.5m W=3.40m～6.80m A=826.0 m <sup>2</sup>	6,424,000

市道 5094 号線	西鹿沼町	L=61.9m W=4.90m~5.20m A=308.0 m <sup>2</sup>	2,024,000
市道 5094 号線 その 2	日吉町	L=100.0m W=4.21m~12.90m A=595.0 m <sup>2</sup>	3,993,000
合計 21 件		L=3,140.7m	187,561,000

イ 舗装整備工事

工事名（路線名）	場所	延長・幅員等	金額
市道 0364 号線	深津	L=104.1m W=4.50m~8.50m A=521.0 m <sup>2</sup>	3,619,000
市道 3337 号線	日光奈良部町	L=192.4m W=2.50m~3.70m A=482.0 m <sup>2</sup>	2,563,000
市道 7725 号線	茂呂	L=95.7m W=3.0m~7.00m A=321.0 m <sup>2</sup>	1,628,000
市道 7758 号線	口栗野	L=92.0m W=3.0m~4.00m A=278.0 m <sup>2</sup>	1,375,000
合計 4 件		L=484.2m	9,185,000

ウ 浸透柵整備工

工事名（路線名）	場所	延長・幅員等	金額
市道 7382 号線外	茂呂外	浸透柵設置 N=2 基	1,749,000
合計 1 件			1,749,000

エ 側溝整備工

工事名（路線名）	場所	延長・幅員等	金額
市道 1032 号線	千渡	L=411.0m 側溝工 L=423.1m 表層工 A=1705 m <sup>2</sup>	41,800,000
市道 0308 号線	玉田町	L=40.0m 側溝工 L=40.0m	2,585,000
合計 2 件		L=463.1m	44,385,000

エ 側溝改修工

工事名（路線名）	場所	延長・幅員等	金額
市道 5254 号線	下材木町	L=22.9m 側溝工 L=4.4m 表層工 A=32 m <sup>2</sup>	4,191,000
市道 201 号線	上粕尾	L=12.0m 側溝工 L=12.0m	4,147,000
合計 2 件		L=16.4m	8,338,000

オ 交通安全施設工事

工事名（路線名）	場所	延長・幅員等	金額
交通安全施設整備事業第2種工事 その1	久野外	ガードレール設置工 L=233.0m	3,839,000
交通安全施設整備事業第2種工事 その2	久野外	ガードレール設置工 L=133.0m	2,761,000
合計 2件			6,600,000

2 道路愛護

(1) 道路の花いっぱい事業

地域住民932人の参加を得て、道路沿いの花壇等に花苗の植栽を実施した。

(2) 道路ふれあい・道路愛護事業

地域住民との協働により、次のとおり国・県・市道の小枝切り、草刈り、清掃を実施した。

道路愛護参加団体	101団体
延 参 加 者 数	24,614人
実 施 延 長	827km

3 河川愛護事業

河川環境への住民の期待はますます高まっているところから、河川愛護団体、自治会等を通して河川愛護意識の高揚、啓発活動、愛護団体等の支援をしている。

各愛護団体は、令和6年4月1日から令和7年3月31日までの期間、黒川、大芦川、南摩川、武子川、栗野川、粕尾川、思川、永野川、松葉川、宮入川、岩下川、荒井川等において、参加人員2,283人、延長113.58kmの区間で清掃活動を実施した。

4 河川維持委託

委 託 名	場 所	内 容	金 額(円)
令和6年度瀬戸川外除草業務委託	上殿町外	除草工 A=20,010 m <sup>2</sup>	3,795,000
令和6年度市街地治水対策用ゲート保守点検業務委託	戸張町外	ゲート保守点検 5箇所	297,000
合 計 2件			4,092,000

5 河川維持工事

工 事 名	場 所	内 容	金 額(円)
令和6年度引田地内普通河川護岸工事	引田	L=18.0m かごマット工 A=32m <sup>2</sup>	1,969,000
令和6年度柿沢川護岸復旧工事	板荷	L=32.5m かごマット工 A=64m <sup>2</sup>	7,260,000
合 計 2件			9,229,000

## 6 市道関係

(1) 道路境界確認申請	1 5 2 件
(2) 境界協議書	1 5 2 件
(3) 道路占用許可	1 6 0 件
(4) 道路工事実施承認	3 7 件
(5) 道路占用協議	1 8 9 件
(6) 道路工事協議	1 0 件
(7) 市道認定路線数	4 路線
(8) 市道変更路線数	3 路線
(9) 市道廃止路線数	0 路線

## 7 法定外公共物関係

(1) 法定外公共物占用許可	4 5 件
(2) 法定外公共物工事実施承認	1 1 件
(3) 法定外公共物占用協議	1 7 件
(4) 用途廃止	3 0 件

## 8 道路台帳補正関係

補正状況は、次のとおりである。

種 別	延 長
新 規 認 定	0.78 k m
改 良	1.43 k m
舗 装	0.93 k m

## 建築課関係

### 1 各部局からの依頼案件の実施

建築工事等の発注及び現場監理	17 件
建築工事等設計・監理委託の発注及び監理	21 件
建築工事に関するサポート業務	3 件
合 計	41 件

### 2 市営住宅

#### (1) 市営住宅管理戸数状況

総戸数	一 般	改 良	特公賃	その他	市営住宅名
906 戸	868 戸	25 戸	1 戸	12 戸	睦町・下横町・下田町・貝島町東・ 貝島町西・府中町・日吉町南・上殿町・ みなみ町・東町・緑町東・緑町西・ 坂田山・西茂呂・西鹿沼町・仲町・ 仲町第 2・下町・従業員用住宅・若年 勤労者用住宅

#### (2) 市営住宅入居・退去の状況

入 居 戸 数	退 去 戸 数	空 家 戸 数
27 戸	52 戸	296 戸 (政策空家 159 戸含む)

#### (3) 市営住宅施設整備状況

##### ア 工事関係

業 務 名	金 額 (円)
東町市営住宅外壁外改修工事 (第 1 期)	102,729,000
合 計	102,729,000

##### イ 設計関係

業 務 名	金 額 (円)
みなみ町市営住宅浄化槽改修工事实施設計	4,510,000
合 計	4,510,000

### 3 空き家等の適正管理

#### (1) 受付状況

事 由	件数(件)
雑 草 繁 茂	42
樹 木 越 境	29
建 物 破 損	13
工 作 物 破 損	1
ご み 放 置	2
情 報 提 供	2
そ の 他	11
合 計	100

※原則、空き家のある敷地単位に1件とカウントする。

事由が2つ以上ある場合は、影響の大きい事由に含める。

#### (2) 処理状況（令和7年3月31日時点）

##### ア 空き家所有者等への指導等の件数

項 目	件数(件)	備 考
通知件数	88	—
指導件数	6	空家対策等の推進に関する特別措置法第22条第1項に基づく指導

##### イ 改善等の件数

事 由	件数(件)
改善された件数	31

## 建築指導課関係

### 1 建築確認処分及び検査等の実績

#### (1) 建築物

	鹿沼市	指定確認 検査機関	計
確認処分件数	51 件	305 件	356 件
計画変更件数	6 件	25 件	31 件
中間検査件数	2 件	30 件	32 件
完了検査件数	40 件	312 件	352 件

#### (2) 工作物

	鹿沼市	指定確認 検査機関	計
確認処分件数	0 件	4 件	4 件
計画変更件数	－ 件	－ 件	－ 件
中間検査件数	－ 件	－ 件	－ 件
完了検査件数	2 件	1 件	3 件

#### (3) 昇降機

	鹿沼市	指定確認 検査機関	計
確認処分件数	3 件	3 件	6 件
計画変更件数	－ 件	－ 件	－ 件
中間検査件数	－ 件	－ 件	－ 件
完了検査件数	2 件	3 件	6 件

### 2 計画通知及び検査等実績

	鹿沼市
計画通知件数	3 件
計画変更通知件数	－ 件
中間検査件数	－ 件
完了検査件数	4 件

### 3 認定

認定事項	件数
長期優良住宅認定件数	140 件
耐震改修認定件数	－ 件
バリアフリー法認定件数	－ 件
低炭素建築物認定件数	－ 件

### 4 栃木県ひとにやさしいまちづくり条例による公共的施設の新築等に係る申請状況

届出件数	7 件
------	-----



## 5 建築許可等件数

### (1) 許可関係

許可事項	件数	備考
法第 43 条第 2 項第 2 号許可	－ 件	接道義務
法第 48 条ただし書許可	－ 件	用途制限
法第 51 条ただし書許可	－ 件	特殊建築物の位置
法第 56 条の 2 ただし書許可	－ 件	日影による建築物の高さ
法第 85 条第 4 項許可	－ 件	応急仮設建築物の許可

### (2) 認定

認定事項	件数	備考
法第 7 条の 6 第 1 項第 1 号認定	1 件	仮使用
法第 18 条第 24 項第 1 号認定	－ 件	仮使用
法第 43 条第 2 項第 1 号認定	－ 件	接道義務
令第 137 条の 16 第 2 項認定	－ 件	移転

### (3) 指定

指定事項	件数	備考
法第 42 条第 1 項第 4 号指定	1 件	事業計画のある道路
法第 42 条第 1 項第 5 号指定	3 件	道路位置

※建築基準法を『法』、建築基準法施行令を『令』と略して記載している。

## 6 建築審査会

令和 6 年度は開催なし

# 第 1 1 章

会 計 課

## 第 1 1 章 会 計 課

### 1 歳計現金の受払状況

(単位：円)

年 月	受 高	払 高
令和 6 年 4 月	2,132,570,706	1,847,265,649
5 月	4,399,639,840	3,889,379,500
6 月	9,786,200,880	4,854,015,778
7 月	2,937,780,331	4,372,383,487
8 月	3,518,068,549	4,460,087,866
9 月	6,291,011,037	6,472,589,772
10 月	3,621,579,674	4,270,670,304
11 月	6,157,499,164	4,318,016,223
12 月	3,677,432,454	5,298,193,567
令和 7 年 1 月	3,830,578,275	4,390,869,117
2 月	3,681,675,524	5,022,372,568
3 月	13,025,981,557	9,128,659,063
4 月	1,473,451,813	3,668,175,636
5 月	1,106,515,851	1,818,456,101
合 計	65,639,985,655	63,811,134,631

### 2 会計別受払状況

(単位：円)

会 計	受 高	払 高
一 般 会 計	45,329,282,174	44,124,693,050
国 民 健 康 保 険 特 別 会 計	10,021,418,185	9,667,797,452
公設地方卸売市場事業費特別会計	11,947,814	10,827,652
介 護 保 険 特 別 会 計	8,800,618,908	8,548,445,564
後 期 高 齢 者 医 療 特 別 会 計	1,475,201,995	1,458,053,146
粕 尾 財 産 区 特 別 会 計	186,324	101,927
清 洲 財 産 区 特 別 会 計	1,330,255	1,215,840
合 計	65,639,985,655	63,811,134,631

## 第 12 章

### 上 下 水 道 部 (公 営 企 業)

## 第 1 2 章 上下水道部（公営企業）

### 水道事業関係

#### 1 業務

##### (1) 業務量

事 項	数 量
年度末給水人口	84,922 人
年度末給水戸数	35,173 戸
年 間 配 水 量	10,211,637 m <sup>3</sup>
年間有収水量	8,074,516 m <sup>3</sup>

##### (2) 有効・無効水量等

配水量 A	有効水量			無効水量 E	有収率 B/A × 100	有効率 D/A × 100	無効率 E/A × 100	1 人 1 日 平均 配水 量	1 人 1 日 平均 有収 水量
	有収水量 B	無収水量 C	計 D						
10,211,637 m <sup>3</sup>	8,074,516 m <sup>3</sup>	904,998 m <sup>3</sup>	8,979,514 m <sup>3</sup>	1,232,123 m <sup>3</sup>	79.1 %	87.9 %	12.1 %	329 ℓ	260 ℓ

##### (3) 口径別給水件数及び使用水量

	φ 13 mm	φ 20 mm	φ 25 mm	φ 30 mm	φ 40 mm	φ 50 mm	φ 75 mm	φ 100 mm
件 数	110,307 件	97,306 件	4,565 件	1,031 件	1,000 件	680 件	126 件	18 件
水 量	2,819,551 m <sup>3</sup>	3,988,121 m <sup>3</sup>	307,164 m <sup>3</sup>	202,911 m <sup>3</sup>	261,285 m <sup>3</sup>	396,564 m <sup>3</sup>	94,758 m <sup>3</sup>	4,162 m <sup>3</sup>
1 件平均 水 量	25.6 m <sup>3</sup>	41.0 m <sup>3</sup>	67.3 m <sup>3</sup>	196.8 m <sup>3</sup>	261.3 m <sup>3</sup>	583.2 m <sup>3</sup>	752.0 m <sup>3</sup>	231.2 m <sup>3</sup>

##### (4) 事業収入

(税込)

区 分	金 額
事業収益	1,630,900,277 円
営業収益	1,422,891,155 円
営業外収益	208,009,122 円
特別利益	0 円

##### (5) 事業費用

(税込)

区 分	金 額
事業費用	1,372,780,181 円
営業費用	1,288,873,582 円
営業外費用	83,906,599 円
特別損失	0 円
予備費	0 円

## 2 資本的収支

(税込)		(税込)	
区 分	金 額	区 分	金 額
資本的収入	1,279,448,165 円	資本的支出	2,158,380,186 円
企業債	1,022,400,000 円	建設改良費	1,855,376,783 円
出資金	50,732,165 円	企業債償還金	303,003,403 円
補助金	142,190,000 円	国庫補助金返還金	0 円
負担金	64,126,000 円	貸付金	0 円
貸付金返還金	0 円		
固定資産売却益	0 円		

## 3 改良工事等の概況

(単位：円)

工 事 名	工 事 の 主 な 内 容			工 事 費
令和5年度上野町外配水管布設替工事 【繰越分】	HPPE	100mm	445.4 m	31,856,000
	制水弁	13 基		
令和5年度鹿沼インター産業団地配水管新設工事その2【繰越分】	HPPE	75mm	678.4 m	14,795,000
	制水弁	2 基		
令和5年度口栗野外配水管布設替工事 【繰越分】	HPPE	100mm	642.7 m	30,327,000
	制水弁	4 基		
令和5年度玉田町配水管布設替工事 【繰越分】	HPPE	75mm	8.4 m	30,437,000
令和5年度上南摩町配水管布設替工事 その3【繰越分】	HPPE	75mm	124.3 m	19,481,000
	制水弁	4 基		
令和5年度千渡配水管新設工事 【繰越分】	HPPE	75mm	258.8 m	17,017,000
	制水弁	1 基		
令和5年度下田町1丁目外重要給水施設配水管布設事業舗装復旧工事 【繰越分】	A=3,625	m <sup>2</sup>		24,112,000
令和5年度高谷外配水管新設工事 【繰越分】	HPPE	75mm	520.4 m	19,250,000
	制水弁	6基		
令和5年度藤江町配水管新設工事 【繰越分】	HPPE	150mm	419.3 m	32,571,000
	制水弁	5 基		
令和6年度東町1丁目配水管新設工事	HPPE	100mm	51.5 m	2,057,000
令和6年度上永野配水管布設替工事	PP	50mm	172.6 m	32,923,000
	制水弁	6 基		
令和6年度日吉町重要給水施設配水管布設工事	DIP	350mm	277.9 m	56,892,000
	制水弁	4 基		
令和6年度北赤塚町外配水管新設工事	HPPE	100mm	301.0 m	18,051,000
	制水弁	3 基		
令和6年度千渡配水管布設替工事	HPPE	100mm	464.9 m	51,777,000
	制水弁	7 基		
令和6年度楡木町配水管舗装復旧工事	A=319	m <sup>2</sup>		2,277,000
令和6年度野尻配水管新設工事	PP	50mm	96.2 m	3,322,000
	制水弁	2 基		
令和6年度玉田町重要給水施設配水管布設事業舗装復旧工事	A=3,692	m <sup>2</sup>		28,017,000

令和 6 年度富岡配水管新設工事	PP 制水弁	50mm 3 基	254.9 m	8,613,000
令和 6 年度御成橋 2 丁目配水管布設替工事	PP 制水弁	50mm 4 基	135.7 m	7,821,000
令和 6 年度日吉町重要給水施設配水管 布設事業舗装復旧工事	A=691	m <sup>2</sup>		5,555,000
令和 6 年度下永野重要給水施設配水管 布設工事	HPPE 制水弁	150mm 3 基	207.1 m	19,184,000
令和 6 年度中粕尾配水管布設替工事	PP 制水弁	30mm 1 基	80.4 m	4,334,000
令和 6 年度下粕尾配水管新設工事	PP	50mm	49.8 m	2,497,000
令和 6 年度上南摩町配水管布設替工事	HPPE 制水弁	100mm 3 基	39.1 m	5,786,000
令和 6 年度上日向配水管新設工事	PP 制水弁	50mm 3 基	222.5 m	7,997,000
令和 6 年度上永野重要給水施設配水管 布設工事	HPPE 制水弁	150mm 7 基	577.1 m	44,902,000
令和 6 年度武子配水管布設替工事	HPPE 制水弁	150mm 2 基	10.0 m	4,125,000
令和 6 年度茂呂配水管布設替工事	HPPE	100mm	52.0 m	3,278,000
令和 6 年度泉町配水管布設替工事	PP 制水弁	50mm 1 基	64.6 m	3,168,000
令和 6 年度口栗野配水管布設替工事	PP 制水弁	50mm 2 基	122.4 m	8,349,000
令和 6 年度上石川配水管新設工事	PP 制水弁	50mm 2 基	444.7 m	12,991,000
令和 6 年度白桑田配水管新設工事	HPPE 制水弁	75mm 2 基	385.6 m	14,520,000
令和 6 年度千渡配水管舗装復旧工事	A=249	m <sup>2</sup>		1,771,000
令和 6 年度富岡配水管新設工事その 2	HPPE 制水弁	75mm 3 基	426.1 m	16,027,000
令和 6 年度下武子町配水管布設替工事	DIP/HPPE 制水弁	150mm 8 基	89.7 m	24,464,000
令和 6 年度下粕尾配水管布設替工事	PP 制水弁	30mm 2 基	29.8 m	4,499,000
令和 6 年度上永野配水管布設替工事その 2	PP 制水弁	30mm 2 基	189.7 m	7,469,000
令和 6 年度北半田配水管布設替工事	PP 制水弁	30mm 2 基	69.8 m	6,754,000
令和 6 年度下粕尾配水管布設替工事その 2	PP 制水弁	50mm 3 基	281.5 m	13,497,000
令和 6 年度藤江町配水管新設工事	HPPE/SUS PP	150mm 50mm	22.4 m 252.1 m	19,217,000
令和 6 年度久野配水管布設替工事	HPPE 制水弁	75mm 2 基	198.2 m	6,875,000
令和 6 年度加園配水管新設工事	PP 制水弁	50mm 2 基	51.0 m	3,146,000
令和 6 年度中粕尾配水管布設替工事その 2	PP 制水弁	50mm 4 基	348.8 m	17,798,000

令和 6 年度下永野配水管布設替工事	PP 制水弁	50mm 3 基	270.5 m	18,722,000
令和 6 年度仁神堂町配水管新設工事	PP 制水弁	50mm 1 基	12.1 m	1,463,000
令和 6 年度下粕尾配水管布設替工事その 3	PP 制水弁	50mm 1 基	144.3 m	7,975,000
令和 6 年度高谷配水管新設工事	PP 制水弁	50mm 2 基	182.7 m	7,524,000
令和 6 年度鳥居跡町配水管布設替工事	PP 制水弁	50mm 2 基	164.7 m	7,931,000
令和 6 年度上永野重要給水施設配水管布設事業舗装復旧工事	A=3,026	m <sup>2</sup>		20,988,000
令和 6 年度磯町配水管新設工事	PP 制水弁	50mm 2 基	112.7 m	4,378,000
令和 6 年度久野配水管布設替工事その 2【翌年度へ繰越】	PP 制水弁	50mm 5 基	406.2 m	18,865,000
令和 6 年度玉田町配水管布設替工事【翌年度へ繰越】	HPPE 制水弁	150mm 6 基	238.3 m	23,738,000
令和 6 年度下石川配水管新設工事【翌年度へ繰越】	HPPE 制水弁	100mm 5 基	178.5 m	12,199,000
令和 6 年度御成橋 1 丁目外重要給水施設配水管布設工事【翌年度へ繰越】	DIP 制水弁	400mm 4 基	277.5 m	98,010,000
令和 6 年度武子配水管新設工事【翌年度へ繰越】	HPPE 制水弁	100mm 4 基	413.1 m	17,402,000
令和 6 年度府所町配水管布設替工事【翌年度へ繰越】	PP 制水弁	50mm 1 基	37.8 m	3,366,000
令和 6 年度西鹿沼町配水管布設替工事【翌年度へ繰越】	HPPE 制水弁	100mm 5 基	182.3 m	15,290,000
令和 6 年度千渡配水管布設替工事その 2【翌年度へ繰越】	HPPE 制水弁	100mm 4 基	251.3 m	19,833,000
第 1 浄水場機械設備工事【繰越分】	紫外線照射装置 配水ポンプ	2 台 4 台	脱炭酸塔 1 基 送水ポンプ 2 台	591,734,000
第 5 浄水場機械設備工事【繰越分】	紫外線照射装置 内照式インライン接続型（クロス型）	2 台 1 式	配管	185,042,000
第 5 浄水場電気設備工事【繰越分】	受変電設備 電灯コンセント設備	1 式 1 式	発電機設備 1 式	204,721,000
第 3 浄水場 No. 3 配水ポンプ用インバータ更新工事【繰越分】	配水ポンプ用インバータ	1 台	3 相 200V、45kW	4,829,000
清洲第 1 浄水場配水池流量計更新工事【繰越分】	配水流量計 電磁式 φ80	1 式		3,366,000
口栗野第 2 浄水場紫外線処理施設設置工事	紫外線照射装置 内照式管路密閉型	2 台 1 式	配管	99,836,000
第 3 浄水場 No. 2 配水ポンプインバータ更新工事	配水ポンプ用インバータ	1 台	3 相 200V、45kW	4,972,000
下沢浄水場取水ポンプ更新工事	取水ポンプ φ80×0.61 m <sup>3</sup> /min×24m×3.7kW	1 台	配管 1 式	5,060,000
下沢浄水場濁度計更新工事	濁度計 表面錯乱光測定方式	1 式		7,216,000
第 4 浄水場蓄電池更新工事	蓄電池 ベント型焼結式アルカリ蓄電池	1 式		8,657,000



第3浄水場第2号取水ポンプ更新工事	取水ポンプ 1台 配管 1式 $\phi 100 \times 0.833 \text{ m}^3/\text{min} \times 17\text{m} \times 11\text{kW}$	2,871,000
第1浄水場電気設備工事【翌年度へ繰越】	受変電設備 1式 発電機設備 1式 運転操作設備 1式 計装設備 1式 監視制御設備 1式 場外取水設備 1式	427,900,000
粕尾第2浄水場No.1送水ポンプ更新工事【翌年度へ繰越】	取水ポンプ 1台 配管 1式 $\phi 100 \times \phi 65 \times 0.378 \text{ m}^3/\text{min} \times 73\text{m} \times 11\text{kW}$	5,918,000
永野浄水場浄水残留塩素計及び配水残留塩素計更新工事【翌年度へ繰越】	残留塩素計 2組 無試薬式カフリング装置付	5,533,000
第5浄水場場内配管工事【翌年度へ繰越】	配管工事 1式 仕切弁 4基 不断水仕切弁 2基	42,394,000
第5浄水場次亜注入設備更新工事【翌年度へ繰越】	次亜注入機 1台 次亜送風機制御盤 1面	42,790,000
第1浄水場場内配管工事【翌年度へ繰越】	配管工事 1式 送水流量計室設置工 1基	126,786,000
野尻浄水場回線変更に伴う既設盤改修工事【翌年度へ繰越】	監視制御装置 1式 既設盤改造 1式	4,950,000

#### 4 漏水の修繕件数

修繕箇所	件数
道路	202件
宅地内	115件
合計	317件

## 下水道事業関係

### 1 業務量

#### (1) 業務量

事 項	数 量
年度末水洗化人口	62,204 人
年度末水洗化戸数	27,243 戸
年間総処理水量	10,373,585 m <sup>3</sup>
年間有収水量	6,408,677 m <sup>3</sup>

#### (2) 収益的収支

##### ア 収益的收入 (税込)

区 分	金 額
事業収益	2,541,593,819 円
営業収益	1,194,874,072 円
営業外収益	1,346,719,747 円
特別利益	0 円

##### イ 収益的支出 (税込)

区 分	金 額
事業費用	2,239,115,314 円
営業費用	2,094,811,784 円
営業外費用	142,546,915 円
特別損失	1,756,615 円
予備費	0 円

#### (3) 資本的収支

##### ア 資本的收入 (税込)

区 分	金 額
資本的收入	695,102,680 円
企業債	284,300,000 円
出資金	105,828,000 円
負担金	16,839,180 円
補助金	288,135,500 円

##### イ 資本的支出 (税込)

区 分	金 額
資本的支出	1,590,477,201 円
建設改良費	642,938,503 円
企業債償還金	947,538,698 円

### 2 汚水処理の状況

#### (1) 公共下水道事業

##### ア 汚水の処理

区 分	黒川終末処理場		栗野 水処理センター		西沢 水処理 センター	古峰原 水処理 センター
	処理水量 (m <sup>3</sup> )	汚泥量 (t)	処理水量 (m <sup>3</sup> )	汚泥量 (t)	処理水量 (m <sup>3</sup> )	処理水量 (m <sup>3</sup> )
年合計	9,479,751	2171.98	401,611	114.35	149,999	6,950
日最大	65,480		1,820		882	60
日平均	25,972		1,100		411	19

※西沢水処理センター及び古峰原水処理センターの汚泥は、黒川終末処理場で処理を実施した。

イ 工事

(7) 污水管（污水樹）整備工事

(単位：円)

工 事 件 名	工事の主な内容	工事費
公共下水道污水管布設工事 第 318-3 工区	施工延長 85.4 m Φ 200VU 80.9 m 1 号マンホール 5 箇所	8,107,000
公共下水道污水管布設工事 第 312-3 工区	施工延長 121.1 m Φ 200VU 38.4 m 1 号マンホール 4 箇所	19,976,000
公共下水道污水管布設工事 第 29 工区	施工延長 35.0 m Φ 200VU 34.1 m 1 号マンホール 2 箇所 公共污水樹 1 箇所	4,895,000
公共下水道污水管布設工事 第 144 工区	施工延長 31.0 m Φ 200VU 29.2 m 1 号マンホール 2 箇所	3,685,000
下武子第 1 マンホールポンプ 污水管布設工事	施工延長 35.1 m φ 75PE 29.1 m 2 号マンホール 1 箇所 レジンマンホール 1 箇所	13,431,000
下武子第 3 マンホールポンプ 污水管布設工事	施工延長 78.6 m Φ 75PE 76.5 m 2 号マンホール 1 箇所 レジンマンホール 1 箇所	9,317,000
下武子第 1 マンホールポンプ 設置工事	マンホールポンプ 1 箇所	14,443,000
下武子第 3 マンホールポンプ 設置工事	マンホールポンプ 1 箇所	15,169,000
公共下水道污水樹設置工事 3 件	44 箇所	14,146,000
公共下水道污水管布設工事 第 325-1 工区【繰越分】	施工延長 224.7 m Φ 200VU 221.1 m 1 号マンホール 4 箇所	14,311,000
公共下水道污水管布設工事 第 323 工区【繰越分】	施工延長 159.4 m Φ 350VU 100.0 m Φ 200VU 54.9 箇所 1 号マンホール 5 箇所	19,701,000
公共下水道污水管布設工事 第 1 工区【繰越分】	施工延長 38.5 m Φ 200VU 37.9 m レジンマンホール 1 箇所	4,004,000
公共下水道污水管布設工事 第 24 工区【繰越分】	施工延長 9.9 m Φ 200VU 9.3 m レジンマンホール 1 箇所 公共污水樹 1 箇所	2,145,000
公共下水道污水管布設工事 第 27 工区【繰越分】	施工延長 70.4 m Φ 200VU 69.5 m 1 号マンホール 2 箇所 公共污水樹 2 箇所	5,511,000

公共下水道污水管布設工事 第 25 工区【繰越分】	施工延長	66.3 m	7,194,000
	Φ 200VU	64.5 m	
	1 号マンホール	3 箇所	
公共下水道管布設替工事 (西茂呂 3 丁目)【繰越分】	施工延長	108.0 m	10,604,000
	Φ 200VU	105.3 m	
	1 号マンホール	3 箇所	
公共下水道奈佐原マンホール ポンプ場改修工事【繰越分】	人孔更生	1 箇所	12,980,000
	蓋取替え	1 箇所	
公共下水道污水管布設工事 第 52 工区【翌年度へ繰越】	施工延長	18.0 m	2,123,000
	Φ 200VU	17.6 m	
	0 号マンホール	1 箇所	
	公共汚水樹	1 箇所	
公共下水道污水管布設工事 第 304 工区【翌年度へ繰越】	施工延長	16.3 m	2,101,000
	Φ 200VU	15.6 m	
	0 号マンホール	1 箇所	
	公共汚水樹	1 箇所	
公共下水道汚水樹設置工事 1 件 【翌年度へ繰越】		14 箇所	4,169,000
計 22 件			188,012,000

(イ) 雨水管建設工事

(単位：円)

工 事 件 名	工事の主な内容	工事費
樺山町地内調整池改良工事	防草コンクリート 72 m <sup>2</sup>	781,000
朝日雨水第一幹線植樹帯 撤去工事【繰越分】	防草コンクリート 17 箇所	1,265,000
千渡調整池外構工事【繰越分】	防草シート 675 m <sup>2</sup>	4,587,000
	アスファルト舗装 336 m <sup>2</sup>	
千手雨水第一幹線樋門整備工事 【翌年度へ繰越】	施工延長 27.4 m	94,490,000
	排水樋門 1 箇所	
	フラップゲート 1 箇所	
計 4 件		101,123,000

(ウ) 処理場施設維持管理工事

工 事 件 名	工事の主な内容	工事費
御成橋上マンホールポンプ場汚 水ポンプ交換工事	汚水ポンプ 交換 1 式	3,135,000
楡木マンホールポンプ場汚水ポ ンプ交換工事	汚水ポンプ 交換 1 式	6,963,000
計 2 件		10,098,000

ウ 委託

(7) 管渠施設管理に関する委託料

- ・ 2件 18,238,000円【繰越分】
- ・ 10件 91,644,000円
- ・ 1件 19,800,000円【翌年度へ繰越】

管渠施設整備に関する委託料

- ・ 2件 22,715,000円【繰越分】
- ・ 3件 14,746,600円
- ・ 1件 1,562,000円【翌年度へ繰越】

(イ) 処理場施設管理に関する委託料

- ・ 1件 2,357,290円【繰越分】
- ・ 25件 226,501,092円
- ・ 1件 10,585,309円【翌年度へ繰越】

処理場施設整備に関する委託料

- ・ 2件 380,700,000円【繰越分】
- ・ 1件 29,800,000円
- ・ 1件 200,000,000円【翌年度へ繰越】

エ 修繕

(7) 管渠施設に関する修繕料

- ・ 40件 28,899,333円

(イ) 処理場施設に関する修繕料

- ・ 22件 45,350,250円
- ・ 1件 12,650,000円【翌年度へ繰越】

(2) 農業集落排水処理施設

ア 汚水の処理

区分	下南摩		酒野谷		菊沢西		北半田	
	処理水量 (m <sup>3</sup> )	汚泥量 (t)	処理水量 (m <sup>3</sup> )	汚泥量 (t)	処理水量 (m <sup>3</sup> )	汚泥量 (t)	処理水量 (m <sup>3</sup> )	汚泥量 (t)
年合計	53,319	21.23	69,554	14.72	128,349	8.55	84,052	3.10
日最大	362		223		627		321	
日平均	146		191		352		230	

イ 委託

- (7) 処理場施設管理に関する委託料 9件 19,187,796円

ウ 修繕

- (7) 処理場施設管理に関する修繕料 3件 5,473,600円

その他事業関係

1 地域下水処理施設維持管理

(1) 汚水の処理

区分	流通センター地域下水処理施設	
	処理水量(m³)	汚泥量(t)
年合計	20,702	0.00
日最大	109	
日平均	57	

(2) 修繕

処理場施設管理に関する修繕料      1 件      9 4 3 , 1 4 0 円

(3) 委託

処理場施設管理に関する委託料      5 件      1 0 , 2 1 9 , 0 0 0 円

2 合併処理浄化槽設置費補助制度

(1) 補助対象区域・・・次の区域を除く鹿沼市内

公共下水道認可区域

農業集落排水事業処理区域

地域下水処理施設対象区域

(2) 補助金額

ア 合併処理浄化槽設置費補助金

5 人槽      3 3 2 , 0 0 0 円

7 人槽      4 1 4 , 0 0 0 円

1 0 人槽      5 4 8 , 0 0 0 円

イ 単独処理浄化槽撤去補助金

一定の条件のもと、5 0 , 0 0 0 円を限度として助成する。

ウ 宅内配管工事補助金

単独処理浄化槽から合併処理浄化槽に設置替えする場合、3 0 0 , 0 0 0 円を限度として助成する。

(3) 実績

区 分	件 数(件)	金 額(円)
合併処理浄化槽設置費補助金	81	29,650,000
単独処理浄化槽撤去費補助金	28	1,400,000
宅内配管工事費補助金	35	10,500,000
計	—	41,550,000

### 3 公共設置型浄化槽保守管理業務委託

市が市民の家庭に設置した公共設置型浄化槽を維持管理するため、業者に委託するものであり、所管する上南摩地区80基、東大芦地区63基、合計143基の維持管理を実施した。

#### (1) 浄化槽使用料（月額税抜）

5人槽	3,800円
7人槽	4,300円
10人槽	4,900円

#### (2) 委託内容

委託業務名	場所	期間	金額(円)
上南摩地区公共設置型浄化槽保守管理業務委託	上南摩地区	R6.4.1～ R7.3.31	3,498,000
東大芦地区公共設置型浄化槽保守管理業務委託	東大芦地区	R6.4.1～ R7.3.31	2,739,000
計			6,237,000

### 4 雨水活用設備（雨水貯留槽・雨水浸透桝）設置費補助制度

雨水の流出の抑制及び雨水の有効利用の促進を図るため、雨水活用設備（雨水貯留槽・雨水浸透桝）を設置する者に補助金を交付する。

#### (1) 補助対象区域

雨水貯留槽	鹿沼市の全域
雨水浸透桝	鹿沼市の市街化区域又は用途地域（口栗野の一部）

#### (2) 補助金額

雨水貯留槽	市販製品は、経費の2分の1以内で上限30,000円 自主製作品は、5,000円
雨水浸透桝	単独で設置の場合は、経費の2分の1以内で上限50,000円 集団で設置の場合は、経費の2分の1以内で上限70,000円

#### 実績

区分	件数(件)	金額(円)
雨水貯留槽設置費補助金	5	150,000
雨水浸透桝設置費補助金	0	0
計	5	150,000

### 5 水洗化普及

#### (1) 処理区域内状況

下水を公共下水道に流入することができる地域の戸数・人口

戸数	27,749戸
人口	62,662人

#### (2) 処理区域内水洗化

処理区域内において公共下水道に流入している戸数・人口

戸数	26,256戸
人口	59,709人

(3) 処理区域内未水洗化

処理区域内において公共下水道に接続していない戸数・人口

戸 数                1, 4 9 3 戸

人 口                2, 9 5 3 人

(4) 水洗化率

処理区域内において公共下水道に流入している戸数・人口の割合

戸 数                9 4 . 6 %

人 口                9 5 . 3 %

(5) 水洗便所設置補助金交付状況

下水道処理区域内の水洗化を普及・促進するため、くみ取り式便所を水洗便所に改造する工事を行う場合や、浄化槽を廃止して接続工事をする場合、1 件当たり 1 3, 5 0 0 円の補助金を交付する。(供用開始から 3 年以内の区域)

件 数                3 件

金 額                4 0, 5 0 0 円

(6) 水洗便所改造資金貸付状況

下水道処理区域内の水洗化を普及・促進するため、くみ取り式便所を水洗便所に改造する工事をした場合、1 か所 2 6 0, 0 0 0 円以内、2 か所 4 4 0, 0 0 0 円以内、浄化槽を廃止して接続工事をする場合、1 4 0, 0 0 0 円以内の改造資金の無利子貸付を行う。

件 数                0 件

金 額                0 円



# 第 13 章

消

防

## 第 1 3 章 消 防

### 消防本部

#### 1 組織

(令和 6 年 4 月 1 日現在)

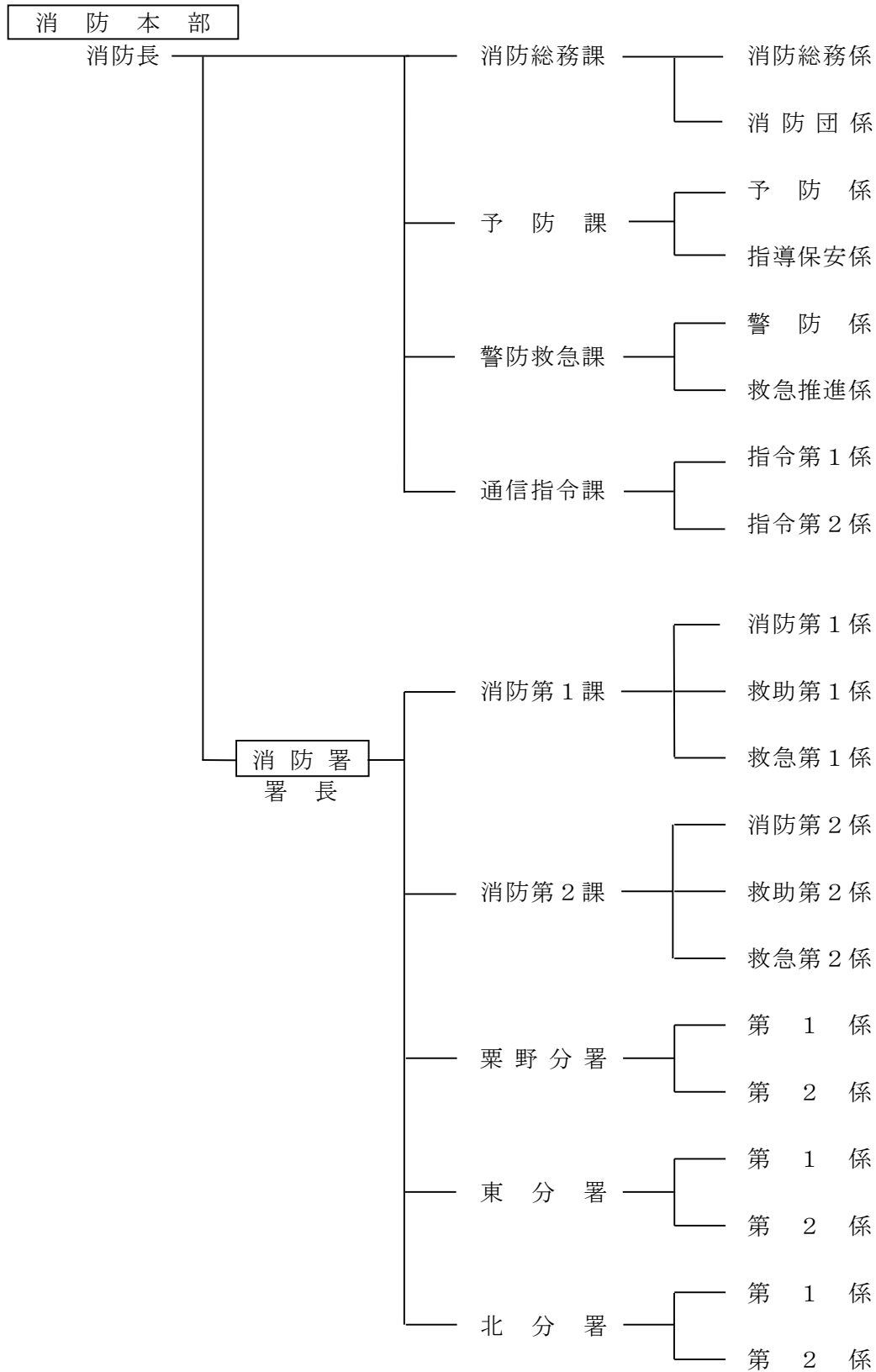

## 2 施設と車両

### (1) 車両配置状況

(令和6年4月1日現在)

種 別 所 属	消 防 ポ ン プ 自 動 車	水 槽 付 消 防 車	大 型 水 槽 車	化 学 消 防 車	高 規 格 救 急 車	は し ご 車	救 助 工 作 車	指 揮 車	指 令 広 報 車	広 報 車	査 察 車	そ の 他 車 両
消 防 本 部										2	2	6
消 防 署	1	2	2		3	1	1	1	1			3
栗 野 分 署	1	1			1				1			
東 分 署	1			1	1				1			
北 分 署	1	1			1				1			
合 計 ( 台 )	4	4	2	1	6	1	1	1	4	2	2	9

## 3 火災概況

### (1) 火災件数と損害額

区 分 年 中	件 数 ( 件 )	損 害 見 積 額 ( 千 円 )
R 5	4 6	1 8 5 , 7 8 5
R 6	3 7	8 0 , 2 1 2
比 較	△ 9	△ 1 0 5 , 5 7 3

### (2) 火災による損害

区 分 年 中	死 傷 者 数 ( 人 )		損 害 棟 数 ( 棟 )			
	死 者	負 傷 者	全 焼	半 焼	部分焼	ぼや
R 5	2	4	1 1	0	1 0	5
R 6	1	4	1 1	0	8	8
比 較	△ 1	0	0	0	△ 2	3

### (3) 月別火災件数

月 年 中	1	2	3	4	5	6	7	8	9	10	11	12	計
R 5	5	9	5	3	3	1	4	4	2	3	5	2	46
R 6	5	6	5	4	3	1	1	1	1	3	5	2	37
比 較	0	△ 3	0	1	0	0	△ 3	△ 3	△ 1	0	0	0	△ 9

## (4) 原因別火災件数

原因別 \ 年 中	R 5	R 6	比較	原因別 \ 年 中	R 5	R 6	比較
たばこ	2	0	△ 2	ストーブ	0	0	0
たき火	10	6	△ 4	マッチ・ライター	0	3	3
火遊び	0	0	0	煙突・煙道	0	0	0
こんろ	1	3	2	電灯・電話等の配線	5	3	△ 2
こたつ	0	0	0	電気機器・装置配線器具	3	3	0
放火（疑含む）	4	0	△ 4	その他	14	13	△ 1
風呂かまど	0	0	0	不明・調査中	6	5	△ 1
炉・焼却炉	1	1	0	計	46	37	△ 9

## 4 出動状況

出動種別 \ 年 中		R 5	R 6	比較
火災出動		80件	45件	△ 35件
救急出動	出動件数	4,906件	4804件	△ 102件
	搬送件数	4,392件	4295件	△ 97件
	搬送人員	4,440人	4321人	△ 119人
救助出動	出動件数	78件	67件	△ 11件
	救助件数	43件	33件	△ 10件
	救助人員	41人	29人	△ 12人

## 5 事業

事業名	事業の概要	対象	実施時期
鹿沼市防災会議	水防計画の見直し	委員	R7. 1. 21

# 消防団

## 1 組織

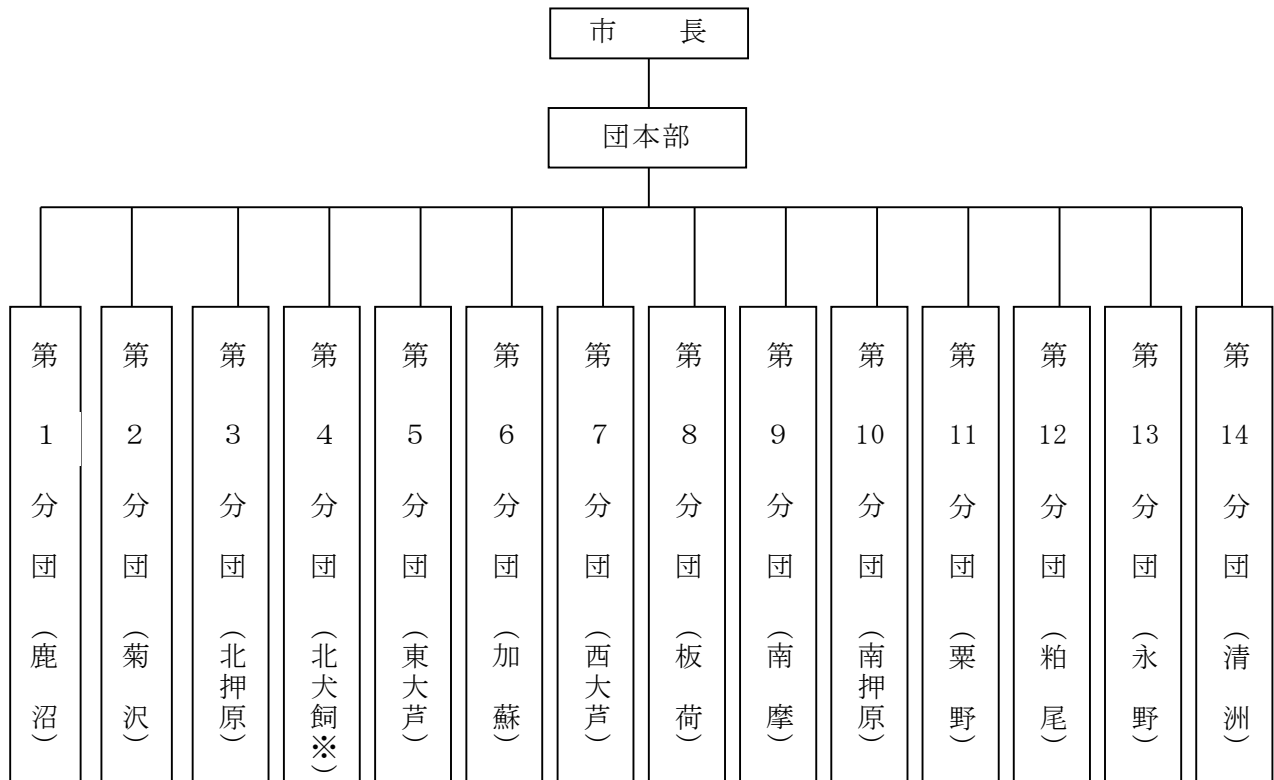

※ 東部台地区を含む。

## 2 消防団の現勢

(令和6年4月1日現在)

区分 分団別	人 口	世帯数	団 員 数		団 員 平均年齢	団員一人当たり	
			定数	実員		人 口	世帯数
団 本 部			36	23	46.9		
第 1 分団	22,307	10,085	48	31	43.0	720	325
第 2 分団	13,704	5,888	60	56	35.7	245	105
第 3 分団	11,078	4,629	61	59	36.7	188	78
第 4 分団	25,614	11,258	65	68	41.5	377	166
第 5 分団	2,922	1,212	48	48	37.2	61	25
第 6 分団	1,722	738	46	43	44.3	40	17
第 7 分団	664	320	46	43	44.2	15	7
第 8 分団	1,526	678	51	45	40.4	34	15
第 9 分団	2,759	1,174	48	39	40.9	71	30
第 10 分団	3,824	1,583	52	51	38.5	75	31
第 11 分団	2,679	1,110	60	60	43.9	45	19
第 12 分団	1,237	522	58	55	41.5	22	9
第 13 分団	989	458	43	44	43.0	22	10
第 14 分団	2,386	1,005	48	48	42.9	50	21
計	93,411	40,660	770	713	41.4	131	57

### 3 車両と器具配置状況

(令和6年4月1日現在)

所 属 種 別	団 本 部	第 1 分 団	第 2 分 団	第 3 分 団	第 4 分 団	第 5 分 団	第 6 分 団	第 7 分 団	第 8 分 団	第 9 分 団	第 10 分 団	第 11 分 団	第 12 分 団	第 13 分 団	第 14 分 団	計 (台)
消防ポンプ 自動車		3	2	2	3	2	2	1	1	3	1	2	2	1	3	28
小型動力ポンプ 積 載 車	1		2	2	2	1		1	1		3	2	1	2		18
小型動力ポンプ 搬 送 車	1						1	1	1				1			5
その他の 車 両	2															2
受 令 機	4	3	4	4	5	3	3	3	3	3	4	4	4	3	3	53

### 4 表彰

令和7年1月13日(消防出初式)

#### ア 栃木県知事表彰

模範消防団員

第6分団 分団長 若林 厚  
第14分団 分団長 臼井 大史

#### イ 栃木県消防協会長表彰並びに鹿沼市長表彰

永年勤続団員(25年) 団本部 副団長 大貫 孝之 他2名  
永年勤続団員(20年) 団本部 副団長 小林 紀雄 外8名  
永年勤続団員(15年) 第1分団 副分団長 長谷川 大輔 外22名  
永年勤続団員(10年) 第2分団 分団長 小峯 弘滝 外37名

#### ウ 栃木県消防協会上都賀支部長表彰

優良団員 第2分団 副分団長 大塚 菊雄 外19名  
永年勤続団員(5年) 第2分団第4部 部長 熊倉 正也 外30名

#### エ 鹿沼市長表彰

無火災分団(1年間) 第7分団  
第11分団  
第13分団

#### オ 鹿沼市消防団長表彰

感謝状贈呈 前第2分団 分団長 平井 丈基  
前第4分団 分団長 高橋 充  
前第7分団 分団長 上澤 佑治  
前第9分団 分団長 嶋田 拓未  
前第10分団 分団長 寺内 克典

## 5 研修及び訓練

実施月日	研修及び訓練	場 所	参加人数等
R6. 4. 7～R6. 5. 26	ポンプ取扱研修会	各会場 (7 か所)	分団長以下 378名
R6. 4. 21	辞令交付式及び初任教育	消防本部	分団長以下 55名
R6. 6. 1～R6. 6. 2	幹部視察研修	石川県	副分団長以上 33名
R6. 6. 23	幹部教育	消防本部	班長以上 175名
R6. 7. 4～R6. 7. 5	上都賀支部幹部視察研修	宮城県	副団長以上 4名
R6. 7. 28	夏期消防訓練	各会場 (4 か所)	分団長以下 414名 (支援団員は除く。)
R6. 9. 19	第29回全国女性消防団員活性化とちぎ大会	宇都宮市	団長以下 14名
R6. 10. 4	栃木県消防大会	消防学校	副団長以上 4名
R6. 10. 25	栃木県消防殉職者等慰霊祭	消防学校	副団長以上 4名
R7. 1. 9～R7. 1. 10	指導員養成研修	消防学校	本部分団長 1名
R7. 1. 26	文化財防火デー消防訓練	日吉神社	団長以下 22名
R7. 2. 7	栃木県消防団長等研修会	宇都宮市	団長 1名
R7. 3. 7～R7. 3. 8	消防学校幹部教育現場指揮	消防学校	部長以下 5名
R7. 3. 11	消防学校基礎教育	消防学校	班長以下 10名
R7. 3. 14～R7. 3. 15	消防学校幹部教育分団指揮	消防学校	副分団長以下 5名

## 6 点検等

### (1) 通常点検

令和6年10月20日から11月10日の間に方面隊ごとに実施

出場団員 447名

### (2) 消防出初式

令和7年1月13日 第一会場：かぬまケーブルテレビホールにて実施（表彰式）

第二会場：古峯原宮通りにて実施（分列行進）

出場団員 353名

## 7 消防団出動状況

年 度		R 5	R 6	比較
出動区分	出動件数	31件	40件	9件
	出動人員	596人	810人	214人
風水害等の災害出動	出動件数	4件	4件	0件
	出動人員	73人	214人	141人
その他出動 (広報・点検訓練等)	出動件数	202件	193件	△9件
	出動人員	6, 477人	6, 226人	△251人
合 計	出動件数	237件	237件	0件
	出動人員	7, 146人	7, 250人	104人

消防施設

1 水利施設

(令和6年4月1日現在)

種 別 地区別	消 火 栓			防 火 水 そ う				防 火 井 戸	計
	地上式	地下式	計	40m <sup>3</sup> 未満	40m <sup>3</sup> 以上	100m <sup>3</sup> 以上	計		
鹿 沼		331	331	28	(9)23	(6)6	(15)57		388
菊 沢		199	199	21	(11)28		(11)49		248
北 押 原		175	175	26	(4)8	(1)1	(5)35		210
北 犬 飼		251	251	17	(17)30		(17)47		298
東 部 台	1	117	118	10	(2)12	(1)1	(3)23		141
東 大 芦		68	68	6	2		8		76
加 蘇		33	33	11	(1)5		(1)16		49
西 大 芦				1	(4)18		(4)19		19
板 荷		6	6	5	(3)17		(3)22		28
南 摩		61	61	4	(14)19		(14)23	4	88
南 押 原		101	101	15	(4)10		(4)25	1	127
栗 野	1	44	45	(1)12	(5)22		(6)34	2	81
粕 尾		25	25	2	(2)14		(2)16		41
永 野		29	29	2	(4)16		(4)18		47
清 洲		72	72	6	(6)19		(6)25	2	99
計	2	1,512	1,514	(1)166	(86)243	(8)8	(95)417	9	1,940

( ) 内の数字は耐震性防火水そう



## 第 14 章

# 教 育 委 員 会

## 第 1 4 章 教育委員会

### 教育総務課関係

#### 1 教育委員会委員

##### (1) 組織

職 名	氏 名	備 考
教 育 長	中 村 仁	
教育長職務代理者	倉 松 俊 弘	
委 員	平 野 美 恵	
委 員	宮 田 里 枝	
委 員	伊 矢 野 洋 一	

##### (2) 会議

- ア 令和 6 年第 5 回鹿沼市教育委員会（4 月 1 8 日）
  - 議案第 3 4 号 鹿沼市奨学生の決定について
  - 議案第 3 5 号 鹿沼市教育支援委員会委員の委嘱について
  - 議案第 3 6 号 鹿沼市立図書館協議会委員の任命について
- イ 令和 6 年第 6 回鹿沼市教育委員会（5 月 1 6 日）
  - 議案第 3 7 号 鹿沼市いじめ問題対策連絡協議会の委員の委嘱、任命について
  - 議案第 3 8 号 鹿沼市立川上澄生美術館運営委員会委員の委嘱について
  - 議案第 3 9 号 「鹿沼市立小中学校教職員の異動」について
- ウ 令和 6 年第 7 回鹿沼市教育委員会（6 月 2 0 日）
  - 議案第 4 0 号 学校運営協議会委員の任命について
  - 議案第 4 1 号 鹿沼市社会教育委員の委嘱について
  - 議案第 4 2 号 鹿沼市学校給食共同調理場運営協議会委員の委嘱について
- エ 令和 6 年第 8 回鹿沼市教育委員会（7 月 2 6 日）
  - 議案第 4 3 号 令和 7 年度使用教科用図書（中学校各教科・特別支援学級用）の採択について
  - 議案第 4 4 号 学校運営協議会委員の任命について
  - 議案第 4 5 号 有形文化財の指定に対する諮問について
- オ 令和 6 年第 9 回鹿沼市教育委員会（8 月 1 9 日）
  - 議案第 4 6 号 令和 6 年度鹿沼市一般会計補正予算第 3 号（教育委員会関係）について
  - 議案第 4 7 号 鹿沼市教育支援委員会委員の委嘱について
  - 議案第 4 8 号 有形文化財の指定に対する諮問について
  - 議案第 4 9 号 鹿沼市立川上澄生美術館運営委員会委員の委嘱及び任命について
- カ 令和 6 年第 1 0 回鹿沼市教育委員会（9 月 2 0 日）
  - 議案第 5 0 号 鹿沼市奨学生の決定について
- キ 令和 6 年第 1 1 回鹿沼市教育委員会（1 0 月 2 4 日）
  - 議案第 5 1 号 鹿沼市奨学生の決定について
  - 議案第 5 2 号 鹿沼市立小中学校通学区域審議会委員の委嘱について
  - 議案第 5 3 号 鹿沼市都市公園条例の一部改正について
  - 議案第 5 4 号 鹿沼市立川上澄生美術館運営委員会委員の委嘱及び任命について
- ク 令和 6 年第 1 2 回鹿沼市教育委員会（1 1 月 1 4 日）
  - 議案第 5 5 号 令和 6 年度鹿沼市一般会計補正予算第 6 号（教育委員会関係）について
  - 議案第 5 6 号 「鹿沼市立小中学校再編計画」の策定について

- 議案第 57 号 「鹿沼市立小中学校再編計画 前期実施プラン」の策定について
- ケ 令和 7 年第 1 回鹿沼市教育委員会（1 月 23 日）
- 議案第 1 号 鹿沼市立小中学校の管理運営に関する規則の一部改正について
- 議案第 2 号 令和 7 年度 鹿沼市立中学校就学指定校の変更について
- 議案第 3 号 有形文化財の指定に対する諮問について
- コ 令和 7 年第 2 回鹿沼市教育委員会（2 月 6 日）
- 議案第 4 号 令和 7 年度一般会計予算（教育委員会関係）について
- 議案第 5 号 令和 6 年度鹿沼市一般会計補正予算第 8 号（教育委員会関係）について
- 議案第 6 号 鹿沼市立小中学校教職員定期異動について
- 議案第 7 号 令和 7 年度鹿沼市立小中学校就学指定校の変更について
- 議案第 8 号 鹿沼市立川上澄生美術館館長の委嘱について
- サ 令和 7 年臨時鹿沼市教育委員会（2 月 28 日）
- 議案第 9 号 令和 7 年度鹿沼市一般会計補正予算第 1 号（教育委員会関係）について
- 議案第 10 号 令和 6 年度鹿沼市一般会計補正予算第 9 号（教育委員会関係）について
- シ 令和 7 年第 3 回鹿沼市教育委員会（3 月 27 日）
- 議案第 11 号 令和 7 年度 鹿沼市教育委員会基本方針を定めることについて
- 議案第 12 号 鹿沼市教育委員会事務局及び機関の組織等に関する規則の一部改正について
- 議案第 13 号 鹿沼市外国語指導助手の採用について
- 議案第 14 号 鹿沼市教員業務支援員の採用について
- 議案第 15 号 鹿沼市公立学校非常勤講師の採用について
- 議案第 16 号 鹿沼市教育相談専門員の採用について
- 議案第 17 号 鹿沼市総合教育研究所教育支援センター長の採用について
- 議案第 18 号 鹿沼市いじめ問題対策委員会における委員の委嘱について
- 議案第 19 号 鹿沼市いじめ問題対策連絡協議会の委員の委嘱、任命について
- 議案第 20 号 鹿沼市会計年度任用職員（学校図書館支援員）の採用について
- 議案第 21 号 学校運営協議会委員の任命について
- 議案第 22 号 鹿沼市社会教育委員の委嘱について
- 議案第 23 号 鹿沼市生涯学習指導員の任用について
- 議案第 24 号 鹿沼市社会教育指導員の任用について
- 議案第 25 号 鹿沼市自然体験交流センター管理者の採用について
- 議案第 26 号 鹿沼市自然体験交流センター会計年度任用職員（事務補助職員・養護教諭職員・宿直員・軽作業員）の任用について
- 議案第 27 号 鹿沼市文化財保護審議会委員の委嘱について
- 議案第 28 号 令和 7・8 年度鹿沼市スポーツ推進委員の委嘱について
- 議案第 29 号 教育委員会職員の任免について

(3) 教育委員会委員の管内学校等訪問の実施状況

実施月日	学 校 等 名
R6. 11. 14	アメニティホーム、栗野小学校、栗野中学校

## 2 総務

### (1) 条例、規則等の制定改正

件 名	制定改正等の別	公布月日
鹿沼市教育委員会の所管する手続等に係る情報通信技術を活用した行政の推進に関する規則の交付	制定	R6. 7. 30
鹿沼市立小中学校の管理運営に関する規則の一部を改正する規則の交付	一部改正	R7. 1. 29
鹿沼市立図書館条例施行規則の一部を改正する規則の交付	一部改正	R7. 3. 17
鹿沼市立図書館条例施行規則の一部を改正する規則の交付	一部改正	R7. 3. 18
鹿沼市教育委員会事務局及び機関の組織等に関する規則の交付	一部改正	R7. 3. 31

### (2) 文書收受発送件数 2, 5 7 2 件

### (3) 告示

総件数	1 6 件
招集等告示	1 1 件
規則等告示	5 件

### (4) 奨学金貸付回収状況

#### ア 奨学金貸付状況

区 分	貸 付 額			
	令和 5 年度奨学金貸付額		令和 6 年度奨学金貸付額	
大 学 生	143 人	66, 260, 000 円	138 人	63, 300, 000 円
高 校 生	11 人	1, 980, 000 円	12 人	2, 070, 000 円
計	154 人	68, 240, 000 円	150 人	65, 370, 000 円
備 考	令和 6 年度新規貸付者数 大学生 39 人 高校生 2 人			

#### イ 奨学金回収状況

区 分	回 収 額			
	令和 5 年度奨学金回収額		令和 6 年度奨学金回収額	
大 学 生	479 人	128, 328, 040 円	443 人	103, 587, 140 円
高 校 生	16 人	1, 265, 375 円	13 人	1, 252, 300 円
計	495 人	129, 593, 415 円	456 人	104, 839, 440 円

#### ウ 高等学校入学準備金貸付・回収状況（令和 6 年度）

貸付	0 件	0 円
回収	1 件	5, 0 0 0 円

### 3 学校施設

#### (1) 取得教育財産

##### ア 東中学校

弓道場改築 木造平屋建 64 m<sup>2</sup> 3 棟合計 64,878,000 円

的場改築 鉄筋コンクリート造一部木造 38 m<sup>2</sup>

部室改築 木造平屋建 73 m<sup>2</sup>

#### (2) 営繕及び工事

##### ア 小学校

学 校 名	工 事 名	金 額
中 央 小 学 校	火災感知器交換工事	935,000 円
東 小 学 校	鳥小屋解体工事	305,800 円
菊 沢 東 小 学 校	給水設備外改修工事（第 1 期）（建築工事）	68,068,000 円
〃	給水設備外改修工事（第 1 期）（機械設備工事）	64,757,000 円
菊沢東小学校外 3 校	消防設備改修工事	205,700 円
菊 沢 西 小 学 校	屋内運動場アンプ改修工事	319,000 円
池 ノ 森 小 学 校	トイレ洋式化工事	879,560 円
さつきが丘小学校	門扉及びフェンス設置工事	2,607,000 円
みどりが丘小学校	給水設備外改修工事（第 1 期）（建築工事）	79,497,000 円
〃	給水設備外改修工事（第 1 期）（機械設備工事）	70,752,000 円
北 押 原 小 学 校	屋内運動場妻側ガラス面フィルム貼工事	2,673,000 円
〃	電灯用変圧器改修工事	1,826,000 円
加園小学校外 4 校	消防設備改修工事	256,960 円
小 学 校	ガス漏れ警報器改修工事（北犬飼地区）	491,700 円

##### イ 中学校

東 中 学 校	部室解体工事	1,150,600 円
〃	弓道場解体工事	1,192,400 円
〃	弓道場・部室改築工事	64,878,000 円
北 中 学 校	放送設備改修工事	2,651,000 円
北 押 原 中 学 校	防球ネット改修工事	4,444,000 円
南 摩 中 学 校	門扉設置工事	1,947,000 円
中 学 校	ガス漏れ警報器改修工事（北犬飼地区）	135,300 円

## 学校再編推進室関係

### 1 学校再編

#### (1) 鹿沼市立小中学校適正配置等検討委員会の開催

鹿沼市立小中学校適正配置等検討委員会とは、本市の小中学校におけるより良い教育環境を整備し、充実した学校教育の実現のため、小中学校の適正な規模及び配置について検討するものである。

日付	内容
R5. 6	第 1 回鹿沼市立小中学校適正配置等検討委員会 ・旧計画(適正配置等基本計画)の内容及び進捗状況 ・児童生徒数の推移、将来見込み ・今後のスケジュールと検討内容
R5. 8	第 2 回鹿沼市立小中学校適正配置等検討委員会 ・新計画の位置付け、考え方 ・アンケート調査の実施
R5. 9	第 3 回鹿沼市立小中学校適正配置等検討委員会 ・適正配置の考え方 ・アンケート調査の実施
R5. 12	第 4 回鹿沼市立小中学校適正配置等検討委員会 ・アンケート調査の結果 ・学校再編計画骨子(案)
R6. 6	第 5 回鹿沼市立小中学校適正配置等検討委員会 ・学校再編に対する提言書の検討
R6. 7	第 6 回鹿沼市立小中学校適正配置等検討委員会 ・学校再編に対する提言書の検討 ・教育長への提言

#### (2) 鹿沼市立小中学校再編計画及び前期実施プラン

##### ア これまでの経過

日付	内容
R5. 9～R5. 10	小中学校保護者・学校運営協議会を対象に、学校再編についての意識調査を目的としたアンケート調査を実施
R6. 1	学校再編計画骨子(案)の策定
R6. 2～R6. 4	学校再編計画骨子(案)に対する小中学校保護者・学校運営協議会向け意見交換会の開催 ※市内全 10 中学校区で開催
R6. 4～R6. 6	学校再編計画骨子(案)に対する地域住民向け意見交換会の開催 ※市内全 15 地区で開催(14 地区+中央、東部、北部は合同開催)
R6. 8	鹿沼市立小中学校再編計画(案)及び前期実施プラン(案)の決定
R6. 9～R6. 10	計画案に対するパブリックコメントの実施
R6. 11	鹿沼市立小中学校再編計画及び前期実施プランの策定及び公表
R7. 1～R7. 2	鹿沼市立小中学校再編計画に対する説明会の開催 ※再編対象となる市内 13 地区で開催

イ 再編方針(R6.11時点)

No	地区名	学校名	学校規模	目指す再編方針	年度
1	東大芦 加蘇	西小学校 加園小学校	適正規模 小規模	西小学校の校舎を活用し、西小学校、加園小学校の統合を推進します。	統合年度 R9
2	鹿沼 加蘇	西中学校 加蘇中学校	適正規模 小規模	西中学校の校舎を活用し、西中学校、加蘇中学校の統合を推進します。	統合年度 R9
3	栗野 清洲  永野 粕尾	栗野小学校 清洲第1小学校 清洲第2小学校 永野小学校 粕尾小学校	適正規模 小規模 小規模 小規模 小規模	栗野小学校の校舎を活用し、栗野小学校、清洲第1小学校、清洲第2小学校、永野小学校、粕尾小学校の統合を推進します。	統合年度 R10
4	南摩	南摩小学校 上南摩小学校 南摩中学校	小規模 小規模 小規模	南摩小学校、上南摩小学校、南摩中学校の近隣校との統合に向けた検討を行います。	目標年度 R10
5	板荷	板荷小学校 板荷中学校	小規模 小規模	板荷小学校、板荷中学校の近隣校との統合に向けた検討を行います。	目標年度 R10
6	南押原	南押原小学校 楡木小学校 (みなみ小学校の一部) 南押原中学校	小規模 小規模 (適正規模)  適正規模	既存校舎を活用し、南押原小学校、楡木小学校、みなみ小学校(南上野町)を統合し、南押原中学校との小中一貫教育の実施を推進します。	目標年度 R11
7	北犬飼	石川小学校 津田小学校 池/森小学校 (さつきが丘小学校の一部) 北犬飼中学校	適正規模 適正規模 小規模 (大規模)  適正規模	校舎を新築し、石川小学校、津田小学校、池/森小学校、さつきが丘小学校(茂呂)を統合し、北犬飼中学校との義務教育学校の新設を推進します。	目標年度 R14

(3) 地区検討会

地区検討会は、地区内の学校再編に対する意見が分かれている場合に、地区としての方向性を検討する組織であり、地区内の各種団体の代表者により構成される。

地区名	日付	内容
南摩地区	R6.6～R6.12	南摩地区の学校再編に関する検討会による検討 ・計5回の会議を開催 ・2回の保護者対象アンケート調査を実施
	R7.1	検討会から要望書の提出
板荷地区	R6.8～R6.12	板荷地区の学校の在り方検討会による検討 ・計4回の会議を開催
	R6.12	検討会から要望書の提出

学校教育課関係

1 学校教育

(1) 学校教育では、鹿沼市教育目標及び第2次鹿沼市教育ビジョンに基づき、次の7項目を学校教育の努力点とした。

- 1 確かな学びを育む教育の充実
- 2 豊かな心を育む教育の充実
- 3 健やかな身体を育む教育の充実
- 4 時代に即した教育課題への対応
- 5 一人一人を大切にし、可能性を伸ばす教育の充実
- 6 地域とともにある学校づくりの推進
- 7 学校の組織力の向上

(2) 職員の配置

ア 小学校

(令和6年5月1日現在 単位：人)

学校名	教 員 数			教 員 内 訳				県 費 職 員		合 計
	男	女	計	校長	教頭	教諭 講師 等	養護 教諭 等	栄養 職員	事務 職員	
中 央 小	6	17	23	1	1	20	1		1	24
東 小	17	29	46	1	1	41	3		3	49
西 小	6	10	16	1	1	13	1		1	17
北 小	7	18	25	1	1	22	1		1	26
菊 沢 東 小	15	8	23	1	1	20	1		1	24
菊 沢 西 小	2	9	11	1	1	8	1		1	12
石 川 小	8	9	17	1	1	14	1		1	18
津 田 小	5	9	14	1	1	10	2	1	1	16
池 ノ 森 小	3	4	7	1	1	4	1		1	8
さつきが丘小	11	27	38	1	1	35	1	2	1	41
みどりが丘小	9	22	31	1	1	28	1		1	32
北 押 原 小	8	23	31	1	1	28	1	1	1	33
加 園 小	3	5	8	1	1	5	1	2	1	11
板 荷 小	3	7	10	1	1	7	1	1	1	12
南 摩 小	4	7	11	1	1	8	1	2	1	14
上 南 摩 小	4	3	7	1	1	4	1		1	8
南 押 原 小	3	6	9	1	1	6	1	1	2	12
楡 木 小	5	5	10	1	1	7	1		1	11
み な み 小	5	11	16	1	1	13	1		1	17
栗 野 小	5	10	15	1	1	12	1	1	1	17
清洲第一小	3	6	9	1	1	6	1		1	10
清洲第二小	2	7	9	1	1	5	2		1	10
永 野 小	2	5	7	1	1	4	1		1	8
粕 尾 小	3	5	8	1	1	5	1		1	9
小 計	139	262	401	24	24	325	28	11	27	439



イ 中学校

(令和6年5月1日現在 単位:人)

学校名	教 員 数			教 員 内 訳				県 費 職 員		合 計
	男	女	計	校長	教頭	教諭 講師 等	養護 教諭 等	栄養 職員	事務 職員	
東 中	29	25	54	1	2	49	2		2	56
西 中	17	12	29	1	1	26	1		1	30
北 中	17	16	33	1	1	30	1		1	34
北 犬 飼 中	13	12	25	1	1	22	1		1	26
北 押 原 中	12	15	27	1	1	24	1		1	28
加 蘇 中	8	4	12	1	1	8	2		1	13
板 荷 中	7	4	11	1	1	8	1		1	12
南 摩 中	6	6	12	1	1	9	1		1	13
南 押 原 中	6	7	13	1	1	10	1		2	15
栗 野 中	8	8	16	1	1	13	1		1	17
小 計	123	109	232	10	11	199	12	0	12	244
合 計	262	371	633	34	35	524	40	11	39	683

※西中、小計、合計は令和6年6月1日現在の人数

(3) 児童・生徒数、学級数一覧

ア 小学校

(令和6年5月1日現在)

学校名	種別	1 年		2 年		3 年		4 年		5 年		6 年		計	
		児童数	学級数	児童数	学級数	児童数	学級数	児童数	学級数	児童数	学級数	児童数	学級数	児童数	学級数
中央小	通常	41	2	57	2	49	2	56	2	62	2	56	2	321	12
	知的			1	1	1		1		1		2		6	1
	自情	1	1			1		1		2				5	1
東小	通常	100	4	121	4	142	5	123	4	111	4	148	5	745	26
	知的	3	2	6	1	2		1		2		3		17	3
	自情	1	1	2								1		4	1
西小	通常	19	1	21	1	20	1	29	1	30	1	35	1	154	6
	知的							3	1					3	1
	自情					1	1	2						3	1
北小	通常	55	2	51	2	58	2	61	2	38	2	68	2	331	12
	知的	2	1	3	1	1		3		1		4		14	2
	自情							2	1	1		2		5	1
菊沢東小	通常	46	2	36	2	47	2	53	2	42	2	37	2	261	12
	知的			1	1			2	1	3		3		9	2
	自情			2	1	1				2				5	1
菊沢西小	通常	12	1	11	1	18	1	12	1	12	1	6	1	71	6
	知的	1	1					1						2	1
石川小	通常	20	1	23	1	24	1	28	1	20	1	17	1	132	6
	知的			1	1	1	1	2		2		3		9	2
	自情					1	1			4		1		6	1
津田小	通常	28	1	16	1	23	1	24	1	18	1	24	1	133	6
	知的					1	1	1				3	1	2	1
	自情													3	1

池ノ森小	通常	6	1	1		1	1	7		4	1	4		23	3
さつきが丘小	通常	97	3	100	3	96	3	75	3	96	3	114	4	578	19
	知的			4	2	6	1	2		4		1		17	3
	自情			3	1	4	1	4		2	1	4		17	3
みどりが丘小	通常	54	2	81	3	65	2	66	2	75	3	71	3	412	15
	知的	2	1	2	1	5	1	2		4		3		18	3
	肢体									1	1			1	1
	自情							2	1	1		1		4	1
北押原小	通常	66	2	52	2	74	3	65	2	56	2	71	3	384	14
	知的	6	3	2		1		2		2		6		19	3
	自情			1	1			1	1	5		5		12	2
	病弱									1	1			1	1
加園小	通常	3	1	5		10	1	3		6	1	7		34	3
	自情							1	1					1	1
板荷小	通常	5	1	5	1	5		4	1	11		8	1	38	4
	知的											1	1	1	1
南摩小	通常	6	1	17	1	6	1	9		11	1	12	1	61	5
	知的							1	1					1	1
	自情									2	1	2		4	1
上南摩小	通常	1	1	1		3	1	3		4	1	2		14	3
南押原小	通常	5	1	4	1	6	1	7		6	1	5		33	4
	知的			1	1									1	1
楡木小	通常	5	1	11	1	11	1	1		14	1	14	1	56	5
	知的			1	1			1						2	1
みなみ小	通常	13	1	17	1	20	1	23	1	24	1	17	1	114	6
	知的					5	1	1	1	1		2		9	2
	自情							1	1	2				3	1
栗野小	通常	7	1	9	1	15	1	9	1	17	1	17	1	74	6
	知的			1	1	1		1				1		4	1
清洲第一小	通常	7	1	5	1	5	1	5		5	1	7		34	4
	知的					1	1	1				1		3	1
清洲第二小	通常	7	1	7	1	6	1	6		6	1	3		35	4
永野小	通常	4	1	3		6	1	2		4	1			19	3
粕尾小	通常	2	1	9	1	5	1	9		4	1	3		32	4
通 常 的		609	34	663	31	715	35	680	24	676	34	746	30	4089	188
知 体		14	8	23	11	25	6	25	4	20		30	1	137	30
肢 情										1	1			1	1
自 弱		2	2	8	3	8	3	14	5	21	2	19	1	72	16
病										1	1			1	1
合 計		625	44	669	45	748	44	719	33	752	38	795	32	4300	236

## イ 中学校

(令和6年5月1日現在)

学校名	種別	1 年		2 年		3 年		計	
		生徒数	学級数	生徒数	学級数	生徒数	学級数	生徒数	学級数
東 中	通 常	222	7	227	7	271	8	720	22
	知 的	7	3	10		5		22	3
	自 情	4	2	2		5		11	2
西 中	通 常	90	3	107	4	108	4	305	11
	知 的	2	1	4		1		7	1
	自 情			4	1	4		8	1
北 中	通 常	106	3	122	4	119	4	347	11
	知 的	4	1	2				6	1
	肢 体	1	1					1	1
	自 情			8	1	5	1	13	2
	病 弱	1	1					1	1
北犬飼中	通 常	60	2	72	3	72	3	204	8
	知 的			7	1	2	1	9	2
	自 情	3	1	2				5	1
北押原中	通 常	77	3	108	4	91	3	276	10
	知 的			2	1	2		4	1
	自 情			4	1	2		6	1
加 蘇 中	通 常	3	1	12	1	9	1	24	3
	自 情					1	1	1	1
板 荷 中	通 常	10	1	17	1	6	1	33	3
	知 的	2	1			2		4	1
南 摩 中	通 常	9	1	12	1	15	1	36	3
	知 的			2	1	2		4	1
	自 情	2	1					2	1
南押原中	通 常	18	1	21	1	29	1	68	3
	知 的	1	1	1		1		3	1
	自 情			1	1	2		3	1
栗 野 中	通 常	25	1	31	1	46	2	102	4
	知 的			1	1	2		3	1
	自 情	1	1			1		2	1
	病 弱	1	1					1	1
通 常 知 肢 肢 体 自 情 病 弱	通 常	620	23	729	27	766	28	2115	78
	知 的	16	7	29	4	17	1	62	12
	肢 体	1	1					1	1
	自 情	10	5	21	4	20	2	51	11
	病 弱	2	2					2	2
合 計		649	38	779	35	803	31	2231	104

## (4) 児童・生徒の転入転出状況

(転入) (単位：人)

学校 \ 性別	男	女	計
小学校	25	18	43
中学校	3	8	11
計	28	26	54

(転出) (単位：人)

学校 \ 性別	男	女	計
小学校	14	11	25
中学校	8	5	13
計	22	16	38

## (5) 教職員生活習慣病検診状況 (単位：人)

学校 \ 種別	定期健診	胃検診
小学校	189	29
中学校	106	10
計	295	39

## (6) 小・中学校 1 年生心臓検診受診状況 (単位：人)

	対 象 人 員	受 診 者 数	受 診 率
小学校	626	626	100.0%
中学校	649	638	98.3%

## (7) 災害共済給付発生状況

(単位：件)

月別 学校	4	5	6	7	8	9	10	11	12	1	2	3	計
小学校	3	0	8	2	2	7	6	3	3	5	3	11	53
中学校	15	0	12	8	7	6	7	9	5	7	3	6	85
計	18	0	20	10	9	13	13	12	8	12	6	17	138

## (8) 要保護及び準要保護児童・生徒援助費支給状況

区 分	対象人員			金 額
	要保護	準要保護	小計	
小学校	8 人	354 人	359 人	26,785,055 円
中学校	1 人	236 人	237 人	30,160,556 円
計	9 人	590 人	596 人	56,945,611 円

## (9) 特別支援教育就学奨励費支給状況

区 分	対象人員	金 額
小学校	162 人	5,547,907 円
中学校	90 人	4,226,068 円
計	252 人	9,773,975 円

## (10) 主な教職員の研修等

ア 校長特別研修会

イ かぬま教育研究の日（授業力向上に向けた研修会）

国語科研修会、算数・数学科研修会、体育・保健体育科研修会、道徳科研修会、  
特別活動研修会、各教科・自立活動研修会（中学校）

ウ その他の研修会

学習指導研修会、授業力アップ研修会、外国語活動・外国語科研修会、児童生徒の体力向上指導者研修会、インクルーシブ教育システム研修会、MIM 研修会、教育支援研修会、特別の教育課程に関する研修会、通級による指導担当者研修会、不登校対策担当者研修会、Q-U 基礎研修会、Q-U を用いた学級経営研修会、児童・生徒指導担当者研修会、中学校生徒指導研修会、ICT 活用研修会、新規採用教職員人権教育研修会、幼小連携のための研修会、給食主任研修会、市新規採用教職員等研修会、市非常勤講師研修会、学校事務共同実施推進協議会、帰国・外国人児童生徒支援のための研修会

(11) 研究指定校等

- ア 授業力向上事業      みどりが丘小（国語）、さつきが丘小（算数）、菊沢東小（体育）、中央小（道徳）、西中（道徳）、北押原小（特別活動）、北押原中（特別活動）、南摩中・栗野中（全教科・自立活動）
- イ インクルーシブ教育システム推進事業      南摩小

(12) 人権教育の推進

- ア 新採教職員人権教育研修会の開催
- イ 人権教育推進委員会の開催
- ウ 人権教育に関する資料・教材の作成と配布
- エ 児童生徒を対象とした人権教育講演会の実施

(13) 鹿沼市学生海外友好交流事業

友好都市のアメリカ合衆国グランドフォークス市から、学生 10 名、引率 3 名の計 13 名を受け入れた。グランドフォークス市との友好親善を図るとともに、両国の子どもたちが異文化を体験する貴重な機会となった。

受入期間    10 月 10 日（木）から 10 月 17 日（木）まで    8 日間

生涯学習課関係

1 社会教育関係

(1) 社会教育委員会会議

期 日	場 所	内 容	出席者
R6. 4. 24	市民情報 センター 研修室	(臨時) 社会教育委員会議 ・各団体役員の選出 ・自主事業の開催	11 名
R6. 6. 27	市民情報 センター 子育て情 報室	第 1 回社会教育委員会議 ・社会教育関係団体の補助金について	13 名
R6. 11. 25	市民情報 センター マルチメ ディアホ ール	第 2 回社会教育委員会議 ・令和 6 年度上半期 公民館等の事業実績報告 ・令和 6 年度下半期 公民館等の事業実施計画 ・全国社会教育研究大会茨城大会 参加報告 ・斎藤陽子副委員長の全国社会教育委員連合表彰 受章について ・他団体出向委員の活動報告	12 名
R7. 3. 19	市民情報 センター 会議室	第 3 回社会教育委員会議 ・令和 6 年度下半期 公民館等の事業実績報告 ・各団体役員の選出について ・他団体出向委員の活動報告	14 名

(2) 委員研修活動

名 称	期日	会 場	内 容	出席者
栃木県社会教育委 員協議会研修会	R6. 10. 17	宇都宮市	講話「社会教育の不易と流行～ 改めて今、社会教育委員に必要 とされること～」	2 名
全国社会教育研究 大会 茨城大会	R6. 10. 24～ R6. 10. 25	茨城県 水戸市	誰一人として取り残さない社会 を目指す社会教育のあり方	3 名

(3) 社会教育関係団体補助

団 体 名	金 額 (円)
P T A連絡協議会	100,000
子ども会連合会	194,000
合 計	294,000

(4) 家庭・地域における教育の推進

ア 市内 3 4 の小中学校において、学校支援ボランティアなどによる授業支援を推進している。現在は地域コーディネーターを養成し、各校への配置を目指している。

地域学校協働活動研修会を 5 回実施 受講者延べ 1 4 5 名

イ コミュニティ・スクール（学校運営協議会制度）について、令和 5 年度に新たに 2 1 校に導入され、これにより市内全小中学校 3 4 校で導入が完了した。その運営の支援を実施した。

ウ 文部科学省の補助事業として、放課後子ども教室を市内 6 教室で実施した（学びステーション鹿沼、スマイルルーム、ワクワクおもしろ教室、北光コミスク・ねっと放課後子ども教室、池ノ森小放課後スクール、hohoemi クラブ）。

実施回数 2 1 6 回 利用者数延べ 2, 6 5 1 名

エ 待機スペース運営事業（栗野地区の小中学校で実施）

小学校低学年は高学年より早く授業が終了するため、高学年と一緒に下校できるよう、高学年の授業終了までボランティアが児童を見守る。

(ア) 開 設 校 栗野小学校・清洲第一小学校・粕尾小学校

(イ) 参加児童数 延べ 1, 2 8 4 名

(5) 家庭教育充実事業

ア 家庭教育振興会への家庭教育学級の開催委託

(ア) 子育てスクール（家庭教育学級）

市内小・中学校・民間教育機関 4 0 学級において家庭教育学級を実施

学級生 8 0 1 名 延べ参加人数 1, 5 4 9 名

(イ) 子育てゼミナール

期 日	内 容	対 象	参加者
R7. 1. 20	(全体会) ・実践発表：東中・北犬飼中・レインボー ・講話：「家庭教育をとりまく状況と家庭教育学級の役割」 講師：上都賀教育事務所 矢島隆宏先生 ・説明：「学級運営と手引きの使い方」	次期 リーダー	68 名
R7. 1. 30 R7. 2. 10	(演習) ・次年度の計画立案	全学級を 2 班に分 け実施	41 名 40 名

(ウ) 子育て交流のつどい

期 日	内 容	講 師	参加者
R6. 7. 6	講話「脳育ての黄金ルール」 対象：家庭教育学級生 場所：かぬまケーブルテレビホール (大ホール)	株式会社感性リサーチ 代表取締役 人工知能研究者 黒川 伊保子 氏	290 名

## イ 子育て支援

### (ア) スマイルクラブ

乳幼児の成長発達に応じた家庭教育の支援

市内幼稚園、保育園の保護者を対象に 8 施設で実施

幼稚園 聖母幼稚園(1 名)、鹿沼ひかり幼稚園 (20 名)

公立保育園 こじか保育園(20 名)、西保育園(26 名)、南保育園(25 名)

民間保育園 津田保育園(30 名)、茂呂保育園(20 名)、まなぶ保育園(15 名)

### (イ) 地域子育てボランティア支援

乳幼児を持つ親のための子育て支援事業を開催

身体測定と子育て相談、家庭教育の話

#### a ハートフルイン東部台 (東部台コミュニティセンター)

11 回 9 組 22 名

#### b 子育てサロン「ポニー」(北押原コミュニティセンター)

13 回 34 組 71 名

### (ウ) 就学時健診時研修会 (親学習プログラム)

小学校入学児をもつ保護者のための支援

市内 15 小学校で実施 224 名

### (エ) 「子育ての窓」「家庭教育学級学習の記録」発行

## 2 公民館

### (1) 板荷地区公民館

事業名	事業の概要	対象	実施時期	参加者数等
人形劇鑑賞会	まざあぐうすによるお話しと人形劇	小学生、児童館	R6. 7. 29	40 名
夏休みこども陶芸教室	手びねりでの陶芸体験	小中学生	R6. 8. 8	11 名
板荷地区芸術作品発表会	自宅などで活動している方の作品や、公民館事業参加者の手作りの芸術作品を、広く地域の方々が鑑賞する機会として開催する。	幼児から高齢者	R6. 11. 22-23	155 名
芸術作品ワークショップ	板荷の木の実を使った手作り作品を作成する。	発表会来場者	R6. 11. 23	10 名
竹ざる教室	地元で活躍する講師の技術の普及・伝承及び地域住民の交流を図る。	一般	R6. 12. 5	5 名
高齢者スマホ教室	地区内高齢者を中心にスマホの使い方を学ぶ場を設け、デジタルに関する技術向上を図る。	高齢者	R7. 12. 14	12 名
フラワーアレンジメント	生花を飾って新年を迎える。	一般	R6. 12. 26	11 名
コーヒー教室	生豆から焙煎、ハンドドリップの入れ方を学ぶ。	一般	R7. 3. 8	6 名



図書の貸出	図書の貸出により、市民の個別学習を支援する。	一般	通年	貸出実績 105 冊 38 名
コミュニティセンターだよりの発行	公民館事業のお知らせ・募集、案内、地域の情報の提供。	地区住民	毎月 25 日	

(2) 西大芦地区公民館

事業名	事業の概要	対象	実施時期	参加者数等
そば打ち教室	年越しそばを自分で作る。	一般	R6. 12. 20	10 名
寄せ植え教室	暮れからお正月に向けた寄せ植えを作る。	一般	R6. 12. 23	10 名
図書の貸出	図書の貸出により、市民の個別学習を支援する。	一般	通年	貸出実績 20 冊 15 名
コミュニティセンターだよりの発行	公民館事業のお知らせ・募集、案内、地域の情報の提供。	地区住民	毎月 25 日	

(3) 加蘇地区公民館

事業名	事業の概要	対象	実施時期	参加者数等
奥日光ハイキング	山岳をハイキングすることにより、地域の親睦と健康の増進を図る。	一般	R6. 10. 18	14 名
フラワーアレンジメント教室	生花でクリスマス用のアレンジメントを作成。	一般	R6. 12. 23	11 名
オリジナルブレンドコーヒー作りへの道！まずはコーヒー豆の違いを知ろう！	コーヒー豆の違いを知り、将来自分好みのオリジナルブレンドコーヒーを作れるようになれる。	一般	R7. 3. 5	5 名
図書の貸出	図書の貸出により、市民の個別学習を支援する。	一般	通年	貸出実績 38 冊 22 名
コミュニティセンターだよりの発行	公民館事業のお知らせ・募集、案内、地域の情報の提供。	地区住民	毎月 25 日	

(4) 北大飼地区公民館

事業名	事業の概要	対象	実施時期	参加者数等
高齢者わなげ大会	高齢者の健康増進と交流を図るためわなげ大会を行う。	高齢者	R6. 6. 24	80 名
粘土で小物入れ作り教室	粘土でビンを飾り付けて、小物入れを作る。	小学生	R6. 7. 20	13 名
夏休み人形劇	生涯学習課の委託事業であるまざあぐうすの巡回公演。	一般 児童・幼児	R6. 7. 21	24 名
夏休み親子クッキング	「モリモリ食べて夏バテを防ごう」をテーマに調理実習と試食をする。	小学生とその保護者	R6. 7. 27	16 名
化石体験教室	栃木県立博物館の出前講座。化石や地層の成り立ちについて学び、実際に原石から化石を取り出す体験をする。	小学生	R6. 7. 30	20 名
ホンダのダンボールクラフト	ホンダの社会貢献事業で、小学生を対象としてオリジナルのダンボールクラフトを作る。	小学生	R6. 8. 19	15 名
健康体操教室～みんなで楽しく身体を動かそう PART 1～	健康づくりのため、椅子やタオルを使った簡単にできる運動を行う。	一般	R6. 8. 23	19 名
スマホ教室（スマホの基本と LINE 体験）	スマートフォンの操作やスマートフォンを利用したサービスの利用に不安のある高齢者を対象にスマホ教室を開催する。	高齢者	R6. 8. 23	14 名
スマホ教室（スマホの基本とキャッシュレス体験）	スマートフォンの操作やスマートフォンを利用したサービスの利用に不安のある高齢者を対象にスマホ教室を開催する。	高齢者	R6. 8. 27	10 名
スマホ教室（スマホの基本と防災）	スマートフォンの操作やスマートフォンを利用したサービスの利用に不安のある高齢者を対象にスマホ教室を開催する。	高齢者	R6. 8. 27	11 名
そばうち教室	そばの打ち方を学ぶ。	一般	R6. 12. 4	8 名
粘土で干支の置物作り教室	粘土で来年の干支である「巳」を作り、ビーズやフェルトで飾り付けをする。	小学生	R6. 12. 6	8 名
ボタニカルキャンドル教室	ろうそくをドライフラワーで飾りつけて、ボタニカルキャンドルを作る。	一般	R6. 12. 13	9 名

子どもクッキング	ホットケーキミックスを使ったデコレーションケーキを作る。	小学生	R6. 12. 14	21 名
お正月の寄せ植え教室	お正月用の寄せ植えを作る。	一般	R6. 12. 21	15 名
健康体操 PART2	健康づくりのための体操を行う。	一般	R7. 1. 17	16 名
マスつり大会	地区内の川でマスつり大会を実施する。	小中学生	R7. 2. 16	74 名
図書の貸出	図書の貸出により、市民の個別学習を支援する。	一般	通年	貸出実績 150 冊 83 名
コミュニティセンターだよりの発行	公民館事業のお知らせ・募集、案内、地域の情報の提供。	地区住民	毎月 25 日	

(5) 南摩地区公民館

事業名	事業の概要	対象	実施時期	参加者数等
高齢者ふれあい教室	ボッチャ体験会	高齢者	R6. 5. 23	21 名
	七夕まつり（保育園交流事業）	高齢者	R6. 7. 5	6 名
	終活セミナー	高齢者	R6. 9. 5	26 名
	交通安全教室（保育園交流事業）	高齢者	R6. 10. 31	6 名
	おもちゃでゲーム大会	高齢者	R7. 2. 20	31 名
南摩学級	健康体操	地区内成人	R6. 5. 30	31 名
	江戸時代の南摩の様子	地区内成人	R6. 7. 11	26 名
	地区外研修（足利市）	地区内成人	R6. 10. 9	16 名
	フレイル健康予防講座	地区内成人	R7. 1. 17	20 名
手づくりおやつ教室	黒糖まんじゅうとかぼちゃまんじゅうを作る。	成人	R6. 6. 29	8 名
なんまっ子 F R E E コミセン	公民館の空いている部屋（研修室・会議室等）を学習の場として無料開放する。	学生	R6. 7. 22～ R6. 8. 30 の平日	延べ 40 名
とちぎ子どもの未来創造大学移動科学教室	サイエンスショーとミニゾートロープ作り	小学校 4 年生～中学校 3 年生	R6. 9. 14	8 名
己書幸座	筆ペンを使って己書にかく。	成人	R6. 11. 27	10 名
アロマ教室	アロマについて学びながら、バスソルトとハンドクリームを作る。	成人	R7. 3. 5	11 名

図書の貸出	図書の貸出により、市民の個別学習を支援する。	一般	通年	貸出実績 158 冊 42 名
コミュニティセンターだよりの発行	公民館事業のお知らせ・募集、案内、地域の情報の提供。	地区住民	毎月 25 日	

(6) 南押原地区公民館

事業名	事業の概要	対象	実施時期	参加者数等
夏休みこども工作教室	夏休み期間中の子どもたちを対象に粘土を使って壁掛けプレートをつくる。	小学生	R6. 8. 2	16 名
とちぎ子どもの未来創造大学まが玉をつくろう！	クイズとお話で、まが玉について学んでから、滑石を削ってまが玉をつくる。	小学校 4 年生～中学校 3 年生	R6. 8. 21	5 名
クリスマスクッキー作り教室	クリスマスに向けて親子でクリスマスツリーのクッキーを作る。	小学生～中学生と保護者	R6. 12. 8	13 名
そば打ち教室	そば打ちを協力することで地域住民の交流を図る	小学生以上	R6. 12. 14	6 名
陶の楽器を作ろう	新聞紙を丸めたものに粘土を張り付け、その中に粘土で作った粒を入れて焼成する。	小学生以上	R7. 3. 8	19 名
図書の貸出	図書の貸出により、市民の個別学習を支援する。	一般	通年	貸出実績 217 冊 75 名
コミュニティセンターだよりの発行	公民館事業のお知らせ・募集、案内、地域の情報の提供。	地区住民	毎月 25 日	

(7) 東大芦地区公民館

事業名	事業の概要	対象	実施時期	参加者数等
フラワーアレンジメント教室	初夏のリース作り	一般	R6. 6. 24	8 名
ガーデニング教室	ハロウィンの寄せ植え	一般	R6. 10. 8	11 名
ハンドドリップコーヒー教室	コーヒーをハンドドリップで美味しく飲むための講座	一般	R6. 10. 10	5 名
和菓子教室	秋の練りきり 2 種類を作る	一般	R6. 10. 24	7 名
そば打ち教室	初心者向けのそば打ち教室	一般	R6. 12. 25	4 名

フラワーアレンジメント教室	お正月のアレンジメント	一般	R6. 12. 25	10 名
ガーデニング教室	球根植物を取り入れた寄せ植え	一般	R7. 2. 19	9 名
図書の貸出	図書の貸出により、市民の個別学習を支援する。	一般	通年	貸出実績 13 冊 7 名
コミュニティセンターだよりの発行	公民館事業のお知らせ・募集、案内、地域の情報の提供。	地区住民	毎月 25 日	

(8) 菊沢地区公民館

事業名	事業の概要	対象	実施時期	参加者数等
江戸時代の古文書を読んでみよう	栃木県立文書館によるとちぎ子どもの未来創造大学講座。本物の古文書に触れながら、昔の人々の生活を考えていく講座。	小 5 から 中 2	R6. 8. 1	12 名
まざあぐうすのおはなしと人形劇	「まざあぐうす」による人形劇・パネルシアター・手遊び。	幼児から 一般	R6. 8. 5	88 名
スマホ教室	NTT ドコモ鹿沼店によるスマホ教室。	一般	R6. 10. 9	13 名
そば打ち教室（1回目）	そばの打ち方を学ぶ。	一般	R6. 12. 9	10 名
そば打ち教室（2回目）	そばの打ち方を学ぶ。	一般	R6. 12. 10	6 名
フラワーアレンジメント教室	季節のフラワーアレンジメントを作製する。	一般	R6. 12. 26	7 名
スマホ教室	EKE FAST によるスマホ教室。	一般	R7. 2. 7	9 名
寄せ植え教室	季節の寄せ植えを作製する。	一般	R7. 3. 4	16 名
図書の貸出	図書の貸出により、市民の個別学習を支援する。	一般	通年	貸出実績 88 冊 36 名
コミュニティセンターだよりの発行	公民館事業のお知らせ・募集、案内、地域の情報の提供。	地区住民	毎月 25 日	

## (9) 北押原地区公民館

事業名	事業の概要	対象	実施時期	参加者数等
苔玉づくり教室	2種類の苔玉の作り方を学ぶ。	一般	R6. 7. 25	7名
夏休み子ども教室「貯金箱、小物入れづくり」	子どもを対象とした工作教室。 「お菓子の家・海の家・お寿司」からモチーフを選んで粘土で貯金箱、小物入れを作る。	小学生	R6. 7. 28	25名
夏休み子ども教室「指で描くパステル画」	画材のパステルを粉末状にしたものを使って、指で絵画を描く。	小学生	R6. 8. 3	33名
音楽鑑賞会	室内楽演奏会（弦楽四重奏・クラリネット五重奏）	一般	R6. 10. 27	70名
シニア向けスマホ講習会①	スマホの使い方を学ぶ。	高齢者	R6. 10. 28	11名
星空観望会	天体に関する講義の後、望遠鏡で天体観望を行う。	一般	R6. 11. 29	13名
クッキーづくり教室	小学生を対象としたクリスマスモチーフのお菓子作り教室	小学生	R6. 12. 15	32名
北押原公民館まつり	日頃公民館を利用している団体の活動の発表及び公民館事業の紹介等を行う。また、そのイベントを通して様々の世代間交流を行う。	一般	R6. 12. 22	1000名
シニア向けスマホ相談会②	スマホの使い方を学ぶ。	高齢者	R6. 12. 22	10名
フレイル予防相談会	作業療法士を招いてフレイル予防について個別相談を行う	高齢者	R6. 12. 22	15名
シニア向けスマホ講習会③	スマホの使い方を学ぶ。	高齢者	R7. 1. 21	4名
干支の置物作り	小学生を対象とした工作教室。 粘土で干支の置物を作る。	小学生	R7. 1. 25	14名
バレンタインお菓子作り教室	小学生を対象としたバレンタインのお菓子作り教室	小学生	R7. 2. 9	20名
図書の貸出	図書の貸出により、市民の個別学習を支援する。	一般	通年	貸出実績 19冊 8名
コミュニケーションセンターだよりの発行	公民館事業のお知らせ・募集、案内、地域の情報の提供。	地区住民	毎月 25 日	

## (10) 東部台地区公民館

事業名	事業の概要	対象	実施時期	参加者数等
◎っと科学館！ ちょこっと ◎しえ♪	【子ども総合科学館】 サイエンスショー・天文教室、 科学展示・実験、科学・天文工 作 【まるしえ】 工作教室、ゲーム、飲食店	小学生の 親子	R6. 7. 21	141 名
体験気象学(子ども の未来創造大 学)	なぜ天気に変化するかを学ぶ。 雲を作る実験などを行う。	小学校 高学年	R6. 7. 24	15 名
福島語り部(午前 の部)	東日本大震災について被災者か ら紙芝居を通じて教訓を学ぶ。	小学生～ 一般	R6. 7. 25	18 名
福島語り部(午後 の部)	東日本大震災について被災者か ら紙芝居を通じて教訓を学ぶ。	小学生～ 一般	R6. 7. 25	10 名
おこづかいゲー ム	ゲームでお金の使い方を学ぶ。	小学生	R6. 7. 31	18 名
書道教室(午前 の部)	自由に書道を楽しむ。	小学生	R6. 8. 5	8 名
書道教室(午後 の部)	自由に書道を楽しむ。	小学生	R6. 8. 5	8 名
子どもクッキン グ教室	簡単なレシピでスタミナ豚丼と きゅうりの酢の物を作る。	小学生の 親子	R6. 8. 6	18 名
ティッシュケー ス&ジェルキャ ンドル作り	環境や森林について学ぶ。木で ティッシュケース作り。ジェル キャンドル作り。	小学生	R6. 8. 9	24 名
ほしぞらさんぽ	天体について学び、月や星座を 望遠鏡で観測する。	小学生の 親子	R6. 8. 9	20 名
粘土で創作♪デ コプレート作り	貯金箱にもなる壁掛けプレート を粘土を使用し作る。	小学生	R6. 8. 20	18 名
スポーツおにご っこ	鬼ごっこがベースのチーム対抗 スポーツ。	小学生	R6. 8. 22	22 名
骨太クッキング 教室	骨粗しょう症を予防するポイン トを学ぶ。カルシウムが豊富に とれるレシピの「鮭のマスター ドクリーム煮」「小松菜の簡単白 和え」を作る。	一般	R6. 10. 15	16 名
安心・安全！スマ ホ教室	スマホの基本操作と安全に使う ためのポイントを学ぶ。	一般	R6. 10. 25	15 名
スマホ相談教室	スマホの基本的な操作やアプリ の使い方などスマホについての 個別相談。	高齢者	R6. 10. 31	10 名

スマホの基本とキャッシュレス体験	スマホとガラケーの違い、マップやカメラの使い方など基本操作を学ぶ。ペイペイを使いキャッシュレス決済の方法を体験する。	一般	R6. 11. 5	9 名
干支の置物作り	粘土を使って来年の干支である「巳」の置物を作る。	小学生	R6. 12. 26	9 名
ボッチャで遊ボッチャ!!～東部台ボールパーク Part II～	パリパラリンピックで大注目のボッチャ。チームを組んでゲームを行う。	小学生	R6. 12. 26	7 名
子どもおもち作り教室	押し餅と鏡餅を作る。つくたてのお餅を試食する。	小学生	R6. 12. 27	15 名
竹あかりの工作	竹に穴をあけて模様を作り、太陽光発電を利用したライトを作る。自然エネルギーについて学ぶ。	小学生	R6. 12. 27	11 名
スイーツ教室	いちご大福といちごムースを作る。	一般	R7. 2. 19	15 名
図書の貸出	図書の貸出により、市民の個別学習を支援する。	一般	通年	貸出実績 26 冊 7 名
コミュニケーションセンターだよりの発行	公民館事業のお知らせ・募集、案内、地域の情報の提供。	地区住民	毎月 25 日	

(11) 栗野地区公民館

事業名	事業の概要	対象	実施時期	参加者数等
パイナップルチャーム教室	ハワイアンリボンを使ってパイナップルとレインボーのチャームを作成する手芸教室	一般	R6. 8. 9	9 名
デジタルデバйд解消のためのスマホ教室	初心者でも安心してスマホの使い方を学べる講習会 スマホの基本操作とキャッシュレス決済について学ぶ	高齢者	R6. 9. 6	11 名
デジタルデバйд解消のためのスマホ教室	初心者でも安心してスマホの使い方を学べる講習会 スマホの基本操作と LINE について学ぶ	高齢者	R6. 9. 13	11 名
ハワイアンリボンで作るクリスマスツリー	ハワイアンリボンでクリスマスツリーを作る	一般	R6. 11. 29	15 名



しめ縄リース作り教室	ドライフラワーを使ったしめ縄リースを作る	一般	R6.12.20	16名
ハーバリウム教室	自分好みの花材などを組み合わせたハーバリウムを作成する。	一般	R7.2.13	13名
図書の貸出	図書の貸出により、市民の個別学習を支援する。	一般	通年	貸出実績 8冊 6名
コミュニティセンターだよりの発行	公民館事業のお知らせ・募集、案内、地域の情報の提供。	地区住民	毎月25日	

(12) 粕尾地区公民館

事業名	事業の概要	対象	実施時期	参加者数等
ガーデニング教室	冬から春へ向けての寄せ植えを作る	一般	R6.12.10	14名
フラワーアレンジメント教室	お正月向けフラワーアレンジを作る	一般	R6.12.26	17名
図書の貸出	図書の貸出により、市民の個別学習を支援する。	一般	通年	貸出実績 32冊 24名
コミュニティセンターだよりの発行	公民館事業のお知らせ・募集、案内、地域の情報の提供。	地区住民	毎月25日	

(13) 永野地区公民館

事業名	事業の概要	対象	実施時期	参加者数等
防犯教室	福祉活動推進協議会主催の輪投げ大会に参加した高齢者を対象に、地元駐在所巡査が防犯講話を行う。	高齢者	R6.7.4	48名
夏休み！公民館教室	光るねんど工作や縁日広場などを通して、子ども同士の交流を図るとともに、子どもの興味関心を高める。 (光るねんど工作、宿題指導、縁日広場)	永野小学校児童	R6.8.1	14名
パッチワーク教室	パッチワークの技術を学び、2回にわたる講座で一つの作品を完成させる。	一般	1月20日 2月3日	7名

レジンアクセサリー教室	レジンとビーズアクセサリーの技術を組み合わせて、オリジナルのレジンアクセサリーを作る。	一般	R7.3.5	8名
図書の貸出	図書の貸出により、市民の個別学習を支援する。	一般	通年	貸出実績 41冊 15名
コミュニティセンターだよりの発行	公民館事業のお知らせ・募集、案内、地域の情報の提供。	地区住民	毎月25日	

(14) 清洲地区公民館

事業名	事業の概要	対象	実施時期	参加者数等
エコバッグ教室	ごみ問題について学び、オリジナルエコバッグを作る。	小学生	R6.8.7	29名
健康マージャン教室	初心者向けにマージャンを教え、高齢者の認知症予防やコミュニティ作りを目指す。	高齢者	R7.1.15, 2, 29	11名
多肉植物教室	多肉植物の壁掛けを作る。	一般	R7.2.4	17名
図書の貸出	図書の貸出により、市民の個別学習を支援する。	一般	通年	貸出実績 59冊 47名
コミュニティセンターだよりの発行	公民館事業のお知らせ・募集、案内、地域の情報の提供。	地区住民	毎月25日	

3 鹿沼市視聴覚ライブラリー

(1) 教材の現有数と貸出状況

ア 教材現有数

名 称	数 量	備 考
16ミリフィルム	828本	貸出には、16ミリ映写機技術修得証明書が必要
ビデオテープ	1,130本	

イ 種類別・月間貸出状況

種 類 \ 月	4	5	6	7	8	9	10	11	12	1	2	3	合 計
16ミリフィルム	2	2	2	5	6	2	5	2	5	2	2	5	40
ビ デ オ	0	0	0	0	0	0	0	1	0	0	0	0	0
合 計	2	2	2	5	6	2	5	3	5	2	2	5	41

ウ 機関別貸出状況

機 関 名	本 数
小学校	1 本
中学校	本
公民館・図書館・行政・高校	本
幼稚園・保育園/所・児童館	28 本
団体・個人	12 本
計	41 本

4 委託事業

(1) 文化施設維持管理経費

市民情報センター及び文化活動交流館の管理運営について、指定管理者に委託した。

ア 委託先 宮ビルサービス株式会社

イ 委託内容

(ア) 施設等の維持管理に關すること。

(イ) 施設の利用に關すること。

(ウ) 使用料の収納に關すること。

ウ 委託料

75,360,453 円

5 施設の利用人数（市民情報センター・文化活動交流館）

（人）

区 分	4 月	5 月	6 月	7 月	8 月	9 月
情報センター	6,478	7,322	8,487	8,480	6,585	7,503
交流館	1,560	2,074	3,218	1,900	2,648	3,791

区 分	10 月	11 月	12 月	1 月	2 月	3 月	合計
情報センター	9,159	8,938	18,388	6,315	6,850	5,343	99,848
交流館	4,211	4,593	3,391	1,004	3,357	2,309	34,056

6 学習振興関係

(1) かぬま生涯学習大学の推進

ア かぬま生涯学習大学の管理・運営

(ア) 講座一覧の発行 年 2 回

(イ) 開催講座数 349 講座

(ウ) 受講人数 5,731 名

イ 「かぬま学びフェスティバル2024」の実施

市民団体の学びの成果を発表及び生涯学習の啓発を行った。

実施日 令和6年10月19日、20日

会場 市民情報センター、図書館本館、川上澄生美術館

参加人数 839 名

(2) 「生涯学びのまち」の推進

ア かぬままちづくり出前講座

(ア) メニュー数 61 講座

(イ) 利用件数 86 件

(ウ) 受講人数 2,226 名

イ 生涯学習情報、講師・指導者情報の提供

(ア) 市民編集員が主体となって編集する「myらいふ」と、かぬま生涯学習大学講座一覧を統合した鹿沼生涯学習総合情報誌を年2回発行し、生涯学習の啓発、各種学習情報の提供等に努めた。

(イ) 講師・指導者の情報を指導分野・指導対象等に整理・分類し、インターネットや冊子により検索できるようにした。

ウ 学習機会の提供

(ア) 成人・中高年対象事業

郷土愛を育み、歴史と文化の教養を身に付け、制作等の体験講座を通して、生きがいの充足や地域活動への参加と仲間づくりのきっかけになるように、幅広く様々な学習機会を提供した。

事業名	事業の概要	対象	実施時期	延べ受講者数
地域デビュー講座 「なるほど！美味しい鹿沼そば&新施設の見学に行こう♪」(4回シリーズ)	「鹿沼そば」について体験や講話から知識を深め、新施設「南摩ダム」「スノーピーク鹿沼キャンプフィールド&スパ」を見学。関連したそばメニューを食べ、郷土愛を育み魅力発信と仲間づくり	成人	R6.10.28 R6.11.25 R6.12.18 R7.2.17	69名
どんとこい実年 「ふるさと鹿沼体験講座」 (3回シリーズ)	鹿沼こんにやくに関連した体験や見学(絞りこんにやく作り、工場見学、インド煮調理、畑見学・収穫体験)と仲間づくり。	成人	R6.9.7 R6.10.5 R6.11.9	31名
さあ！あなたの出番です!! 「趣味発見!!自分時間を楽しもう♪」	各回講座内容を替えて、幅広く学びの機会を提供する。余暇活動を提案し、学びの楽しみを実感と仲間づくり。	成人	R6.8.4 R6.9.2 R6.10.2 R6.11.14	45名

(イ) 親子対象事業

様々な体験学習を通して自主性・主体性を養い、自立心のある子どもの成長と助け合う心を育み、さらに郷土鹿沼の良さを身につけることを目的に開催した。

事業名	事業の概要	対象	実施時期	延べ受講者数
親子体験学習 体力編 「親子でピラティス」	家庭の中に運動習慣を取り入れ、健康的な身体と親子のコミュニケーションを図る。	小学生と保護者	R6.6.9	10組 22名
親子体験学習 ものづくり編 「伝統工芸品『鹿沼箒ときびがら細工』の魅力を知ろう！」	制作を通して作る喜びと物を大切にする心を育み、制作技術を学ぶ。	小学生と保護者	R6.7.23	5組 10名

親子体験学習 ものづくり 編「『箒にならない』ほうき 草を使ってリース作り」	地域にある伝統工芸品に ついて学び郷土への関心 を持ち理解を深める。	小学生と 保 護 者	R6. 8. 25	5 組 10 名
親子体験学習 食育編 「おうちで米粉パン」	調理を通して、食への興 味関心を持ち、作る人へ の感謝の気持ちを育む。	小学生と 保 護 者	R6. 9. 8	8 組 17 名
親子体験学習 ものづくり 編「指で描くクリスマスパ ステル画」	クリスマスにちなんだ型 紙でパステル画制作を学 ぶ。家庭でも親子で制作 が続けられるようにす る。	小学生と 保 護 者	R6. 11. 17	6 組 13 人
親子体験学習 行事編 「お正月寄せ植え」	親子でお正月寄せ植えを 作ることで、お正月の風 習に関心を持ち、親子の コミュニケーションを深 める。	小学生と 保 護 者	R6. 12. 8	6 組 14 名
親子体験学習 防災編 「親子で防災教室」	消防士の様々な体験を通 して、非常時に適切な対 応を学ぶ。また、体験を 通して家族で防災意識を 高めコミュニケーション を深める。	小学生と 保 護 者	R7. 1. 19	8 組 22 名

(ウ) ウィークエンド体験事業

中高年（高齢者）が講師となり、持っている知識・技術・経験などを活かして、子どもたちが様々な体験ができる場として、料理・各種創作体験講座を週末に開催した。

- a 開設数 13回
- b 参加人数 243名

エ 生涯学習活動団体等との協働・支援事業

(ア) かぬまマイ・カレッジ

かぬま生涯学習大学における市民主催講座の仲介事業を委託

- a 講座数 206講座を計画し、このうち143講座を開催した。
- b 受講者数 840名

(イ) 一時保育の実施

子育て中の親の学習機会を支援するため、講座・教室・講演会等の時間中、乳幼児を一時的に預かる。「鹿沼ファミリー劇場」に委託

- a 保育回数 16回
- b 保育児童数 延べ40名
- c スタッフ数 延べ45名

(ウ) おはなし会の開催

「おはなしと人形劇のまざあぐうす」におはなしと人形劇の公演及び人形劇講習会の開催を委託

- a 開設回数 公演 18回、講習会 2回
- b 参加者数 公演 975名、講習会 54名

## 7 青少年関係

### (1) 青少年育成環境浄化推進事業

- ア 青少年育成市民会議を中心に、青少年を取り巻く有害な社会環境の浄化推進に全市をあげて取り組んだ。
- イ 青少年のたまり場となる書店、コンビニエンスストアをはじめ有害図書等を販売及びレンタルするビデオ店等の立入調査を県と合同で実施した。
- ウ 各地区に対して「家庭の日」推進事業の取り組み支援を行った。

### (2) 青少年指導センターの活動状況

#### ア 街頭指導実施状況

回数	従 事 者 内 訳 (延人数)					現場の注意 指導少年数 ( ) は 女子内数
	市の職員		警察職員	少年指導員	計	
	センター 職 員	市教委 職 員				
463 回	7 人	4 人	7 人	1,232 人	1,250 人	31 人 (9 人)

### (3) 青少年健全育成事業

#### 研修会

- ア 期 日 令和6年11月9日(土)
- イ 構 成 第1部 少年の主張発表  
第2部 講演会
- ウ 場 所 市民情報センター 5階マルチメディアホール

### (4) 青年の社会参加促進事業

#### 鹿沼市20祭関連事業

##### ア 記念祭典

- (ア) 日 時 令和7年1月12日(日)
- (イ) 場 所 かぬまケーブルテレビホール
- (ウ) 参加者

対象者	出席者	出席率
1,001 人	720 人	71.9%

##### イ はたちの座談会

- (ア) 期 日 令和7年1月25日(土)
- (イ) 会 場 スノーピーク鹿沼キャンプフィールド&スパ
- (ウ) 参加者 20歳10名・市長・教育長

##### ウ 鹿沼市20祭2025実行委員会

市内出身の18歳～30歳の青年81名が、実行委員会を組織し、鹿沼市20祭関連全事業の企画をするとともに、スタッフとして運営に従事した。

### (5) 青少年対象事業

#### ア 鹿沼市子ども会連合会の運営と事業の開催

- (ア) 第36回リーダー養成研修会(8月17日～19日：自然体験交流センター)  
参加者数 29名
- (イ) 第38回子どもが描く絵画展(10月5日～6日：文化活動交流館)  
応募数 449点

(ウ) 第40回子どものつどい（11月10日）

参加者数 194名

(エ) 共同創作活動 2地区

(オ) 指導者研修会（5月18日）

イ 青少年ボランティアリーダー教室

(ア) 概 要 ボランティア活動の中心的な役割を果たすリーダーを養成する。

(イ) 対 象 中高生～30歳以下

(ウ) 実施時期 6月23日～9月8日 計7回

(エ) 受講者数 29名

(6) 安全安心な学校づくり事業

No.	期 日	事 業 名	場 所
1	R6.5.9	役 員 会	情報センター
2	R6.5.16	総 会	書 面 開 催
3	R6.11.19	青色防犯パトロール講習会	情報センター
4	R7.2.4	鹿沼市スクールガード・リーダー連絡会議	情報センター

令和6年度 市民情報センター・文化活動交流館施設利用件数及び使用料実績

施設 月 区分	マルチメディア ヘルスルーム	研修室	子育て情報室	学習室1	学習室2	学習室3	学習室4	食生活 情報室	EUC 学習室	マルチメディア ホール	市民活動 情報室	合計	文化活動 交流館
4	人 員	731	1,583	1,092	281	315	145	46	77	652	17	6,478	1,560
	使用料	16,800	17,700	22,800	9,150	7,600	5,400	3,000	2,000	22,400	0	146,350	77,500
5	人 員	942	1,793	1,285	344	351	167	129	123	459	17	7,322	2,074
	使用料	15,600	38,700	23,850	14,100	6,400	5,800	6,600	2,000	19,200	0	176,250	33,200
6	人 員	1,420	1,991	1,495	100	100	36	49	155	817	33	8,487	3,218
	使用料	22,800	22,200	25,500	3,450	4,000	1,800	4,500	0	46,400	1,200	180,250	124,600
7	人 員	1,036	2,014	1,416	261	260	226	129	180	961	20	8,480	1,900
	使用料	18,300	21,300	25,350	9,000	9,400	9,200	6,900	2,000	44,000	1,400	189,700	13,400
8	人 員	975	1,600	1,088	182	231	183	105	100	648	0	6,585	2,648
	使用料	11,700	10,350	13,500	11,250	7,600	9,000	4,500	2,000	33,600	0	128,450	51,400
9	人 員	980	1,505	1,152	227	274	243	114	105	1,182	45	7,503	3,791
	使用料	18,300	13,350	25,350	11,400	11,400	11,600	7,800	8,000	51,200	3,000	207,150	88,300
10	人 員	1,143	1,883	1,301	312	309	218	171	227	1,016	40	9,159	4,211
	使用料	16,200	20,400	16,350	12,750	7,600	10,200	8,100	2,000	48,000	2,800	188,800	7,600
11	人 員	1,239	302	247	1,057	1,145	279	118	163	1,616	128	8,938	4,583
	使用料	11,700	0	2,400	12,600	14,000	9,600	4,200	2,500	42,400	1,800	157,900	49,800
12	人 員	2,753	3,052	584	2,487	596	253	155	113	2,712	2,038	18,388	3,391
	使用料	11,400	33,450	16,950	7,650	7,400	5,800	5,700	4,000	22,400	0	154,450	13,200
1	人 員	923	1,141	972	230	338	142	61	95	596	21	6,315	1,004
	使用料	15,300	11,700	19,500	9,150	10,600	7,600	2,100	2,000	28,000	1,600	144,150	7,100
2	人 員	774	1,319	1,209	244	234	209	161	153	1,319	73	6,850	3,357
	使用料	15,600	6,900	22,500	10,200	7,000	10,800	7,200	6,000	38,400	2,600	164,400	9,600
3	人 員	742	1,050	1,005	244	239	166	43	195	697	11	5,343	2,309
	使用料	19,200	8,700	25,650	13,650	6,200	7,800	3,900	2,500	37,600	1,200	168,950	8,000
合計	人 員	23,398	13,658	12,846	5,969	4,392	2,267	1,281	1,886	12,675	2,443	99,848	34,056
	使用料	502,600	192,900	204,750	124,350	99,200	94,600	64,500	35,000	433,600	15,600	2,006,800	483,700

※使用料は、券売機利用による発券済（事前購入）未使用分は含まない。

指定管理者作成の集計表（券売機利用分）に納付書納付分の金額を加え、年度実績とする。（令和6年度は納付書納付なし）

使用料は、部屋ごとの設備（備品）使用料を含む。

交流館分は、指定管理者作成の資料に郷土資料展示室の入場人数を加えた人数である。



文化課関係

1 文化芸術振興事業

(1) 文化芸術事業

事業名	期間	内 容	参加・入場者等
第46回 鹿沼市民 文化祭	9.28 ～ 12.15	市民の自主的・創造的な芸術文化活動の支援と本市文化の向上を図ることを目的として、市民文化センターを主会場に開催。4部門・21事業を開催。開幕式には「下司愉宇起うたのつどい」を開催した。	参加者 1,507 人 入場者 3,806 人
第53回 市民美術展	7.24 ～ 7.28	美術を志す人に向けた登竜門的な美術展で市民文化センターを会場に開催した。	出品数 67 点 入場者 506 人
第52回 市民書初め展	1.15 ～ 1.19	市民書道愛好家の底辺拡大及び会派を越えた交流の場として、市民文化センターを会場に実施した。	出品者 82 人 来場者 377 人
移動芸術教室	6.17	青少年に優れた公演を直接鑑賞する機会を提供し、芸術文化活動への機運を醸成するため、中央小で移動音楽鑑賞教室を開催した。 内容：リンゴマ～アフリカの大地のリズム～	児 童 316 人 教職員等 28 人 合 計 344 人
巡回公演事業	6.11 12.12	文化庁が選定した文化芸術団体が学校体育館等で公演を行う事業。みどりが丘小、西中で実施した（文化庁による文化芸術関係事業の調整）。	児童生徒 755 人 教職員等 65 人 合 計 820 人
伝統文化親子 教室	5.1 ～ 1.31	子供たちが伝統文化等に関する活動を継続的に体験できる取組を支援する事業。囃子3団体が採択・実施した（文化庁による文化芸術関係事業の調整）。	発表会 15 回
子供たちの伝 統文化の体験 事業	7.27 ～ 7.28	子供たちに伝統文化等を体験できる機会を提供する事業。「組子・囃子・文楽体験教室」を開催した（文化庁による文化芸術関係事業の調整、事業主体は（公財）かぬま文化・スポーツ振興財団）。	児 童 36 人 保護者 36 人 合 計 72 人
市民文化芸術 交 流 の 日 「meet with KANUMA」	8.25	世代を超えた市民が新しい文化芸術をともに創るため、交流を深める日「meet with KANUMA」第6回記念イベントとして「アート・ミキシング」作品鑑賞会、ワークショップを行った。	参加者 81 人
「Art with KANUMA」	2.15	世代を超えた市民が新しい文化芸術をともに創るため、竹あかり製作、各種ワークショップを行った。	参加者 530 人

(2) 文化団体育成事業

事業名	内 容	金 額
団体運営補助事業	本市の中核的な文化団体である「鹿沼市文化協会」への運営補助を行うとともに、市内の文化活動団体が主催する文化事業への後援等の支援を行った。	550,000円
市民音楽活動支援事業	青少年の音楽活動の底辺拡大を図るため、「鹿沼ジュニアフィルハーモニーオーケストラ」への運営補助及びコンサート活動への後援を行った。	950,000円
	音楽を通して青少年の健全育成と豊かな情操を培うため、「さつきドリーマーズバトントワーリング」と「さつきドリーマーズマーチングバンド」の運営補助を行った。	1,900,000円

2 文化芸術施設管理・運営

(1) 市民文化センター

指定管理者に委託し、管理・運営を行った。

ア 委託先 公益財団法人かぬま文化・スポーツ振興財団

イ 委託内容

- (ア) 施設等の維持管理に関すること。
- (イ) 施設の利用に関すること。
- (ウ) 使用料の収納に関すること。
- (エ) 文化振興事業の推進に関すること。

ウ 委託料

196,107,599円

※公益財団法人かぬま文化・スポーツ振興財団の事業実績は、本書末尾に記載のとおり（体育文化施設利用状況、体育文化事業実施状況）。

エ 利用人数

単位／人

区 分	4 月	5 月	6 月	7 月	8 月	9 月	
入館者数	3,800	9,237	11,711	11,289	5,928	4,643	
区 分	10 月	11 月	12 月	1 月	2 月	3 月	合計
利用者数	12,454	10,261	7,987	5,010	7,241	5,490	95,051

オ 施設改修工事

長寿命化を図るため、施設の劣化診断および蓄電池点検更新を実施した。

施工場所	内 容
文化センター劣化診断業務	長期的な修繕計画策定のため、経年による躯体および設備の劣化状況を調査した。
文化センター蓄電池点検整備更新	直流電源装置（非常用蓄電池）の点検整備の結果、劣化のため54個を更新した。

(2) 千葉県三記念館

利用人数 369人

### 3 文化財保護事業

#### (1) 文化財保護審議会

##### ア 会議

名 称	月 日	会 場	内 容	出席者
文化財 保護審議会	5. 29	市民文化センター中会議室	令和 6 年度文化財係の事業、部会活動について	10 人
	3. 24	市民文化センター中会議室	有形民俗文化財の指定に対する諮問及び答申について	12 人

##### イ 調査・研修等

名 称	内 容	出席者
第 1 部会	十二社神社調査、鈴木家文庫蔵調査、掬翠園調査 等	延べ 12 人
第 2 部会	銀座 2 丁目大般若経調査、考古資料調査、口栗野防空監視哨調査 等	延べ 17 人
第 3 部会	麻栄業図報告書作成	4 人
第 4 部会	深津ザゼンソウ株数調査、天然記念物（樹木）調査 等	延べ 21 人

#### (2) 文化財の指定と保護

##### ア 保護事業

事 業 名	内 容	補助金額
指定文化財 保 護 事 業	今宮神社祭の屋台行事に使用する彫刻屋台の収蔵施設の地代に対し、補助金を交付した（3 自治会）。	225, 000 円
	奈佐原文楽の保存伝承事業に対し、補助金を交付した。	200, 000 円
	医王寺金堂茅葺屋根修理事業に対し、補助金を交付した。	3, 643, 000 円
	磯山神社本殿修理事業に対し、補助金を交付した。	4, 755, 000 円
	上野町屋台土台・彫刻修理、記録誌作成事業に対し、補助金を交付した。	1, 172, 000 円

#### (3) 埋蔵文化財

内 容	月 日	説 明
市 内 遺 跡 試掘確認調査	通 年	本調査の必要性の有無等を把握するため、幼稚園建設に伴う桧原南遺跡（仁神堂町）、福祉施設建築に伴う谷頭溜遺跡（茂呂）、土砂採取に伴う上筒花遺跡（白桑田）、石神遺跡（栃窪）の 4 件の確認調査を実施した。
発 掘 調 査	通 年	開発行為等により失われる埋蔵文化財を記録・保存するため、市道拡幅に伴う植竹東遺跡（上石川）の発掘調査を実施した。
出土遺物整理	通 年	明神前遺跡（上殿町）、鹿沼城跡（今宮町）の発掘調査により出土した遺物を整理した。

(4) 郷土資料調査・保存・活用

内 容	月 日	説 明
郷 土 資 料 の 収 集 と 調 査	通 年	27 家（団体）の古文書等の収集・調査、歴史的公文書の選別・収集を実施した。
郷 土 資 料 の 整 理 と 保 存 ・ 活 用	通 年	資料の公開・活用を図るため、古文書等 70 点のデジタル化を実施した。
	通 年	栗野コミュニティセンター内の自然史資料室において、昆虫標本・植物標本資料の整理・分類作業を実施した。
	通 年	郷土愛学習推進のため、小中学校等での出前講座を 31 回、市民向け出前講座を 22 回実施し、学習支援を推進した。
刊 行 物 の 販 売	通 年	文化課・図書館等で、『鹿沼市史』関連書籍 67 冊（98,100 円）、文化財関連書籍 11 冊（16,700 円）を販売した。

4 鹿沼まると博物館と展示施設管理

(1) 施設管理・運営

施 設 名	内 容	入館者数
文化活動交流館 郷土資料展示室	彫刻屋台、名誉市民・郷土の人々、歴史年表、遺跡と出土遺物、生活に関する民俗資料等を展示。郷土資料展示室管理運営協議会に案内と施設管理を委託し、地域文化の保護および活用に努めた。	9,243 人
仲 町 屋 台 公 園 屋 台 展 示 収 蔵 庫	彫刻屋台を展示。仲町屋台維持管理協議会に委託し、展示収蔵庫の維持管理を行った。	11,477 人
栗 野 歴 史 民 俗 資 料 館	横根高原の自然と特産品である野州麻をテーマに展示を実施し、旧栗野町域の特色と歴史を紹介した。	2,401 人
木 の ふ る さ と 伝 統 工 芸 館	彫刻屋台、伝統工芸品を展示。石橋町自治会に管理を委託し、展示案内、組子づくり体験を実施し、木のまちかぬまのイメージアップを図った。	8,415 人

(2) 鹿沼まるごと博物館

鹿沼まるごと博物館は、市全域を博物館として捉え、従来の博物館資料はもちろん、美しい自然や文化財など建物に収まらない地域資源にも目を向ける総合的な博物館で、平成27年度に策定した「鹿沼まるごと博物館基本計画」に基づき、市民との協働による博物館事業を実施した。

各種事業

内 容	月 日	説 明
第29回自然はともだち展「ゆたかな自然の生きものたち in 鹿沼」	7.21～ 8.4	文化活動交流館で、昆虫標本等を活用した展示を行った。入場者数614人。関連イベントとして「水の中の生きもの観察会」「昆虫標本づくり」「星空観察会」を開催し、合計74人が参加した。
第10回企画展「リクリエイト」	12.7～ 12.22	文化活動交流館で、これまでの企画展を新出資料を交え振り返る内容の展示を行った。入場者数933人。企画展の連携イベントとして「豆本づくり体験」「出版記念トークイベント」を開催し66人が参加した。また関連イベントとして「記念講演会」「関連講座」「ギャラリートーク」を開催し134人が参加した。
市民学芸員養成講座	通 年	地域において主体的に博物館活動を行う人材を養成するため市民学芸員の養成講座を実施し、9名を市民学芸員に認定した。
古文書調査会	通 年	市民学芸員と連携した調査活動として油田町小薬家文書等の整理を実施し、延べ149人が参加した。
鹿沼の古文書を読む会	通 年	市民学芸員の古文書解読能力の向上を図るため計8回の講座を実施し、延べ131人が参加した。
考古資料調査会	通 年	市民学芸員と連携した調査活動として考古資料の整理を実施し、21人が参加した。

スポーツ振興課関係

1 スポーツ振興

(1) スポーツ関係機関活動状況

ア スポーツ推進委員

実施月日	事業名	会場	参加人数
4.3	スポーツ推進委員会研修会・総会（第1回定例会）	TKCいちごアリーナ	21人
5.9	栃木県スポーツ推進委員協議会第1回理事会	県庁	1人
5.12	第44回鹿沼さつきマラソン大会	御殿山野球場	24人
6.6	第2回スポーツ推進委員会定例会	TKCいちごアリーナ	16人
6.7～8	関東スポーツ推進委員研究大会	千葉県成田市	5人
8.1	第3回スポーツ推進委員会定例会	TKCいちごアリーナ	12人
8.19	栃木県スポーツ推進委員協議会臨時理事会	上三川ORIGAMIプラザ	1人
9.6	第78回全国レクリエーション大会	ライトキューブ宇都宮	10人
10.3	第4回スポーツ推進委員会定例会・第1回ドッジボール審判講習会	TKCいちごアリーナ	13人
10.27	南摩地区対抗スポーツ大会	南摩小学校体育館	6人
11.9	鹿沼ふれあいウォーク	鹿沼市内	19人
11.14～15	全国スポーツ推進委員研究協議会	宮崎県宮崎市	5人
11.16	鹿沼市駅伝競走大会(23チーム 210人)	ヤオハンいちごパーク	19人
12.5	第5回スポーツ推進委員会定例会・第2回ドッジボール審判講習会	TKCいちごアリーナ	18人
12.7	令和6年度栃木県スポーツ推進委員研究大会兼スポーツボランティアリーダー研修会	上三川ORIGAMIプラザ	10人
1.17	栃木県スポーツ推進委員協議会理事研修会	鬼怒川温泉ホテル	1人
2.8	第34回鹿沼市ドッジボール交流大会	TKCいちごアリーナ	21人
2.13	第6回スポーツ推進委員会定例会	TKCいちごアリーナ	16人
2.15	第2回栃木県スポーツ推進委員研修会兼スポーツボランティアリーダー研修会	県総合教育センター	13人
3.11	栃木県スポーツ推進委員協議会第2回理事会	県庁	1人

イ 地域スポーツ支援事業

地 区	事 業 内 容	期 日 (期 間)	会 場	実施 回数	延 べ 参加人数
東部台地区	ヨガ教室	毎週火曜日	東部台 コミュニティセンター	48 回	797 人
	体メンテナンス運動教室	第 1・2 火曜日 第 3・4・5 水曜日		48 回	598 人
東大芦地区	ヨガ	毎週火曜日	東大芦 コミュニティセンター	40 回	295 人
北押原地区	ヨガ※	毎週月曜日	北押原 コミュニティセンター	38 回	472 人
	空手道※	毎週金曜日		42 回	571 人
	中高年健康体操※	毎週水曜日		44 回	1,465 人
	自力整体※	毎週水曜日		42 回	276 人
	スポーツ吹き矢※	毎週木曜日		44 回	543 人
	太極拳※	第 1・3 月曜日		21 回	119 人
	3B 体操※	第 2・4 月曜日		21 回	179 人
	バドミントン・卓球※	毎週土曜日	北押原小体育館	42 回	897 人
南押原地区	太極拳教室	毎週月曜日	南押原 コミュニティセンター	38 回	409 人
南摩地区	バドミントン	毎週火曜日	上南摩小体育館	41 回	528 人
	バドミントン	毎週土曜日	南摩小体育館	44 回	777 人
	太極拳	第 1・3 火曜日	南摩 コミュニティセンター	17 回	193 人

※印事業＝総合型地域スポーツクラブ実施事業

北押原地区 生子の里スポーツクラブスマイル

(2) スポーツ事業

ア スポーツ指導者養成事業

実施月日	事 業 名	会 場	参加人数
9.21～ 9.23	鹿沼市スポーツ少年団ジュニアリーダースクール兼交歓会	自然体験交流センター 板荷小学校	30 人
10.27	鹿沼市スポーツ少年団指導者協議会講演会	TKCいちごアリーナ	41 人
11.9	令和 6 スタートコーチ（スポーツ少年団）養成講習会【鹿沼コース】	TKCいちごアリーナ	24 人

イ 各種大会

実施月日	事業名	会場	参加人数 (チーム数)
5. 5	第 53 回鹿沼市民ゴルフ大会	鹿沼カントリー倶楽部	276 人
5. 12	第 44 回鹿沼さつきマラソン大会	まちなかの駅新・鹿沼宿～ 御殿山球場	6,452 人
7. 7	第 12 回平野早矢香杯卓球大会	T K C いちごアリーナ	495 人
8. 8	第 13 回鹿沼市ジュニアゴルフ大会	鹿沼カントリー倶楽部	94 人
10. 20, 27	栃木県民スポーツ大会	栃木県総合運動公園 他	181 人
10. 1～ 11. 5	体力づくり壮年ソフトボール大会	ヤオハンいちごパーク他	192 人 (16)
11. 3	体力づくり女性バレーボール大会	T K C いちごアリーナ	110 人 (10)
11. 16	第 70 回鹿沼市駅伝競走大会	ヤオハンいちごパーク他	211 人 (22)
1. 26	第 66 回栃木県郡市町対抗駅伝競走大会	カンセキスタジアムとちぎ	34 人 (28)
2. 8～ 2. 9	第 35 回鹿沼市ドッジボール交流大会	サンエコ自然の森サッカー場	543 人 (47)

ウ 社会体育関係団体補助

団体名	金額
鹿沼市スポーツ協会	4,201,000 円
鹿沼市スポーツ少年団	2,731,000 円



(3) 学校体育施設開放事業  
ア 屋内運動場（体育館）

番号	開放校	登録団体	利用日数	利用人員
1	中 央 小	9	198 日	1,868 人
2	東 小	5	105 日	2,215 人
3	西 小	4	118 日	1,037 人
4	北 小	0	0 日	0 人
5	菊 沢 東 小	11	154 日	1,904 人
6	菊 沢 西 小	3	202 日	1,852 人
7	石 川 小	4	46 日	503 人
8	津 田 小	5	155 日	1,289 人
9	池 ノ 森 小	3	86 日	567 人
10	さつきが丘小	8	147 日	1,508 人
11	みどりが丘小	5	158 日	2,005 人
12	北 押 原 小	6	221 日	2,872 人
13	加 園 小	2	82 日	1,945 人
14	板 荷 小	5	157 日	1,745 人
15	南 摩 小	4	76 日	1,150 人
16	上 南 摩 小	3	47 日	613 人
17	楡 木 小	6	180 日	2,438 人
18	み な み 小	3	119 日	2,039 人
19	清 洲 第 一 小	2	15 日	208 人
20	清 洲 第 二 小	1	0 日	0 人
21	永 野 小	0	0 日	0 人
22	粕 尾 小	2	51 日	769 人
23	東 中	8	243 日	3,248 人
24	西 中	7	195 日	2,732 人
25	北 中	3	189 日	2,353 人
26	北 犬 飼 中	6	151 日	3,471 人
27	北 押 原 中	4	131 日	1,538 人
28	加 蘇 中	0	0 日	0 人
29	南 摩 中	1	82 日	820 人
30	南 押 原 中	5	131 日	884 人
31	栗 野 中	1	0 日	0 人
計		126	3,439 日	43,573 人

イ 屋外運動場（校庭）

番号	開 放 校	登録団体	利用日数	利用人員
1	加 園 小	1	17 日	328 人
2	清 洲 第 一 小	2	77 日	403 人
3	清 洲 第 二 小	1	26 日	462 人
4	永 野 小	0	0 日	0 人
5	粕 尾 小	2	42 日	726 人
6	東 中	2	16 日	235 人
7	西 中	1	1 日	20 人
8	北 中	1	12 日	131 人
9	北 犬 飼 中	4	23 日	344 人
10	北 押 原 中	2	5 日	43 人
11	板 荷 中	1	13 日	405 人
12	南 摩 中	2	15 日	137 人
13	南 押 原 中	1	7 日	243 人
14	鹿 沼 東 高 校	2	7 日	71 人
計		24	248 日	3,173 人

(4) 指定管理事業

鹿沼市栗野勤労者体育センター条例第3条、鹿沼市栗野トレーニングセンター条例第3条、鹿沼市栗野B＆G海洋センター条例第3条、鹿沼市体育館条例第3条及び鹿沼市都市公園条例第4条の規定により体育施設の管理及び運営に関し次のとおり指定管理した。

指定管理者	金 額	備 考
公益財団法人 かぬま文化・スポーツ振興財団	306,856 千円	体育施設管理事業 (自然の森総合公園、鹿沼運動公園)、(御殿山公園、台の原公園、千手山公園、鹿沼市体育館、(栗野総合運動公園、栗野勤労者体育センター、栗野トレーニングセンター、栗野B＆G海洋センター))

(5) 体育施設整備状況

工 事 名	金 額
鹿沼運動公園陸上競技場改修工事(R5年度より繰越)	25,685,000 円
鹿沼総合体育館自動火災報知設備改修工事	14,784,000 円
鹿沼市体育館建具外改修工事	13,013,000 円
鹿沼総合体育館スプリンクラー及び消火栓制御盤修繕	1,802,350 円
栗野総合運動公園 電線修繕	5,663,680 円
総合体育館空調器具修繕	2,750,000 円
総合体育館温水ボイラー修繕	7,590,000 円
総合体育館洗面所自動水栓等修繕	1,067,000 円
総合体育館卓球台購入	1,925,000 円
※栗野総合運動公園野球場防球ネット設置工事(翌年度へ繰越)	

自然体験交流センター関係

1 鹿沼市自然体験交流センター運営委員会

開催期日	場 所	内 容
R7.3.10	研修室	令和6年度の状況について 令和7年度の運営方針・学校利用・主催事業について その他

2 利用者数 (単位 人)

区 分		宿泊施設	体験施設	計
学 校	高校生以上	284	481	765
	中学生以下	2,135	3,563	5,698
	計	2,419	4,044	6,463
一 般	高校生以上	890	3,061	3,951
	中学生以下	1,367	3,336	4,703
	計	2,257	6,397	8,654
合 計	高校生以上	1,174	3,542	4,716
	中学生以下	3,502	6,899	10,401
	計	4,676	10,441	15,117

・延べ利用者数

・「学校」は市内小中学校に限り、他は一般利用に含む

3 学校利用（自然生活体験学習推進事業）

(1) 市内小中学校

種 別	校数(校)	参加児童数(人)	教員等の数(人)	計(人)
小 学 校	24	767	98	865
中 学 校	9	500	54	554
そ の 他 ※	3	55	34	89
計	36	1,322	186	1,508

※ アメニティホーム、富屋特別支援学校鹿沼分校

(2) 鹿沼市以外の学校等

校数(校)	参加児童数(人)	教員等の数(人)	計(人)
19	530	134	664

## (3) 市内学校別利用状況

	学 校 名	学 年	利 用 期 間	泊 数	参加総数
1	中央小学校	4 年	10/7～10/9	2 泊 3 日	63
2	東小学校	4 年	10/16～10/18 10/23～10/25	2 泊 3 日×2 回	132
3	西小学校	4 年	11/20～11/22	2 泊 3 日	41
4	北小学校	4 年	6/5～6/7	2 泊 3 日	69
5	菊沢東小学校	4 年	5/22～5/24	2 泊 3 日	61
6	菊沢西小学校	4 年	9/18～9/20	2 泊 3 日	17
7	石川小学校	4 年	10/9～10/11	2 泊 3 日	34
8	津田小学校	4 年	5/29～5/31	2 泊 3 日	30
9	池ノ森小学校	3・4 年	9/12～9/13	1 泊 2 日	11
10	さつきが丘小学校	4 年	5/13～5/15 5/14～5/16 5/15～5/17	2 泊 3 日×3 回	90
11	みどりが丘小学校	4 年	6/3～6/5	2 泊 3 日	79
12	北押原小学校	4 年	9/25～9/27	2 泊 3 日	75
13	加園小学校	3・4 年	9/12～9/13	1 泊 2 日	18
14	板荷小学校	3・4 年	6/19～6/20	1 泊 2 日	13
15	南摩小学校	4 年	5/29～5/31	2 泊 3 日	15
16	上南摩小学校	4 年	5/29～5/31	2 泊 3 日	5
17	南押原小学校	4 年	5/29～5/31	2 泊 3 日	15
18	楡木小学校	3・4 年	9/19～9/20	2 泊 3 日	19
19	みなみ小学校	4・5 年	11/5～11/7	2 泊 3 日	31
20	栗野小学校	4 年	10/2～10/4	2 泊 3 日	43
21	清洲第一小学校	4 年			
22	清洲第二小学校	4 年			
23	永野小学校	4 年			
24	粕尾小学校	4 年			
25	東中学校	1 年	利用なし		
26	西中学校	1 年	5/8～5/10	2 泊 3 日	103
27	北中学校	1 年	9/3～9/4 9/4～9/5 9/5～9/6	1 泊 2 日×3 回	135
28	北犬飼中学校	1 年	5/20～5/22	2 泊 3 日	80
29	北押原中学校	1 年	7/1～7/3	2 泊 3 日	87
30	加蘇中学校	1 年	9/9～9/11	2 泊 3 日	10
31	板荷中学校	1 年	6/19～6/21	2 泊 3 日	17
32	南摩中学校	1 年	4/30～5/2	2 泊 3 日	16
33	南押原中学校	1 年	7/10～7/12	2 泊 3 日	35

34	栗野中学校	1 年	4/24～4/26	2 泊 3 日	33
35	アメニティホーム	小中学生	7/26・8/21・1/17	日 帰 り	47
36	県立富屋特別支援学校 鹿沼分校	小学部	7/4～7/5	1 泊 2 日	32
37	県立富屋特別支援学校 鹿沼分校	中等部	7/16～7/17	1 泊 2 日	41
合 計					1,497

※参加児童生徒数は教員・保護者等を除く

#### 4 主催事業

日 時	項 目	参加者
4/12	第 1 回 関係者説明会	21 名
4/20	デイキャンプ	21 組 68 名
5/25	第 1 回 窯焼きピッツァに挑戦	15 組 47 名
6/22～23	第 1 回 森の教室【ファミリーキャンプ】	16 組 53 名
8/3～8/6	かぬまっ子わくわくキャンプ	28 名
8/22	第 2 回 利用関係者説明会	個別に対応
10/19～20	第 2 回 森の教室【板荷成星麵所】	10 組 30 名
11/16	センター祭り	約 800 名
12/16	初めてのそば打ち	10 名
1/13	第 2 回 窯焼きピッツァに挑戦	16 組 45 名
2/8	ちびっこキャンプ	14 組 43 名
3/8～9	第 3 回 森の教室【ドキドキ☆お別れ宿泊】	42 名

学校給食共同調理場関係

1 給食の実施(令和6年5月1日現在)

(1) 鹿沼市学校給食共同調理場

小 学 校	人員(人)	年間回数(回)	中 学 校	人員(人)	年間回数(回)
東 小	827	197	東 中	819	196
北 小	382	197	北 中	408	196
菊 沢 東 小	304	197			
さつきが丘小	659	197			
みどりが丘小	473	197			

(2) 栗野地区学校給食共同調理場

小 学 校	人員(人)	年間回数(回)	中 学 校	人員(人)	年間回数(回)
中 央 小	360	196	西 中	355	196
西 小	181	196	栗 野 中	129	196
栗 野 小	97	196			
清 洲 第 1 小	50	194			
清 洲 第 2 小	47	196			
永 野 小	28	197			
粕 尾 小	43	196			

(3) 北押原地区学校給食共同調理場

小 学 校	人員(人)	年間回数(回)	中 学 校	人員(人)	年間回数(回)
北 押 原 小	454	197	北 押 原 中	318	196

(4) 加蘇地区学校給食共同調理場

小 学 校	人員(人)	年間回数(回)	中 学 校	人員(人)	年間回数(回)
加 園 小	49	196	加 蘇 中	39	195

(5) 板荷地区学校給食共同調理場

小 学 校	人員(人)	年間回数(回)	中 学 校	人員(人)	年間回数(回)
板 荷 小	54	197	板 荷 中	51	195

(6) 南摩地区学校給食共同調理場

小 学 校	人員(人)	年間回数(回)	中 学 校	人員(人)	年間回数(回)
南 摩 小	82	197	南 摩 中	58	196
上 南 摩 小	23	196			

(7) 南押原地区学校給食共同調理場

小 学 校	人員(人)	年間回数(回)	中 学 校	人員(人)	年間回数(回)
南 押 原 小	51	195	南 押 原 中	98	197
榆 木 小	79	194			

## (8) 北大飼地区学校給食共同調理場

小 学 校	人 員 (人)	年 間 回 数 (回)	中 学 校	人 員 (人)	年 間 回 数 (回)
津 田 小	158	197	北 犬 飼 中	247	196
石 川 小	170	196			

## (9) 単独給食実施校

学 校 名	人 員 (人)	年 間 回 数 (回)
菊 沢 西 小	89	196
池 ノ 森 小	34	195
み な み 小	150	197

## 2 給食費

## (1) 給食費月額

ア 小学校	4, 5 0 0 円
イ 中学校	5, 4 0 0 円

## (2) 給食費徴収状況

(単位：円)

月 別	小 学 校	中 学 校	計	備 考
4 月	22, 560, 110	13, 811, 720	36, 371, 830	
5 月	22, 608, 130	13, 842, 290	36, 450, 420	
6 月	22, 648, 770	13, 851, 530	36, 500, 300	
7 月	22, 562, 810	13, 760, 330	36, 323, 140	
9 月	22, 638, 480	13, 808, 960	36, 447, 440	
10 月	22, 730, 780	13, 874, 370	36, 605, 150	
11 月	22, 638, 470	13, 781, 610	36, 420, 080	
12 月	22, 563, 100	13, 720, 650	36, 283, 750	
1 月	22, 569, 900	13, 722, 180	36, 292, 080	
2 月	22, 584, 270	13, 705, 740	36, 290, 010	
3 月	22, 221, 137	11, 230, 070	33, 451, 207	
合 計	248, 325, 957	149, 109, 450	397, 435, 407	

### 3 会議等

#### (1) 学校給食共同調理場運営協議会

##### ア 組織（令和7年3月31日現在）

委員長	津久井 健吉
副委員長	鈴木 正士
委員	三澤 雅子
委員	中田 英雄
委員	古橋 正道
委員	塚田 三夫
委員	倉持 洋子
委員	齋藤 紀子
委員	安達 輝樹
委員	白石 麻弥子
委員	谷中 有美子
委員	安良岡 彬
委員	若林 美智子

##### イ 会議

##### (ア) 令和6年度 第1回運営協議会（令和6年8月6日）

- a 委員長及び副委員長の選出について
- b 運営協議会について
- c 学校給食の概要について
- d 食育への取り組みについて
- e 学校給食費の滞納対策について
- f 安全・安心への取り組みについて

##### (イ) 令和6年度 第2回運営協議会（令和7年2月14日）

- a 令和6年度学校給食事業の実績について
- b 給食費の滞納対策状況について

#### (2) 学校給食費等滞納対策会議を開催

第1回 8月（書面会議）

第2回 2月（書面会議）

#### (3) 給食関係職員研修会を開催

ア 衛生講習会	4月4日
イ 調理講習会	7月29日
ウ 県央地区職員全体研修会	※中止



図書館関係

1 図書館協議会  
会議等の開催

期 日	名 称	内 容
令和6年5月15日	第1回協議会	令和5年度事業報告 令和6年度事業計画他 出席者 11名
令和6年11月19日	第2回協議会	令和6年度事業経過報告等 出席者 10名
令和7年1月28日	第3回協議会	令和6年度事業経過報告等 出席者 10名

2 図書館：本館 事業

(1) 図書館本館資料の整備・提供事業

期 日	事 業 名	事 業 内 容
通 年	資料の収集・整備	資料の購入・寄贈受入れ（充実と整備） ○所蔵資料 277,839 点 一般書 180,986 冊 児童書 76,737 冊 雑誌 9,818 冊 視聴覚資料 10,298 点 ○受入資料数 7,732 点 内寄贈数 840 点
	図書等の貸出	貸出点数 251,401 点 貸出人数 82,684 人 新規登録者数 888 人 現在登録者総数 44,798 人
	ハンディキャップサービス	視覚障がい者へ点訳資料、音訳資料等の貸出 706 点
	レファレンスサービス	調査、照会に対するレファレンス及び読書案内 5,934 件
	その他の主なサービス	図書館資料複写 1,850 枚 予約・リクエスト数 36,714 件 来館者用インターネット端末利用 254 人 相互貸借 貸出 1,600 点 借受 1,019 点 読書席（学習席）利用数 12,293 人
	貸出文庫 （館外奉仕）	コミュニティセンター、学童保育等に配本・貸出 貸出人数 9,530 人 貸出冊数 10,536 冊 新規登録者 223 人 配本図書数 7,170 冊 板荷コミュニティセンター 480 冊 西大芦コミュニティセンター 480 冊 加蘇コミュニティセンター 510 冊 北大飼コミュニティセンター 480 冊 南摩コミュニティセンター 510 冊 南押原コミュニティセンター 480 冊 菊沢コミュニティセンター 510 冊 東大芦コミュニティセンター 510 冊

	北押原コミュニティセンター	480 冊
	東部台コミュニティセンター	480 冊
	南部地区会館	480 冊
	アメニティホーム	480 冊
	石川げんきくらぶ	270 冊
	菊東なかよしクラブ	270 冊
	鹿沼市民文化センター	480 冊
	学童クラブ宙（そら）	270 冊

(2) 読書啓発事業

ア 主催事業等

期 日	事 業 名	事 業 内 容
毎週土曜日	おはなし会	絵本の読み聞かせ・紙芝居・手遊び・折り紙等を行った。 出 演 絵本とおはなしの会 参加者 (延)33 回 488 名
毎日	赤ちゃんタイム	午前 10 時～12 時 30 分と午後 2 時～4 時に、子ども連れの利用者が、他の利用者に気兼ねなく図書に親しんでもらえるための時間設定を行った。
毎月 1 回	ブックスタート	絵本を通して保護者とのふれあいの機会を作り、赤ちゃんの言葉と心の成長を助けるため、絵本を配布した。 協 力 おはなしボランティアらっこくらぶ 対 象 10 か月児・保護者（10 か月児健診時に開催） 参加者 (延)498 組 500 人
年 5 回 5 月～12 月	本を読む子どもの集い	小学校 1～4 年生を対象に読書の楽しさ・素晴らしさを指導した。 指 導 河鹿の会 参加者 小学 1・2 年生 (延)5 回 87 名 小学 3・4 年生 (延)5 回 44 名
6 月 1 日 7 月 6 日 11 月 16 日 1 月 18 日	読み聞かせの会	民話・昔話の語り、絵本等の読み聞かせを行った。 出 演 朗読グループいずみ・鹿沼民話の会 対 象 幼児・児童・保護者 参加者 (延) 47 名
6 月 15 日 3 月 16 日	第 96 回・第 98 回 図書館寄席	寄席を開催し、その様子を録音して、視覚障がい者のための D A I S Y 資料を作成した。 出 演 宇都宮落語研究会 対 象 一般 参加者 (延)84 名
6 月 16 日～ 6 月 23 日	ぬいぐるみの おとまり会	お気に入りのぬいぐるみをお預かりし、館内探索や本を読んでいる様子を撮影。撮影した写真とおすすめの本を提供した。 協 力 K L V 協会 対 象 年中・小学生 参加者 10 名
7 月 3 日 10 月 9 日 12 月 4 日 2 月 26 日	赤ちゃん おはなし会	絵本の読み聞かせ・紙芝居・エプロンシアター等を行った。 出 演 絵本とおはなしの会 対 象 乳幼児・保護者 参加者 (延) 78 名

7月26日 7月30日 8月1日 8月6日 8月9日	子ども司書講座	図書館の仕事を直接体験しながら、読書の楽しさを知り、本と人を結びつける手助けをするリーダーを目指す講座を開催した。 指 導 図書館職員 対 象 小学5・6年生 参加者 5名(延)15名
7月31日	わんこと読書	読書犬としての適性のある犬と子どもが一对になり、子どもが人の評価を受けない環境で本の読み聞かせを行った。 協 力 NPO法人とちぎアニマルセラピー協会 対 象 小学生 参加者 4名
8月2日	夏休み点字体験講座	点字を学ぶことにより、視覚障がい者への理解を深めた。 指 導 点訳グループ「桐」 対 象 小学生・保護者 参加者 14名
8月4日 12月15日 3月9日	人形劇・パネルシアター	人形劇・パネルシアター・エプロンシアターを上演した。 出 演 おはなしと人形劇のまざあぐうす 対 象 幼児・児童・保護者 参加者 (延)182名
8月7日	こわいおはなし会	こわいおはなしの読み聞かせを行った。 出 演 図書館職員 対 象 幼児・保護者 参加者 9組22名
8月21日	さつきが丘小児童会読み聞かせ	さつきが丘小児童会で読み聞かせを行った。 出 演 図書館職員 対 象 小学1～4年生・指導員 参加者 46名
8月29日	ダンボールクラフトをつくろう!	接着剤とクリップでダンボールを組み立て、ASIMO・F-1カーなど作った。 講 師 本田技研工業(株)栃木製作所社会推進センター 対象者 小学生・保護者 参加者 45名
9月4日	KLV養成講座	研修会参加者に「本の補修と分類」の講話・実習を行った。 指 導 図書館職員 対 象 一般 参加者 7名
10月19日 ～ 10月20日	雑誌付録抽選会	生涯学習課主催「学びフェスティバル」の一環で開催。図書館で購入している雑誌付録のプレゼント。1枚のカードで1日10点借りるごとに抽選券を渡し、館内に設置した抽選会場でくじ引きを行った。 抽選券配布数 170枚

10月23日 ～ 10月25日	リサイクル資料 (児童書)の配布	市内小学校、保育園等、児童施設へ除籍児童書を無料で配布した。 配布団体数 22 団体 配布児童書数 498 冊
10月26日	ハロウィンくじ 引き	ハロウィンにあわせ、1人10点以上借りたら1回、箱の中からくじ付きプレゼントを引いてもらった。 対 象 小学生以下 参加者 41 名
10月27日 ～11月9日	読書週間イベント	職員が作ったしおりを窓口で配布した。 配布物 しおり 約300枚
11月24日	文学講座	小川未明の名作『赤いろうそくと人魚』を、朗読と挿絵の投影、そして月琴の演奏で味わう講座を開催した。 出 演 阿部 早苗 氏(朗読) 永田 斉子 氏(月琴) 対 象 一般 参加者 44 名
12月8日	KLV(カリブー)まつり	KLV主催によるおはなし会等を開催した。 対 象 幼児・児童・保護者 参加者 15 名
1月4日 1月5日	新年おみくじ	新年に合わせ、干支に因んだおすすめ本のおみくじを実施した。 配布数 57 枚
2月1日	高校生ビブリオバトル in 図書館	高校生がビブリオバトルを開催した。(大会事務局として栃木県立鹿沼東高校と図書館の共催事業) 発表者(バトラー) 6 名 観覧者 36 名
2月15日 ～ 2月16日	本のリサイクル市	除籍本・雑誌を有償で頒布した。 対 象 児童・一般 購入者 190 人 売上冊数 1,801 冊 売上金額 130,400 円
2月18日	リサイクル資料 の配布	市内福祉施設へ除籍本を無料で配布した。 配布団体数 21 団体 配布数 672 冊
3月23日	さつきの里むかし がたり	ふるさと鹿沼の町や村の昔話等の語りの会を開催した。 出 演 鹿沼民話の会 対 象 一般 参加者 45 名
隔月	館報発行	鹿沼市立図書館報「かぬまのとしょかん」の発行 発行部数 毎回400部

イ メイン展示・読書感想画展

期 間	テ ー マ	展 示 数
4月2日 ～ 6月16日	お願いします！わたしたちを借りてください！ 一度も貸出のなかった本を展示・貸出した。	135 冊
6月21日 ～ 8月14日	探してみよう、鹿沼の自然 総合政策課と共同で自然に関連する本や昆虫 標本等を展示・貸出した。クイズに参加した 中学生以下の利用者に缶バッジ 112 枚プレゼ ントした。	102 冊
8月16日 ～ 10月14日	あなたの食事、大丈夫？ 料理や食事に関する本を展示・貸出した。	115 冊
10月19日 ～ 12月18日	本当に初めてでも簡単？作ってみませんかの本 手芸や工作に関する本を展示・貸出した。	178 冊
12月20日 ～ 2月19日	寒い地域（国）の生きもの特集 寒いところに暮らす動物に関する本を展示・ 貸出した。	131 冊
2月21日 ～ 4月16日	鹿沼ゆかりの作品展 鹿沼にゆかりのある作家や作品に関する本を 展示・貸出した。	194 冊
1月17日 ～ 2月19日	読書感想画展 読書啓発と豊かな心を育むため、感想画を募集 し展示した。 鹿沼地域小学校 1～6 年生の作品	17 校 239 点

ウ 特設展示

期 間	テ ー マ	内 容
3月5日～ 4月17日	もふもふライフ	犬や猫に関する本を集め、展示した。 (一般書 86 冊、児童書 8 冊)
4月2日～ 4月6日	オリジナル缶バッジ プレゼント	本館再開記念イベントとして、1 回に 10 点以上借 りたお子さんに、オリジナルイラストの缶バッジ が入ったガチャガチャをひいてもらった。 (配布数 82 個)
4月2日～ 4月17日	本の無料リサイクル 市	本館再開記念イベントとして、廃棄予定の除籍本 を並べ、来館者に無料で持って帰ってもらった。 (準備数約 3,000 冊)
4月2日～ 3月20日	鹿沼東高校生のすす め本の POP 展	鹿沼東高校の生徒が作成した POP とおすすめ本を 展示した。 (POP20 枚、一般書 19 冊、児童書 1 冊)
4月2日～ 4月25日	鹿沼市内福祉団体 による物販	本館再開記念イベントとして、福祉団体による野 菜やパンなどの物販を行った。
4月2日～ 5月31日	鹿沼市観光 PR	本館再開記念イベントとして、入口ロビーにモニ ターを置き、鹿沼市の PR 映像（観光交流課作成） を投影した。
4月2日～ 10月19日	R5 年度読書コンシェ ルジュの活動	県の高校生読書コンシェルジュの令和 5 年度活動 報告と、作成したおすすめ本の POP を展示した。 (POP 数 28 枚)

4月19日～ 5月15日	追悼 さとうわきこさん	令和6年3月28日に89歳で亡くなった絵本作家のさとうわきこさんの作品を集め、展示・貸出した。 (一般書1冊、児童書42冊)
4月23日～ 5月12日	おすすめ本を読んでみよう！	子どもの読書週間に合わせ、昨年度こいのぼりのウロコに書いてもらったおすすめ本・好きな本を含む人気の本を集めて貸出した。 (児童書100冊)
4月23日～ 5月12日	かえる組 2023 年度活動報告展	自主的な地域活動に取り組む「かえる組」の展示をした。
5月17日～ 6月16日	追悼 星野富弘さん	令和6年4月28日に78歳で亡くなった星野富弘さんの著作を集め、展示・貸出した。 (一般書18冊、児童書3冊)
6月4日～ 6月30日	男女共同参画社会の本	人権推進課と共同で、男女共同参画についての標語やポスターを掲示し、女性のキャリア教育に関連した図書を展示した。 (一般書40冊)
6月20日～ 8月31日	課題図書	児童新着図書コーナーに課題図書を設置した。 (一般書2冊、児童書30冊)
7月9日～ 8月7日	こわいおはなし	涼しくなれるこわいおはなしの本を展示した。8月7日開催「こわいおはなし会」タイアップ企画。 (児童書27冊)
7月19日～ 8月25日	戦争・平和のとびら	日本や海外の戦争や平和について書かれた本を展示した。 (一般書48冊、児童書67冊)
7月19日～ 8月31日	夏のおすすめ本	夏休みを楽しむ本・自由研究・工作等に役立つ本を集め、展示した。 (児童書130冊)
7月26日～ 11月20日	シウマイのまち鹿沼	営業戦略課事業としてシウマイに関する本や野並茂吉氏についての資料を展示した。 (一般書10冊)
8月3日～ 8月16日	人権パネル展	人権に関するパネル展示と関連本を展示した。 [人権推進課事業 受入企画]
9月3日～ 10月25日	ハロウィンの本	ハロウィンに合わせ、関連する本を集めて展示した。 (一般書15冊、児童書65冊))
9月20日～ 10月14日	9月は認知症月間で す	高齢福祉課と共同で、認知症月間に合わせ、認知症に関するパネルなどを掲示し、関連する本を集めて展示した。 (一般書41冊、児童書4冊)
10月19日～ 11月20日	食べる+作る。いちご 特集	栽培方法、お菓子のレシピ、物語、絵本等、いちごに関する本を集めて展示した。 (一般書57冊、児童書58冊)
10月27日～ 11月9日	読書週間イベント	寄贈されたしおりや、職場体験の中学生と職員が作ったしおりを配布した。

11月1日～ 12月1日	A R T にふれてみよう	AWANO ART FESTIVAL2024 に合わせ、ART に関する本を集め、展示・貸出した。 (一般書 70 冊、児童書 20 冊)
11月1日～ 12月8日	追悼 せなけいこさん	令和 6 年 10 月 23 日に 92 歳で亡くなった絵本作家のせなけいこさんの作品を集め、展示・貸出した。 (一般書 3 冊、児童書 87 冊)
11月8日～ 11月24日	パープルリボン期間	暴力防止のためのパープルリボン啓発活動の展示 [人権推進課事業 受入企画] (ツリー1本、メッセージカード 46 枚)
11月15日～ 12月25日	第 22 回まちゼミに関する本	「鹿沼まちゼミ」の登録参加店の中から、関連する図書の展示・貸出と、関連図書のリスト展示を行った。 (5 テーマ 一般書 49 冊、児童書 3 冊)
11月22日～ 12月18日	追悼 谷川俊太郎さん	令和 6 年 11 月 13 日に 92 歳で亡くなった谷川俊太郎さんの作品を集め、展示・貸出した。 (一般書 58 冊、児童書 131 冊)
11月22日 ～ 12月25日	クリスマスの本	別置のクリスマスの絵本を児童の新作コーナーに移動し、クリスマスやサンタクロースの本の展示・貸出した。(児童書 358 冊)
11月23日～ 12月17日	K L V 展	図書館ボランティア K L V 協会の活動について展示した。(パネル展示 3 枚ほか)
12月1日 ～ 12月25日	クリスマス・アドベントカレンダー	クリスマスまでのアドベントカレンダーを作成した。箱の中に楽しめるしかけやおすすめの絵本を紹介する豆本を展示した。 (豆本 16 冊、クイズカード 4 枚、名言 2 枚、仕掛け 2 個 合計 24 個)
12月10日～ 1月10日	巳年の本	干支の巳・蛇が出てくる作品等の本を集め、展示した。(一般書 38 冊、児童書 62 冊)
12月12日～ 3月31日	水樹涼子さんの本	「新『月王伝説』フェレウス篇」増刷記念に合わせ、水樹さんの作品を集め、展示・貸出した。 (一般書 22 冊、児童書 3 冊)
12月18日～ 3月20日	マイチャレンジ・インターンシップ POP 展	マイチャレンジ・インターンシップで作成した POP を展示した。(POP 14 枚)
12月20日～ 10月15日	司書の推し本	下野新聞掲載「図書館司書の推し本」の当館司書による記事を紹介し、その本を展示・貸出した。 (一般書 2 冊 ※掲載ごとに追加予定)
1月4日～ 1月7日	簡単干支工作	2025 年の干支の巳を作れるよう、工作用紙を配布した。(ピンク 24 匹、緑 24 匹、ベージュ 24 匹)
1月17日～ 2月19日	追悼 童門冬二さん	令和 6 年 1 月 13 日に 96 歳で亡くなった童門冬二さんの作品を集め、展示・貸出した。 (一般書 73 冊、児童書 1 冊)
1月25日	小学生向け認知症サポーター養成講座	地域包括支援センターの講座に合わせて、認知症に関する展示・貸出した。 (一般書 6 冊、児童書 11 冊)

1月25日～ 2月24日	追悼 いわむらかず おさん	令和6年12月19日に85歳で亡くなったいわむ らかずおさんの作品を集め、展示・貸出した。 (一般書4冊、児童書66冊)
2月8日～ 3月2日	第16回 おひな様めぐり展	ひなまつりに関する本を集め、展示した。(鹿沼市 観光物産協会主催おひな様めぐり参加事業) (一般書47冊、児童書67冊)
3月4日～ 3月28日	入園・入学おめでと う！	新学期や学校に関する本を集め、展示した。 (一般書21冊、児童書39冊)
3月11日～ 4月16日	追悼 曾野綾子さん	令和7年2月28日に93歳で亡くなった曾野綾子 さんの作品を集め、展示・貸出した。 (一般書109冊、児童書5冊)
3月22日～ 7月16日	鹿沼の民話が動画に なりました	図書館ホームページ「デジタルアーカイブ」に公 開した民話動画の切り絵原画を展示した。 (切り絵6枚)

#### エ 児童室の体験コーナー

期 間	テーマ	内 容
4月19日～ 5月12日	おかあさんにありが とうとつたえよう！	母の日に合わせ、メッセージカードを用意し、持 って帰ってもらった。 (メッセージカード88枚)
4月23日～ 5月12日	こいのぼりをかざろ う！	子ども読書週間も兼ね、ウロコの形の紙におすす め本・好きな本を書いてもらい、こいのぼりに貼 った。また、こいのぼり鉛筆を配った。 (ウロコ記入70枚、鉛筆配布120本)
5月25日～ 6月16日	おとうさんにありが とうとつたえよう！	父の日に合わせ、メッセージカードを用意し、持 って帰ってもらった。 (メッセージカード86枚)
6月21日～ 7月7日	たんざくにねがいご とをかいてかざろう	七夕に合わせ、短冊を用意して願い事を書いても らい、笹につるした。 (短冊230枚)

#### オ 職場体験・視察・見学受入れ

期 日	職 場 体 験 ・ 視 察 ・ 見 学 者 等			人 数
6月11日	北小学校	2年生	生活科見学引率4名	58名
6月26日～28日	東中学校	2年生	マイチャレンジ	2名
7月2日～5日	鹿沼商工高等学校	2年生	インターンシップ	2名
7月4日	南摩小学校	2年生	生活科見学 引率2名	19名
9月4日～6日	北押原中学校	2年生	マイチャレンジ	1名
9月4日～6日	南摩中学校	2年生	マイチャレンジ	1名
9月10日	菊沢東小学校	2年生	生活科見学 引率4名	44名
9月11日～13日	北中学校	2年生	マイチャレンジ	2名
9月20日	楡木小学校	2年生	生活科見学 引率2名	14名
10月8日～10日	北犬飼中学校	2年生	マイチャレンジ	3名
11月6日～8日	板荷中学校	2年生	マイチャレンジ	1名



11月7日	鹿沼幼稚園	年長	図書館見学 引率3名	33名
11月27日	菊沢西小学校	2年生	生活科見学 引率2名	13名
12月3日	板荷小学校	2年生	生活科見学 引率2名	7名
令和7年2月7日	東小学校	4年生	施設見学 引率2名	33名
3月18日	ふじおかメソッド ひなた保育園	年長園児	施設見学 引率3名	16名
合計				249名

※ 施設見学等の人数は児童＋引率の合計数

### 3 図書館 栗野館 事業

#### (1) 図書館栗野館資料の整備・提供事業

期 日	事 業 名	事 業 内 容
通 年	資料の収集・整備	資料の購入・寄贈受入れ（充実と整備） ○所蔵資料 95,475 点 一般書 51,506 点 児童書 37,855 点 雑誌 2,006 点 視聴覚資料 4,108 点 ○受入資料数 2,666 点 内寄贈数 190 点
通 年	図書等の貸出	○一般貸出・団体貸出 貸出点数 55,026 点 貸出人数 15,007 人 新規登録者 68 人
通 年	レファレンスサービス	一般市民の調査、照会に対するレファレンス及び読書案内 2,138 件
通 年	その他の主なサービス	図書館資料複写 105 枚 予約・リクエスト数 2,030 件 来館者用インターネット・データベース端末利用 17 人 相互貸借 貸 出 385 点 借 受 177 点 読書席（学習席）利用数 1,140 人
通 年	貸出文庫（館外奉仕）	地域の保育園・小学校・コミュニティセンターに図書を隔月で巡回配本した。 配本先 11 施設 実施回数 各 6 回 配本冊数 （延）6,120 冊

#### (2) 読書啓発事業

##### ア 主催事業

期 日	事 業 名	事 業 内 容
通 年 毎週土曜日	おはなし会	絵本の読み聞かせ・紙芝居・手遊び・折り紙・工作等を行った。「おはなしひろば」を年6回、作成・配布した。 出 演 おはなしと人形劇のまざあぐうす・ノアの会 対 象 幼児・児童・保護者 参加者 （延）50回 410名
8月3日	夏休み人形劇	人形劇及びパネルシアターを上演した。

12月14日	クリスマス人形劇	出 演 おはなしと人形劇のまざあぐうす 対 象 幼児・児童・保護者 参加者 (延)70名
7月24日	夏のおはなし会	大型絵本やエプロンシアターなどを実施した。 出 演 おはなしボランティアらっこくらぶ 対 象 幼児・児童・保護者 参加者 14名
7月31日	絵手紙教室	花や野菜を描き、短い文章を添えて絵手紙を制作した。 指 導 川村 洋子 氏 対 象 児童・保護者 参加者 9名
8月1日	ネイチャー クラフト教室	木の実や端材を使って壁掛けや置き物を制作した。 指 導 黒崎 通 氏 対 象 児童・保護者 参加者 19名
11月1日 ～ 11月10日	本と雑誌の ミニ リサイクル市	読書週間に除籍本・雑誌を有償で頒布した。 対 象 一般 購入者 92名 (販売冊数 517冊・売上金額 37,400円)
11月23日	わんこと読書	読書犬と触れ合いながら、本の読み聞かせを体験した。 協 力 NPO 法人とちぎアニマルセラピー協会 対 象 年長児・児童・保護者 参加者 11名
12月1日	第97回 図書館寄席	寄席を開催し、その様子を録音して視覚障がい者のための D A I S Y資料を作成した。 出 演 宇都宮落語研究会 対 象 一般 参加者 27名
12月4日	スマホ教室	スマートフォンの基本講座（インターネットの使い方・S N Sの使い方）を実施した。 指 導 ドコモショップ鹿沼店 星野氏他5名 対 象 一般 参加者 11名
隔月	館報「あわの館 だより」発行	鹿沼市立図書館栗野館報の発行 偶数月 400部

イ ホールにおける企画展・読書感想画展

期 間			テ ー マ	展示冊数等
3月22日	～	5月15日	はるたび展	96冊
4月27日	～	5月17日	「こいのぼりをかざろう!!」	24名
5月17日	～	7月17日	雑貨と緑とインテリア	97冊
7月19日	～	9月18日	夏をゆかいにする本	100冊
7月24日	～	8月12日	七夕飾りにご参加ください	75名
8月3日	～	8月25日	ガチャ①（ガチャ・くじで本を借りる）	101冊
9月20日	～	11月20日	アート展	70冊
10月26日	～	10月27日	ハロウィンイベント『アップルボビング』	24名

11月22日	～	1月31日	栗野館にある様々な受賞作品 (PART5)	125冊
12月1日	～	12月25日	クリスマスアドベントカレンダー	
12月14日	～	12月25日	クリスマスツリーを飾ろう！	
1月17日	～	3月20日	YA 書架の人(hito) 関連本	66冊
1月4日	～	2月2日	「栗野館・開運おみくじ」	284個
1月17日	～	2月19日	読書感想画展 栗野地域小学校 1～6年生の作品	3校 79点
3月22日	～	5月14日	メイ・フラワー&森 cafe 展	69冊
3月22日	～	5月14日	ガチャ②「蝶」と「花」のシールガチャ	76個

ウ ミニ企画展・常設展

期 間	テ ー マ	展示冊数等
3月22日 ～ 5月15日	気を付けて!!虫・病気	20冊
4月2日 ～ 4月29日	SAKURA展	28冊
4月6日 ～ 6月16日	『実は貸し出しゼロです』展	67冊
4月12日 ～ 6月30日	はんなり着物展	46冊
4月19日 ～ 5月31日	さとうわきこさんを偲んで	17冊
4月19日 ～ 5月19日	追悼「宗田理さん展」	17冊
5月1日 ～ 7月30日	たまには新書、文庫はいかがですか？	98冊
5月19日 ～ 6月30日	星野富弘さんを偲んで	12冊
6月1日 ～ 6月30日	【嘉祥の日】展	47冊
6月8日 ～ 7月31日	「貸出ゼロの絵本たち」	68冊
7月4日 ～ 8月31日	2024年映画・ドラマ化の原作小説展	29冊
7月4日 ～ 8月31日	涼とカレー展	44点
7月5日 ～ 8月31日	怪談展	77冊
7月16日 ～ 8月31日	『戦争を語り継ぐ』展	42冊
7月20日 ～ 8月31日	夏っっおすすめの本	133冊
8月11日 ～ 10月31日	ちょっと昔の小説と小説以外の文庫たち	110冊
8月11日 ～ 10月27日	秋ですね！	79冊
8月25日 ～ 9月15日	防災の日展	46冊
8月27日 ～ 9月15日	夏ガチャ絵本(こんなの入ってました)展	51冊
8月27日 ～ 9月15日	夏クジ本(こんなの入ってました)展	50冊
9月3日 ～ 9月29日	おじいちゃん おばあちゃんが主役の本展	62冊
9月12日 ～ 10月27日	北中マイチャレおすすめ本	3点
9月25日 ～ 10月31日	HAPPY HALLOWEEN展	57冊
10月12日 ～ 10月27日	労働に関する本、集めました	38冊
10月14日 ～ 12月28日	キニナルA壁展	42冊
10月17日 ～ 11月30日	中川李枝子さんを偲んで	22冊

11月 1日 ～ 11月 30日	せなけいこさんを偲んで	55 冊
11月 14日 ～ 12月 28日	栗野中マイチャレおすすめ本	1 冊
12月 1日 ～ 12月 28日	クリスマスアドベント 2024	56 冊
12月 1日 ～ 12月 28日	年末お掃除&準備の本	54 冊
12月 1日 ～ 1月 31日	利用者様オススメの本	69 冊
1月 7日 ～ 2月 28日	水樹涼子先生の本	9 冊
1月 10日 ～ 3月 31日	新生活展	10 冊
1月 15日 ～ 2月 28日	猫展	54 冊
1月 26日 ～ 3月 31日	いわむらかずおさんを偲んで	32 冊
1月 26日 ～ 4月 30日	最近の受賞作品	83 冊
1月 28日 ～ 4月 30日	たまにはエッセイ (PART/3)	86 冊
2月 20日 ～ 4月 12日	本館貸出文庫から貰った本 (2～3月)	49 冊
3月 1日 ～ 6月 1日	今度は!!「C壁D壁のキニナル本」展	55 冊
3月 6日 ～ 4月 16日	曾野綾子さんを偲んで	54 冊
4月 ～ 3月	常設展「栗野館家読」	80 冊
4月 ～ 3月	常設展「読み聞かせにオススメな絵本」2024	69 冊
4月 ～ 3月	常設展「一般書おすすめ」	235 冊
4月 ～ 3月	常設展「読み忘れていませんか」	1,213 冊
4月 ～ 3月	常設展「心と身体元気に」	612 冊

#### エ 職場体験・視察・見学受入れ

期 日	職場体験・視察・見学者等	人 数
7月 9日	清洲第一小学校 1・2年生 生活科見学	11名
7月 11日	清洲第二小学校 1年生 生活科見学	8名
9月 11日 ～ 9月 13日	北中学校 2年生 マイチャレンジ	2名
11月 13日 ～ 11月 15日	栗野中学校 2年生 マイチャレンジ	1名
11月 22日	栗野小学校 2年生 生活科見学	12名
合 計		34名

#### 4 図書館：東分館（ほんのす）事業

##### (1) 図書館東分館資料の整備・提供事業

期 日	事 業 名	事 業 内 容
通 年	資料の収集・整備	資料の購入・寄贈受入れ（充実と整備） ○所蔵資料 87,933 点 一般書 46,151 冊 児童書 36,467 冊 雑誌 2,362 冊 視聴覚資料 2,953 点 ○受入資料数 3,504 点 内寄贈数 278 点
	図書等の貸出	貸出点数 157,921 点

		貸出人数 新規登録者	37,757 人 380 人
	レファレンスサービス	市民の調査、照会に対するレファレンス及び読書案内	4,256 件
	その他の主なサービス	図書館資料複写 予約・リクエスト数 来館者用インターネット端末利用 相互貸借 貸出 借受 学習席（多目的室含）利用数	263 枚 4,349 件 106 人 616 点 863 点 3,540 人

(2) 読書啓発事業

ア 主催事業

期 日	事 業 名	事 業 内 容
通 年 年間 15 回	ほんのすおはなし会 (赤ちゃんタイム)	「ほんのすおはなし会」で、絵本の読み聞かせ、パネルシアター、エプロンシアター、民話語り、手遊び等を行った。 開催時間に合わせ赤ちゃんタイムを実施した。 指 導 図書館ボランティア 4 団体(おはなしボランティアらっこくらぶ、鹿沼民話の会、朗読グループいずみ、おはなしと人形劇のまざあぐらす) 対 象 幼児・児童・保護者 参加者 (延)15 回 323 名
(原則)毎週 火・水・木・ 金曜日	子育て支援活動	多目的室の利用の少ない時間帯を活用し、「ほんのすひろば」を開設した。 対 象 未就園児・保護者 参加者 1,101 名
年 2 回	お母さんも楽しみましょう	子育て中のお母さんを対象に手作りの講座・教室を開設し楽しんでいただく。 セーサリーボトル・スノードーム作り 指 導 東分館職員 対 象 一般・つどい参加者 参加者 23 名
4 月 20 日～ 5 月 19 日	こどもの読書週間イベント	期間中に 2 回本を借りた利用者に図書館カードが入るケースかディズニーキャラクタークリアファイルをプレゼントした。 対 象 幼児・小学生・中学生 配布数 189 セット
6 月 11 日 10 月 16 日 2 月 18 日	子育てサロン 施設見学とおはなし会	地域子育て支援センターの利用者を対象に、図書館利用の案内と見学、絵本の紹介等とボランティアによるおはなし会を行った。 指 導 おはなしボランティアらっこくらぶ、鹿沼民話の会、絵本とおはなしの会、東分館職員 対 象 ひまわりサロン・ベリーサロン・あおぞらサロン・にっこりサロンの子ども・保護者等 参加者 (延)114 名

夏休み期間	読み聞かせ会	夏休み期間中の学童保育に行って、絵本等の読み聞かせを行った。 指 導 東分館職員 対 象 みどりが丘児童会・その他 参加者 (延)54 名
7 月 26 日	子ども司書講座	図書館の仕事を直接体験しながら、学校での読書活動のリーダーを育てるために開催した。 指 導 東分館職員 対 象 小学 5・6 年生 参加者 4 名
10 月 12 日	ほんのす祭り	鹿沼市立図書館東分館（ほんのす）の P R 及び地域との連携、交流促進施設を P R し、利用者の拡大を図るための催し。（模擬店。ビンゴ大会・クイズラリー・スノードーム作り） 指 導 東分館職員・宇都宮営業所・その他 対 象 幼児・児童・一般 参加者 (延)193 名その他 400 名
11 月 1 日～ 11 月 9 日	読書週間イベント	本を借りた利用者に手作りのしおりをプレゼントした。 配布枚数 420 枚
12 月 1 日	ほんのす リサイクル市	東分館の除籍本・雑誌を有償で頒布した。 対 象 児童・一般 購 入 者 26 名 販売冊数 156 冊 売上金額 9,250 円
10 月 26 日 10 月 27 日	ハロウィン キッズイベント	本を借りた幼児から小学生にお菓子をプレゼントした。 対 象 幼児・児童（各日とも先着 50 名） 参加者 (延)94 名
12 月 21 日 12 月 22 日	クリスマスキッズプレゼント	本を借りた幼児から小学生に、動物消しゴム付き鉛筆をプレゼントした。 対 象 幼児・児童（両日とも先着 50 名） 参加者 (延)100 名
1 月 4 日 1 月 5 日	お正月イベント お年玉プレゼント	開催日に本を借りた児童から小学生に、くじをひいていただき、当たり 10 本と参加賞 20 本をプレゼントした。 対 象 児童・小学生 参 加 者 各日 30 名 合計 60 名参加
令和 7 年 2 月 1 日 2 月 2 日	節分セットプレゼント	幼児から児童に、日本古来の雑節年中行事に親しんでもらった。 対象 幼児・児童（両日とも先着 50 名） 参加者 (延)88 名
2 月 15 日	折り紙で遊ぼう	箕輪先生の指導により、「マジカルキューブ」作製した。 対 象 小学生以上の方 20 名 参 加 者 小学生 7 名・成人 3 名・保護者 5 名
隔月	館報発行	鹿沼市立図書館東分館報「ほんのす新聞」の発行 3 館合同で発行中

イ 展示コーナーにおける企画展

期 間	テ ー マ ・ 内 容	展 示 冊 数
令和6年 4月2日 ～5月6日	源氏物語と紫式部に関する本 大河ドラマと平安文化に関する本の特集	117 冊
5月8日 ～6月2日	ガーデニングを楽しむ ガーデニングを楽しむための本の特集	136 冊
6月4日 ～7月9日	新紙幣発行 お札になった人に関する本の特集	111 冊
7月9日 ～9月1日	夏休みを楽しむ本・宿題に役立つ本 夏休みの宿題・旅行・遊びなどに関する本の特集	136 冊
8月6日 ～9月1日	オリンピック・パラリンピック あらゆる種類のスポーツを知って楽しむ為の本の特集	82 冊
9月3日 ～10月6日	2023年に亡くなられた作家の特集	89 冊
10月8日 ～11月4日	お金について考える 株・NISA・投資に関する本の特集	122 冊
11月6日 ～12月1日	甘いお菓子の本 小説・絵本・レシピ本	132 冊
12月3日 ～12月25日	クリスマスを知り楽しむ本 クリスマスやサンタクロースに関する本の特集	377 冊
令和7年 1月7日 ～2月2日	いろいろな趣味の世界 趣味全般に関する本の特集	158 冊
2月5日 ～3月2日	おうち時間を楽しむ お掃除・収納などに関する本の特集	121 冊
3月4日 ～3月30日	カフェの本 お茶・コーヒー・古民家などに関する本の特集	104 冊
(中央展示以外) 37回／年	時事の話題など タイムリーに話題の資料の展示をした。	1,638 冊

ウ 職場体験・視察・見学受入れ

期 日	職 場 体 験 ・ 視 察 ・ 見 学 者 等			人 数
令和 6 年 6 月 11 日	子育て支援センター (ひまわりサロン・あおぞらサロン・ベリーサロン・にっこりサロン)			35 名
10 月 16 日	子育て支援センター (ひまわりサロン・あおぞらサロン・ベリーサロン・にっこりサロン)			46 名
令和 7 年 2 月 18 日	子育て支援センター (ひまわりサロン・あおぞらサロン・ベリーサロン・にっこりサロン)			33 名
令和 6 年 6 月 11 日	石川・池ノ森小学校	3 年生	総合学習（調べ学習）	42 名
6 月 28 日	さつきが丘小学校	2 年生	総合学習（調べ学習）	11 名
7 月 3 日	みどりが丘小学校	2 年生	総合学習（調べ学習）	89 名
9 月 26 日	みなみ小学校	2 年生	社会科見学	22 名
6 月 27 日 ～6 月 28 日	東中学校	2 年生	マイチャレンジ	2 名
9 月 5 日 ～9 月 6 日	北押原中学校	2 年生	マイチャレンジ	2 名
9 月 12 日 ～9 月 13 日	北中学校	2 年生	マイチャレンジ	2 名
合計				284 名

エ 多目的室利用状況

利 用 目 的	利 用 状 況 ・ 人 数
学習	301 日開放 689 人 平均 2.3 人（1 日あたり）
主催事業（子育て支援活動）	178 回 1,101 人
視察・見学・総合学習	27 回 645 人
自主管理利用 （開館日の夜間 18:00～21:00）	12 回 5 団体 244 人 （自治会・育成会・スポーツ少年団）



## 川上澄生美術館関係

### 1 川上澄生美術館運営委員会

開催期日	場 所	内 容	出席者
11. 21	かぬまケーブルテレビ ホール 中会議室	・ 令和 5 年度事業報告について ・ 令和 6 年度事業中間報告について	8 名
2. 14	市民情報センター 学習室 2	・ 令和 6 年度事業中間報告について ・ 令和 7 年度美術館運営について	7 名

### 2 施設管理・運営

(1) 入館者実績（館外利用者を含む。）

15,702 人

(2) 施設修繕

	業 務 名	内 容	金 額
1	高圧変電開閉器修繕	高圧負荷開閉器の交換	159,775 円
2	多目的トイレ修繕	異物つまり除去	8,800 円

### 3 美術館事業

(1) 企画展（2 階展示室）

	展 示 名	会 期	概 要	入館者数
1	雲？雲！？雲！！雲の百面相展	4. 13～9. 1	美術作品に見る「雲」をキーワードに、近代・現代の作家が表現する雲の姿を紹介。	3,279 人
2	文明開化のニッポン 浮世絵師が描いた明治	9. 14～11. 17	文明開化の息遣いが感じられる明治時代の錦絵や、川上澄生が錦絵に影響を受けた作品などを紹介。	1,663 人
3	川上澄生 描かれた婀娜なる和装美	11. 23～3. 30	「和装美」に注目し、作品と共に大正、昭和初期に使用された着物の資料も同時に展示。	1,605 人

(2) 特別展示（2 階展示室）

	展 示 名	会 期	概 要	入館者数
1	《初夏の風》特別展示	4. 20～6. 2	川上澄生の代表作《初夏の風》を特別展示	917 人

## (3) 小企画展（1階展示ホール）

	展 示 名		会 期	概 要	入館者数
1	棟方志功版画集『星座の花嫁』展		4.13～6.23	川上澄生の影響を色濃く感じさせる棟方志功の初期版画集『星座の花嫁』を一堂に展示。	1,937 人
2	『AOKIT』・『版画表現』考—青木世一展		6.26～9.1	世界の名画を立体キット化した『AOKIT』の青木世一氏の展覧会。	1,920 人
3	鹿沼ゆかりの版画家山本俊成展		9.14～11.17	宇都宮市出身で、鹿沼で木版画を学んでいる山本俊成氏の展覧会。	2,239 人
4	シードストーリーズ 24_25 展		11.23～1.8	新進気鋭の作家による新作版画展示	640 人
5	版画の年賀状展	展示ホール	1.10～2.2	全国から美術館に寄せられた版画の年賀状を展示。	3,389 人
		移動展	2.5～2.18		
6	栃木ゆかりの版画家 臼田ひとみ展		2.5～3.30	宇都宮市在住の拓版画家・臼田ひとみ氏の展覧会。	1,278 人

## (4) 企画展関連事業

1	講座「掬翠園〔慶雲郷〕にまつわるエトセトラ～鹿沼の歴史、観光、美術を楽しむ」	5.25		19 人
2	館長と楽しむ作品鑑賞会	6.15		54 人
3	「親子で絵を楽しもう」(対話型鑑賞会) 講師：保坂朱音氏	7.21 8.18		13 人
4	「版画を刷ってみよう！」 講師：博物館実習生	8.10		10 人
5	レジンで作る雲のアクセサリ 講師：齋藤千明館長	8.12		3 人
6	ギャラリー・トーク 講師：福嶋真理子氏	8.24		33 人
7	ワークショップ「ゴッホの部屋を作ろう」 講師：青木世一氏	7.27		13 人
8	ワークショップ「みんなで変身！不思議な動物」 講師：青木世一	8.3		12 人

9	「文明開化のニッポン浮世 絵師が描いた明治」展 館長と楽しむ作品鑑賞会	9.14		20 人
10	「親子で絵を楽しもう」 講師：保坂朱音氏	9.15		6 人
11	企画展記念講演会 「明治時代の錦絵の特徴と その魅力！」 講師：鈴木浩平氏（美術史 家）	10.5		38 人
12	ワークショップ「おもちゃ 絵」を作ってみよう！ 講師：有坂隆二氏（造形作 家）	11.2		16 人
13	学芸員によるギャラリー・ トーク	11.9		12 人
14	川上澄生 描かれた婀娜な る和装美展 館長と楽しむ作品鑑賞会	11.23		8 人
15	美術入門講座「風俗画の歴 史入門」 講師：相澤学芸員	12.7		5 人
16	講座「鹿沼の花街の歴史」 講師：野中富弘氏	2.2		34 人
17	ワークショップ「レジンで 作るトンボ玉」 講師：齋藤千明館長	2.16 3.2		224 人
18	「臼田ひとみ展」ギャラリ ートーク	3.22		69 人

(5) 教育普及事業

	事業名	対象	期 日	会 場	参加者数
1	夏休みクイズ	小中学生	7.20～9.1	川上澄生美術館	438 名
2	夏休みスタンプラリー	小中学生	7.20～9.1	川上澄生美術館 文化活動交流館	387 名
3	木版画教室	市内 小学校	10 月～11 月	石川小、みどりが 丘小、板荷小、 清洲第一小	153 名
4	みんなのもとへ アートを届けます！展	市内小中 学校対象	10 月～11 月	津田小、菊沢西 小、東小、楡木 小	395 名

(6) 第24回鹿沼ジュニア版画大賞

市内小・中学校の児童・生徒が制作した版画の作品募集と展示

- ア 作品受付 1月16日、17日、21日  
 イ 応募数 2,634点  
 ウ 入賞 262点（大賞3点、準大賞9点、優秀賞50点、奨励賞200点）  
 エ 表彰式 2月8日 情報センターマルチメディアホール  
 オ 作品展示 2月8日～2月16日 文化活動交流館で入賞作品262点を展示  
 カ 巡回展 2月19日～2月25日 まちの駅新・鹿沼宿大賞・準大賞作品12点を展示

4 職場体験・見学受入れ

期 日	内 容	人 数 (引率含む)
7.20～9.1	夏休み市内小中学生減免	519 人
5.23	粟野小学校 見学	12 人
6.11	石川小学校・池ノ森小学校 見学	31 人
10.3	さつきが丘小学校 見学	108 人
6.26～6.28	東中学校 マイチャレンジ	延べ6 人
9.4～9.6	南摩中学校 マイチャレンジ	延べ3 人
9.11～9.13	北中学校 マイチャレンジ	延べ6 人
10.8～10.10	北犬飼中学校 マイチャレンジ	延べ3 人
11.6～11.8	板荷中学校 マイチャレンジ	延べ3 人
合 計		691 人

5 美術品調査取得

(1) 購入

- 木版画 2 点  
 資料 1 点  
 計 3 点

(2) 寄贈

0 点

# 第 15 章

## 選 挙 管 理 委 員 会

## 第 1 5 章 選挙管理委員会

### 1 組 織

委 員 長 小野口 仁 志  
 委員長職務代理者 高 橋 博  
 委 員 小太刀 見代子  
 委 員 鈴 木 英 彰

※任期：令和 5 年 1 2 月 2 2 日から令和 9 年 1 2 月 2 1 日まで

### 2 会 議

内 容	日 程	専決報告	議案	報告
(1) 令和 6 年度 第 1 回選挙管理委員会	6 月 1 日		2 2 件	
(2) 令和 6 年度 第 2 回選挙管理委員会	6 月 9 日		1 件	
(3) 令和 6 年度 第 3 回選挙管理委員会	9 月 2 日		4 件	
(4) 令和 6 年度 第 4 回選挙管理委員会	1 0 月 1 4 日	1 件	2 1 件	2 件
(5) 令和 6 年度 第 5 回選挙管理委員会	1 0 月 2 7 日		1 件	2 件
(6) 令和 6 年度 第 6 回選挙管理委員会	1 0 月 3 0 日		1 8 件	
(7) 令和 6 年度 第 7 回選挙管理委員会	1 1 月 7 日		1 4 件	
(8) 令和 6 年度 第 8 回選挙管理委員会	1 1 月 1 7 日		1 件	1 件
(9) 令和 6 年度 第 9 回選挙管理委員会	1 2 月 2 日		4 件	
(10) 令和 6 年度 第 1 0 回選挙管理委員会	3 月 3 日		4 件	2 件

### 3 検察審査会候補者の選定

検察審査会法第 1 1 条及び同施行令第 1 5 条の 2 の規定により、令和 7 年検察審査員候補者の選定を 9 月 2 4 日市役所において実施し、次のとおり各群の候補者を選定した。

割当員数 第 3 群 9 人、第 1 群、第 2 群、第 4 群 各 1 0 人 計 3 9 人

### 4 裁判員候補者予定者の選定

裁判員の参加する刑事裁判に関する法律第 2 0 条及び第 2 1 条の 2 の規定により、令和 7 年裁判員候補者予定者の選定を 9 月 2 4 日市役所において実施し、次のとおり候補者を選定した。

割当員数 2 1 2 人

### 5 選挙人名簿の調製

登録日現在の選挙人名簿の登録者数並びに地方自治法第 7 4 条第 1 項、第 7 5 条第 1 項、第 7 6 条第 1 項、第 8 0 条第 1 項、第 8 1 条第 1 項及び第 8 6 条第 1 項、地方教育行政の組織及び運営に関する法律第 8 条第 1 項並びに市町村の合併の特例に関する法律第 4 条第 1 項及び第 1 1 項、第 5 条第 1 項並びに第 1 5 項の規定による選挙権を有する者の総数の 5 0 分の 1、6 分の 1 及び 3 分の 1 の数は、次のとおりである。

(単位：人)

登録日	男	女	計	5 0 分の 1 の数	6 分の 1 の数	3 分の 1 の数
6 月 1 日	39, 180	40, 157	79, 337	1, 587	13, 223	26, 446
9 月 1 日	39, 047	39, 942	78, 989	1, 580	13, 165	26, 330
1 2 月 1 日	38, 966	39, 894	78, 860	1, 578	13, 144	26, 287
3 月 1 日	38, 892	39, 793	78, 685	1, 574	13, 115	26, 229

## 6 選挙

### (1) 6月9日執行 鹿沼市長選挙

#### ア 地区別投票率

地区名	有権者数 (人)	投票者数 (人)	棄権者数 (人)	投票率 (%)
鹿 沼	15,814	5,156	10,658	32.60
菊 沢	13,234	4,358	8,876	32.93
北押原	9,151	3,174	5,977	34.68
北犬飼	7,645	2,425	5,220	31.72
東部台	13,292	4,365	8,927	32.84
東大芦	3,356	1,256	2,100	37.43
加 蘇	1,540	573	967	37.21
西大芦	624	203	421	32.53
板 荷	1,397	554	843	39.66
南 摩	2,478	915	1,563	36.92
南押原	3,400	1,435	1,965	42.21
栗 野	2,239	939	1,300	41.94
粕 尾	1,173	486	687	41.43
永 野	897	310	587	34.56
清 洲	2,171	888	1,283	40.90
期日前	-	14,299	-	-
在 外				
合 計	78,411	41,336	37,075	52.72

#### イ 候補者別得票数 (単位：票)

候補者氏名	得票数
小林 みきお	16,410
松井 正一	24,600

### (2) 10月27日執行 衆議院議員総選挙

#### ア 地区別投票率 (小選挙区)

地区名	有権者数 (人)	投票者数 (人)	棄権者数 (人)	投票率 (%)
鹿 沼	15,892	4,495	11,397	28.28
菊 沢	13,346	3,897	9,449	29.20
北押原	9,237	2,614	6,623	28.30
北犬飼	7,686	2,292	5,394	29.82
東部台	13,426	3,928	9,498	29.26
東大芦	3,346	1,029	2,317	30.75
加 蘇	1,534	455	1,079	29.66
西大芦	623	155	468	24.88
板 荷	1,392	450	942	32.33
南 摩	2,477	800	1,677	32.30
南押原	3,398	1,158	2,240	34.08
栗 野	2,235	789	1,446	35.30
粕 尾	1,166	351	815	30.10
永 野	890	263	627	29.55
清 洲	2,160	764	1,396	35.37
期日前	-	14,479	-	-
在 外	45	7	-	-
合 計	78,853	37,926	40,927	48.10

イ 候補者別得票数 (単位：票)

①小選挙区

候補者氏名	得票数
福田 あきお	20,541
いがらし 清	16,409

②比例代表

政党名	得票数
日本共産党	1,138
日本保守党	766
自由民主党	12,052
国民民主党	3,086.340
日本維新の会	1,514
参政党	904
公明党	3,998
社会民主党	518
立憲民主党	9,604.659
れいわ新選組	2,602

(3) 11月17日執行 栃木県知事選挙・栃木県議会議員補欠選挙

ア 栃木県知事選挙

(7) 地区別投票率

地区名	有権者数(人)	投票者数(人)	棄権者数(人)	投票率(%)
鹿 沼	15,786	2,787	12,999	17.65
菊 沢	13,276	2,217	11,059	16.70
北押原	9,210	1,541	8,482	16.73
北犬飼	7,626	1,330	6,296	17.44
東部台	13,342	2,161	11,181	16.20
東大芦	3,334	673	2,661	20.19
加 蘇	1,526	352	1,174	23.07
西大芦	620	116	504	18.71
板 荷	1,379	278	1,101	20.16
南 摩	2,475	497	1,978	20.08
南押原	3,387	721	2,666	21.29
栗 野	2,224	542	1,682	24.37
粕 尾	1,157	259	898	22.39
永 野	883	199	684	22.54
清 洲	2,152	505	1,647	23.47
期日前	-	8,791	-	-
在 外				
合 計	78,377	22,969	55,408	29.31

(イ) 候補者別得票数 (単位：票)

候補者氏名	得票数
福田 とみかず	19,734
針川 さくま	2,836



- イ 栃木県議会議員補欠選挙（鹿沼市選挙区）  
立候補者が定数を超えなかったため無投票

## 7 啓発

### (1) 常時啓発

#### ア 鹿沼市明るい選挙推進協議会

実施日	内容	会場	参加者（人）
7月10日	第1回役員会議	市役所	15
7月29日	定期総会	市民情報センター	42
10月10日	第2回役員会議	市民情報センター	17

#### イ その他の啓発事業

##### (ア) 明るい選挙啓発ポスター作品募集

	応募総数	第1次審査 (市審査)	第2次審査(県審査)			第3次審査 (中央審査)
			佳作	入選	優秀賞	
小学校	6	2	0	1	1	0
中学校	28	7	3	1	0	0
高校	0	0	0	0	0	0
計	34	9	3	2	1	0

##### (イ) 若年層への啓発

- a 若年層の投票立会人の登録及び選任（登録者数9名・選任1名）
- b 投票箱・投票記載台の貸し出し（中学校2校、高校1校）
- c 高等学校を通じて、高校3年生に啓発冊子を送付（市内4校）

##### (ウ) 新有権者への啓発

20祭参加者に「お祝いメッセージカード」と啓発物品、冊子を配布  
当日出席者：720人

### (2) 臨時啓発

ア 栃木県知事選挙（11月17日執行）の街頭啓発活動（11月5日）  
商業施設において、ブースを設置し、鹿沼市シンボルキャラクターベリーちゃんのグリーティングとともに、物資配布を通じた啓発活動を実施

イ 栃木県知事選挙（11月17日執行）における高校期日前投票所の設置  
市内高校3校において、期日前投票所を設置し、希望のあった2校については、併せて出前授業を実施。

- ・鹿沼商工高等学校（11月11日） 投票者数：12人
- ・鹿沼南高等学校（11月12日） 投票者数：18人
- ・鹿沼東高等学校（11月13日） 投票者数：18人

## 第 16 章

監 查 委 員

## 第16章 監査委員

### 1 委員

代表監査委員 高 田 悦 夫 （識見を有する者）  
 監 査 委 員 大 貫 毅 （議会選出） 令和6年9月26日退任  
 監 査 委 員 津久井 健 吉 （議会選出） 令和6年10月1日就任

### 2 会議・研修会等

5月16日 栃木県都市監査委員会総会・定例会（さくら市）  
 10月2日 栃木県都市監査委員会補助職員事務研修会（日光市）  
 オンライン開催 関東都市監査委員会職員研修会

### 3 例月現金出納検査

#### (1) 一般会計・特別会計・公営企業会計

執行月日	月 別	執行月日	月 別
4.26	令和5年度 3月分	9.24	令和6年度 8月分
5.27	令和5年度 4月分	10.25	令和6年度 9月分
	令和6年度 4月分	11.25	令和6年度 10月分
6.24	令和5年度 5月分	12.26	令和6年度 11月分
	令和6年度 5月分	1.27	令和6年度 12月分
7.26	令和6年度 6月分	2.25	令和6年度 1月分
8.26	令和6年度 7月分	3.26	令和6年度 2月分

#### (2) 西大芦・加蘇・栗野財産区特別会計

執行月日	月 別	執行月日	月 別
4.26	令和5年度 1・2・3月分	10.25	令和6年度 7・8・9月分
7.26	令和5年度 4・5月分	1.27	令和6年度 10・11・12月分
	令和6年度 4・5・6月分		

### 4 定期監査（財務監査）

執行月日	対 象 部 局 等
10.4	保健福祉部
10.17	教育委員会事務局（出先監査：加園小、加蘇中、西小、西中、東小、東中）
11.5	総合政策部
11.21	経済部
11.25	秘書室、議会事務局、農業委員会事務局
12.26	環境部
1.21	消防本部
1.22	市民部（出先施設に係る書類監査）
2.19	こども未来部（出先施設に係る書類監査）

5 定期監査（行政監査（職員の働き方改革について））

執行月日	対 象 部 局 等
10. 4	保健福祉部
11. 5	総合政策部
11. 21	経済部
11. 25	秘書室、議会事務局、農業委員会事務局
12. 26	環境部
1. 21	消防本部

6 工事監査

執行月日	対 象 工 事
11. 12	令和5年度鹿沼運動公園陸上競技場トラック改修工事（土木工事） 第1浄水場機械設備工事（機械器具工事）

7 財政援助団体監査

執行月日	対 象 団 体
8. 26	鹿沼秋まつり実行委員会

8 指定管理者に係る監査

執行月日	対 象 団 体
12. 26	有限会社農業生産法人かぬま

9 決算審査

執行月日	対 象
6. 12	令和5年度 鹿沼市公営企業会計決算
7. 30 31 8. 1	令和5年度 鹿沼市一般会計及び特別会計歳入・歳出決算
10. 25	令和5年度 鹿沼市西大芦財産区特別会計歳入・歳出決算 令和5年度 鹿沼市加蘇財産区特別会計歳入・歳出決算 令和5年度 鹿沼市栗野財産区特別会計歳入・歳出決算

## 第 17 章

# 公平委員会

## 第 1 7 章 公平委員会

### 1 委員

委員長 佐 伯 全 弘  
 委 員 設 樂 光 江  
 委 員 小野口 利 之

### 2 会議・研修会等

執行月日	内 容
5月20日	全国公平委員会連合会関東支部総会・第1回研究会（埼玉県川口市）
5月21日	栃木県公平委員会連合会総会（那須塩原市）
6月3日	公平委員会（市役所 中会議室） ・職員団体の登録事項の変更について （鹿沼市教職員協議会、鹿沼市学校管理職員協議会）
7月30日	全国公平委員会連合会本部研究会（東京都千代田区）
10月8日	全国公平委員会連合会関東支部第2回研究会（埼玉県川口市）
11月1日	全国公平委員会連合会通常総会（東京都千代田区）
12月3日	公平委員会（市役所 中会議室） ・職員団体の登録事項の変更について （鹿沼市職員労働組合）
1 月 29 日	栃木県公平委員会連合会管外研究会（埼玉県戸田市）
3月24日	公平委員会（市役所 中会議室） ・鹿沼市管理職員等の範囲を定める規則の一部を改正する規則について

# 第 18 章

## 農 業 委 員 会

## 第 18 章 農業委員会

### 1 組織

#### (1) 農業委員

令和 7 年 3 月 31 日現在

議席	氏 名	議席	氏 名	議席	氏 名
1	田 野 井 晃 造	8	仲 田 裕 子	15	安 生 芳 子
2	田 島 正 男	9	黒 川 幸 昭	16	神 山 卓 也
3	竹 澤 靖	10	奈 良 茂 男	17	金 子 重 博
4	関 口 清	11	早乙女八重子	18	大 森 用 子
5	高 村 秀 男	12	神 長 守 雄	19	青 木 正 好
6	柴 田 忠	13	松 井 研 吉		
7	小 林 和 夫	14	小 平 敏 男		

#### (2) 役職等 （令和 7 年 3 月 31 日現在）

会長 大 森 用 子  
 会長職務代理者 竹 澤 靖

#### (3) 農地利用最適化推進委員

区域	氏 名	区域	氏 名	区域	氏 名
1	川 田 勝 己	8	関 口 昌 宏	15	筑 井 敏 夫
2	大 柿 春 男	9	須 藤 幸 雄	16	大 貫 肇
3	福 田 喜 重	10	佐 藤 卓 志	17	根 本 英 一
4	高 村 光 昭	11	瓦 井 勝 二	18	大 森 泰 文
5	福 田 朗	12	神 長 邦 夫	19	鈴 木 登
6	青 木 秀 夫	13	國 田 和 男		
7	渡 邊 伸 一	14	大 類 英 明		



## 2 会議等

### (1) 許可承認等の件数

開催年月日	承認件数				報告件数				計
	3条許可	4条許可	5条許可	その他	4条届出	5条届出	合意解約	その他	
R6. 4. 23	5	2	8	25	8	11	20	7	86
R6. 5. 24	8		3	35	4	8	3	16	77
R6. 6. 25	4	1	11	36	4	9	3	6	74
R6. 7. 25	7		4	10	4	6	4	21	56
R6. 8. 26	17	1	9	6	5	13		13	64
R6. 9. 24	6	1	14	2	2	9		14	48
R6. 10. 24	1		4	5	3	9	6	20	48
R6. 11. 25	11		6	16	1	4	9	11	58
R6. 12. 24	4	1	6	17	1	8	8	11	56
R7. 1. 24	2	3	6	26		4	9	11	61
R7. 2. 25	8	1	7	33	3	8	17	13	90
R7. 3. 26	8	2	2	86	3	13	2	17	133
計	81	12	80	297	38	102	81	160	851

### (2) 上記以外の審議事項

開催年月日	協 議 事 項
R6. 6. 25	相続税の納税猶予に関する適格者証明について 農地法施行規則第95条の該当有無に関する意見照会について（国有農地）

(3) 視察・研修

開催年月日	場所	研修内容
R6. 6. 21	茨城県常陸大宮市 J A 常陸大宮営農経済 センター	枝物による中山間地農業活性化の取組視察 (参加 25 名) J A 常陸 奥久慈枝物部会
R6. 7. 24	市役所大会議室	農地パトロール (利用状況調査) 推進研修会 (参加 38 名) 「農地パトロールについて」 市農業委員会事務局職員
R6. 8. 30	宇都宮市 護国会館	農業委員・農地利用最適化推進委員研修会 (参加 33 名) 「食料・農業・農村基本法」見直しと今後の地域農業」 農林水産省経営局長 (一社) 栃木県農業会議 「地域計画策定に向けた農業委員会の取り組み」 大田原市農業委員会
R6. 10. 7	宇都宮市 県総合文化センター	とちぎ女性農業委員の会設立 20 周年記念講演 (参加 4 名) 「女性委員の更なる活躍を期待して」 栃木県知事
R6. 10. 23	オンライン開催	女性農業委員会会長・職務代理者研修会 (参加 1 名) 「コミュニケーション力で築く委員と事務局の委員会活動」 全国農業委員会職員協議会会長
R6. 11. 15	埼玉県さいたま市 埼玉県県民健康センター	関東ブロック女性農業委員等研修会 (参加 2 名) 「新米農家の視点で取り組む農業委員活動」 (株)7mm 代表取締役社長 「農業・農政をめぐる情勢と農業委員会に求められる取り組みについて」 (一社) 全国農業会議所 農地組織対策部長
R7. 1. 24	市役所第 2 委員会室	農業委員・農地利用最適化推進委員研修会 (参加 28 名) 「農地法、基盤法、農地バンク法、農振法 改正の概要について」 「地域計画と 3・4・5 条許可申請との関係について」 「所有者不明農地制度について」 他 市農業委員会事務局職員 市農政課職員

### 3 農地調整

#### (1) 農地法関係申請および届出通知の状況

##### ア 農地法第3条許可

(面積：㎡)

区分 地区	所有権移転		賃借権		使用貸借権		地上権	
	件数	面 積	件数	面 積	件数	面 積	件数	面積
鹿 沼	1	293	—	—	—	—	—	—
菊 沢	11	22,169	—	—	—	—	—	—
東大芦	10	36,682	—	—	—	—	1	485.12
北押原	4	6,700	—	—	—	—	—	—
板 荷	2	1,670	—	—	—	—	—	—
西大芦	1	1,586	1	6,857	—	—	—	—
加 蘇	2	4,483	—	—	1	5,367	—	—
北犬飼	9	20,801	1	9,777	—	—	—	—
東部台	—	—	—	—	—	—	—	—
南 摩	5	46,058	—	—	—	—	—	—
南押原	11	18,980.17	—	—	—	—	—	—
栗 野	20	68,149	1	4,486	—	—	—	—
計	76	227,571.17	3	21,120	1	5,367	1	485.12

##### イ 農地法第4条許可（年度内許可件数）

(面積：㎡)

区分 地区	住宅用		鉱工業用		その他の建物・施設用		植林		その他	
	件数	面 積	件数	面 積	件数	面 積	件数	面 積	件数	面 積
鹿 沼	—	—	—	—	—	—	—	—	—	—
菊 沢	—	—	—	—	—	—	—	—	—	—
東大芦	1	40	—	—	1	432.58	—	—	1	3,651
北押原	—	—	—	—	1	230.71	—	—	—	—
板 荷	—	—	—	—	—	—	—	—	—	—
西大芦	—	—	—	—	—	—	—	—	—	—
加 蘇	2	407	—	—	—	—	—	—	—	—
北犬飼	1	573.06	—	—	2	1,180	—	—	—	—
東部台	—	—	—	—	—	—	—	—	—	—
南 摩	—	—	—	—	—	—	—	—	—	—
南押原	—	—	—	—	1	2.17	—	—	2	4,560
栗 野	—	—	—	—	—	—	1	3,338	1	3,899
計	4	1,020.06	—	—	5	1,845.46	1	3,338	4	12,110

## ウ 農地法第4条届出（年度内交付件数）

（面積：㎡）

区分 地区	住宅用		鉱工業用		その他の建物・施設用		植林		その他	
	件数	面 積	件数	面 積	件数	面 積	件数	面 積	件数	面 積
鹿 沼	5	5,396.34	—	—	4	1,560	—	—	—	—
菊 沢	6	4,854	—	—	1	341	—	—	—	—
東大芦	—	—	—	—	—	—	—	—	—	—
北押原	3	2,292	—	—	3	898	—	—	—	—
板 荷	—	—	—	—	—	—	—	—	—	—
西大芦	—	—	—	—	—	—	—	—	—	—
加 蘇	—	—	—	—	—	—	—	—	—	—
北犬飼	3	2,436.31	—	—	3	11,205	—	—	—	—
東部台	4	1,723.60	—	—	3	2,947	—	—	—	—
南 摩	—	—	—	—	—	—	—	—	—	—
南押原	1	16.27	—	—	—	—	—	—	—	—
栗 野	—	—	—	—	—	—	—	—	—	—
計	22	16,718.52	—	—	14	16,951	—	—	—	—

## エ 農地法第5条許可（年度内許可件数）

（面積：㎡）

区分 地区	住宅用		鉱工業用		その他の建物・施設用		植林		その他	
	件数	面 積	件数	面 積	件数	面 積	件数	面 積	件数	面 積
鹿 沼	—	—	—	—	1	2,645	—	—	1	562
菊 沢	3	1,417.67	—	—	9	14,033.67	—	—	8	28,079.23
東大芦	1	498	—	—	1	1,253	—	—	1	1,253
北押原	3	668.90	—	—	—	—	—	—	3	9,597.95
板 荷	2	783	—	—	3	4,109.59	—	—	—	—
西大芦	—	—	—	—	—	—	—	—	—	—
加 蘇	3	1,407	—	—	3	3,009	—	—	—	—
北犬飼	2	521	—	—	2	3,900	—	—	3	30,469.28
東部台	—	—	—	—	—	—	—	—	—	—
南 摩	1	415	—	—	2	1,426	—	—	2	2,021
南押原	1	491	—	—	4	1,467.80	—	—	7	31,635.25
栗 野	1	497	2	19,204.68	12	12,667.72	—	—	4	2,278.01
計	17	6,698.57	2	19,204.68	37	44,511.78	—	—	29	105,895.72

オ 農地法第5条届出（年度内交付件数）

（面積：㎡）

区分 地区	住宅用		鉱工業用		その他の建物・施設用		植林		その他	
	件数	面 積	件数	面 積	件数	面 積	件数	面 積	件数	面 積
鹿 沼	21	14,748.03	—	—	5	8,807	—	—	5	4,387
菊 沢	20	13,303.28	—	—	5	5,015	—	—	2	773
東大芦	—	—	—	—	—	—	—	—	—	—
北押原	4	1,844	—	—	—	—	—	—	4	1,381.93
板 荷	—	—	—	—	—	—	—	—	—	—
西大芦	—	—	—	—	—	—	—	—	—	—
加 蘇	—	—	—	—	—	—	—	—	2	155
北犬飼	5	2,126.06	—	—	8	21,246.36	—	—	—	—
東部台	11	8,233.60	—	—	5	6,090	—	—	2	3,274
南 摩	—	—	—	—	—	—	—	—	—	—
南押原	—	—	—	—	—	—	—	—	—	—
栗 野	—	—	—	—	—	—	—	—	—	—
計	61	40,254.97	—	—	23	41,158.36	—	—	15	9,970.93

カ 非農地証明

（面積：㎡）

区分 地区	住宅用		その他の建物・鉱工業用		山林・原野		その他	
	件数	面 積	件数	面 積	件数	面 積	件数	面 積
鹿 沼	—	—	—	—	—	—	—	—
菊 沢	3	1,620	—	—	—	—	2	8,338
東大芦	2	578	—	—	—	—	1	466
北押原	3	503	—	—	—	—	1	439
板 荷	4	1,820	—	—	1	1,564	1	7.93
西大芦	2	3,355	—	—	1	92	—	—
加 蘇	1	197	—	—	—	—	2	916
北犬飼	1	139	—	—	—	—	3	733.91
東部台	—	—	—	—	—	—	—	—
南 摩	1	678	—	—	—	—	—	—
南押原	4	2,237	—	—	—	—	1	23
栗 野	5	1,065	—	—	1	1,354	6	415.44
計	26	12,192	—	—	3	3,010	17	11,339.28

キ 農地法第 18 条通知

(面積：㎡)

区分 地区	件数	面 積
鹿 沼	—	—
菊 沢	5	54,564
東大芦	20	111,751
北押原	17	63,227.98
板 荷	—	—
西大芦	—	—
加 蘇	7	49,023
北犬飼	4	17,906
東部台	—	—
南 摩	3	26,598
南押原	9	42,737
栗 野	20	82,865.04
計	85	448,672.02

ク その他

(面積：㎡)

区 分	件数	面 積
農地法施行規則第 29 条届出	4	454.49
農地法第 3 条許可処分 of 取消	2	2,410
農地法第 37 条農地買受	—	—
買収計画承認取消	—	—
競売・公売適格証明	—	—
国有財産買受	1	300
相続税の納税猶予	3	12,435

(2) 農用地利用集積計画

(面積：㎡)

区 分	件数	面 積
賃借権設定	186	1,092,198.17
使用貸借権設定	29	93,189.01
所有権移転	41	126,525

(3) 諸証明交付

区 分	件数
耕作証明	127
経営主証明	—
農業従事者証明	16
租税特別措置法第 70 条	18
その他証明	—

#### 4 農業振興

##### (1) 鹿沼地域農業青色申告会

簿記記帳指導体制の整備を進め、簿記記帳指導及び青色申告の一層の推進を図ることにより、農業者の経営分析・研究をより確実なものにし、適正納税を支援する。

##### ア 記帳指導会開催状況

開催月日	開催場所	指導内容等	参加者
R6.7.2	上都賀農協南部営農経済センター	源泉徴収税	延べ 159名
R7.1.14	上都賀農協南部営農経済センター	源泉徴収税	
R7.3.5	上都賀農協南部営農経済センター	決算、確定申告	
R7.3.17	上都賀農協南部営農経済センター	消費税	

##### イ 地区単位の記帳指導会の開催

開催地区	会場	開催回数	指導内容
1 菊沢・板荷 2 東大芦・西大芦・加蘇 3 北押原・鹿沼 4 北大飼 5 南摩 6 南押原 7 栗野	農協の各支店	各4回程度	経営日誌の記帳 源泉徴収税 中間決算の検討 決算に向けた記帳 決算の検討 消費税

##### ウ 研修会開催

開催月日	開催場所	内容等
R6.10.31	そば割烹 日晃	税務研修会
R6.12.6	護国会館	農業簿記指導員研修
R7.1.31	護国会館	農業簿記指導員研修

##### (2) 農業者年金

##### ア 諸届出

(ア) 加入資格審査	通常加入	1件
	政策支援加入	1件
(イ) 経営移譲年金裁定請求書送付件数		1件
(ウ) 農業者老齢年金裁定請求書送付件数		5件
(エ) その他（脱退・資格喪失・給付関係諸届等）		32件

#### 5 「かぬま農業委員会だより」の発行

令和7年2月13日発行 第40号

## 第 19 章

### 固定資産評価審査委員会



## 第 1 9 章 固定資産評価審査委員会

### 1 委員

委員長 鈴木 健 司  
委員 大塚 次 郎  
委員 毛 束 和 弘

### 2 会議・研修会等

執行月日	内 容
4月22日	固定資産評価審査委員会研修（宇都宮市）
5月28日	第1回固定資産評価審査委員会（市役所 中会議室） ・ 委員長の選挙について ・ 委員長の職務代理者の指定について ・ 合議体設置の決定及び委員の指定について ・ 審査長の指定について ・ その他
オンライン	2024 年度固定資産評価審査委員会運営研修会
9 月 5 日	第2回固定資産評価審査委員会（市役所 中会議室） ・ 固定資産評価審査申出書の審査

## 参 考 資 料

公 社 事 業 実 績  
鹿 沼 市 機 構 図

公社事業実績

1 公益財団法人 鹿沼市農業公社

(1) 農地集積円滑化事業

年 度	貸 し 手		借 り 手	
	件 数	面 積	件 数	面 積
R5	803件	517.4ha	119件	517.4ha
R6	800 件	509.4ha	93 件	509.4ha
(前年比)	(99.6%)	(98.5%)	(78.2%)	(98.5%)

2 有限会社 農業生産法人かぬま

(1) 受託概要

年 度	流動化・受託農家数	経 営 面 積	耕 作 地 区
R5	568戸	433.0ha	南摩・北犬飼・菊沢・ 加蘇・北押原・東大芦・ 南押原・板荷・清洲
R6	579 戸	441.6ha	
(前年比)	(101.9%)	(102.0%)	

(2) 農家収支生産額

年 度	農家精算額	平均支払額 (10a当たり)
R5	95,288,072円	22,000円
R6	97,145,752円	22,000円
(前年比)	(101.9%)	(100.0%)

(3) 育苗実績

年 度	育 苗 総 数	左の内育苗のみ受託
R5	71,530箱	21,970箱
R6	72,795箱	19,364箱
(前年比)	(101.8%)	(88.1%)

### 3 公益財団法人 鹿沼市花木センター公社

#### 令和6年度実施事業

- (1) 手乗り盆栽教室（10回）
- (2) ギャザリング教室（11回）
- (3) 鹿沼山草会講習会（8回）
- (4) ハンギング教室（2回）
- (5) 苔玉教室（3回）
- (6) フリーマーケット（11回）
- (7) 指文字書道教室（月2回）
- (8) 新春初売り
- (9) 香り漂うロウバイ・沈丁花特集
- (10) ～春の便り～梅・桜・ヤシオ特集
- (11) クリスマスローズ展
- (12) いちごのもり
- (13) 春の山野草展
- (14) 花と緑のフェスタ2024
- (15) 春の丘ルピナス祭り
- (16) 第53回鹿沼さつき祭り
- (17) 暑気払いセール
- (18) 秋の斑入り植物展
- (19) 秋の気配展
- (20) 第29回鹿沼園芸フェア
- (21) ロウヤ柿フェア
- (22) 農直祭
- (23) シクラメンフェア
- (24) 雪割草展
- (25) Mother's Day 2024
- (26) 日本盆栽協会鹿沼支部展（春季・秋季）
- (27) 鹿沼木工まつり（4月・7月・10月）
- (28) 日本盆栽協会鹿沼支部 水石・盆栽展
- (29) 翼樹展
- (30) シャクナゲ・つつじフェア
- (31) ウチョウラン展

#### 年間販売額

年度	花木類	園芸資材類	飲食料品類	計
R6	223,402 千円	59,548 千円	28,453 千円	311,403 千円
前年比	92.0%	95.3%	104.4%	93.6%

#### 4 公益財団法人 かぬま文化・スポーツ振興財団

##### (1) 体育施設の管理運営

###### ア 体育施設管理業務

(ア) 体育施設の整備充実

(イ) 体育施設の有効利用の促進

###### イ 体育振興事業

(ア) するスポーツ

a レギュラーコース

b ショートコース

c 移動教室

d キッズ・ジュニアコース

e 共催スポーツ教室

f 障害者スポーツ教室

g スポーツクラブ育成

h スポーツイベント【参加型】

i トレーニング室利用促進

(イ) みるスポーツ

a B Cリーグ 栃木ゴールデンブレーブス公式戦

b 城山杯争奪東日本卓球大会

(ウ) サポートシステム

a 総合型を含む地域スポーツクラブ育成・支援

b スポーツカウンセリング

(a) スポーツ相談

(b) 体力相談・集団体力相談

(c) 介護予防

c スポーツマスター講習会

d 自宅で出来るレッスン動画配信

##### (2) 文化施設の管理運営

###### ア 文化施設の管理業務

(ア) 弾力的な運営と市民サービス

(イ) 施設の利用促進と施設整備及び維持管理

###### イ 芸術文化振興事業の推進

(ア) ホール事業

(イ) 科学館事業

a プラネタリウム

b 天体観望会・天文教室

###### ウ 鹿沼市民文化センター友の会活動への支援及び協力

(3) 体育文化施設の利用及び事業実績については、次のとおり。

## 令和6年度 スポーツ施設利用状況及び使用料実績

単位:人/円

施設	鹿沼運動公園及び自然の森総合公園																									鹿沼運動公園・自然の森総合公園合計
	鹿沼運動公園(ヤオハバンいちごスタジアム)										鹿沼運動公園合計			自然の森総合公園												
	野球場		球技広場		テニスコート	陸上競技場	卓球室	トレーニング室	温水プール	メインアリーナ	サブアリーナ	多目的室	大会議室	研修室(和室)	経運動室	トレーニング室	幼児体育室	小計	野球場	テニスコート	サッカー場	フットサルコート	小計	自然の森総合公園合計		
	日中	夜間	日中	夜間																						
月	区分	人員	使用料	人員	使用料	人員	使用料	人員	使用料	人員	使用料	人員	使用料	人員	使用料	人員	使用料	人員	使用料	人員	使用料	人員	使用料	人員	使用料	
4	人員	942	245	390	1,142	0	883	997	654	5,673	3,315	1,697	1,938	725	39	242	2,083	0	10,039	482	313	3,638	1,508	5,941	15,980	21,653
	使用料	63,400	9,000	12,400	0	110,000	0	57,600	0	134,200	388,600	269,600	80,600	36,400	2,600	27,000	1,082,200	0	1,803,200	39,000	50,000	244,500	69,000	401,500	2,004,700	2,591,300
5	人員	1,821	455	350	1,202	0	895	1,059	608	6,730	4,317	1,395	1,930	424	51	213	2,257	0	10,557	353	301	2,992	1,049	4,094	14,651	21,381
	使用料	80,600	27,000	42,250	179,400	0	58,200	0	97,700	531,350	392,300	168,400	86,600	34,200	1,700	28,400	792,700	0	1,464,200	28,500	54,000	189,300	70,100	341,900	1,806,100	2,337,450
6	人員	1,430	320	390	1,581	0	820	955	1,432	7,598	4,713	1,534	2,147	925	39	213	2,307	0	11,878	399	289	3,794	1,743	6,224	18,102	25,700
	使用料	44,000	27,000	19,500	98,800	0	47,400	0	176,600	444,000	343,600	146,700	67,000	54,600	7,000	28,600	810,100	0	1,457,600	31,000	46,000	257,300	48,400	387,700	1,840,300	2,284,300
7	人員	930	260	430	952	0	498	500	1,570	5,400	8,958	2,839	2,395	790	72	331	2,425	0	17,810	83	219	3,277	1,364	4,943	22,753	28,153
	使用料	116,100	157,500	46,800	167,600	0	36,400	0	188,700	749,100	638,200	277,600	91,000	34,800	2,500	36,400	766,400	0	1,946,900	28,000	32,000	216,700	54,000	330,700	2,177,600	2,926,700
8	人員	790	207	210	1,339	0	595	676	989	5,026	3,323	2,689	2,023	184	8	393	2,214	0	10,714	199	254	1,910	754	3,116	13,830	18,856
	使用料	132,900	13,500	26,650	130,800	0	40,400	0	172,600	567,650	483,800	329,925	102,400	5,400	0	39,000	654,000	0	1,614,925	15,000	47,600	193,400	73,400	329,400	1,943,925	2,511,575
9	人員	1,165	270	320	1,851	0	548	810	1,620	7,234	3,746	1,487	2,043	668	66	224	2,100	0	10,344	270	340	3,602	1,771	6,883	16,227	23,461
	使用料	42,300	5,700	10,400	91,200	0	39,400	0	157,500	368,300	621,000	195,450	70,900	37,200	2,500	30,600	749,100	0	1,706,750	18,000	58,000	250,000	41,700	367,700	2,074,450	2,443,350
10	人員	470	225	498	1,198	0	746	914	677	5,118	4,522	1,781	2,529	865	69	207	2,483	0	12,436	279	366	2,664	953	4,282	16,698	21,816
	使用料	60,600	22,500	42,900	165,600	0	49,400	0	141,200	524,200	405,300	199,250	69,400	40,200	3,800	30,200	847,900	0	1,590,050	28,000	59,600	242,400	59,600	398,600	1,984,650	2,508,850
11	人員	535	490	530	1,193	0	696	915	540	4,932	3,996	1,407	2,163	752	90	215	2,220	0	10,819	214	350	2,696	1,161	4,393	15,178	20,130
	使用料	82,400	18,000	14,950	8,400	142,000	0	51,800	0	131,000	448,550	154,800	65,000	25,800	0	34,000	773,500	0	1,396,600	23,000	65,600	202,500	96,800	387,900	1,784,500	2,233,050
12	人員	190	315	169	999	30	666	579	221	3,823	2,937	1,348	2,018	596	70	201	2,081	0	9,161	68	379	3,110	1,152	4,709	13,870	17,693
	使用料	46,300	144,000	41,600	146,600	5,600	48,600	0	53,100	493,200	292,200	158,500	75,600	40,200	3,500	28,800	688,100	0	1,266,900	15,000	64,800	257,200	74,500	411,500	1,678,400	2,171,600
1	人員	317	360	297	873	40	703	671	333	4,219	4,145	2,301	1,874	428	57	216	2,076	0	11,097	50	395	2,528	1,391	4,364	15,461	19,680
	使用料	20,200	103,500	14,950	5,600	87,600	8,800	54,400	0	73,300	368,350	573,400	247,250	84,600	22,200	1,800	28,200	768,400	0	1,693,850	0	65,200	234,000	97,600	398,800	2,459,000
2	人員	450	247	365	1,105	30	793	835	362	4,506	6,796	2,249	2,099	532	34	303	1,984	0	13,890	123	331	2,263	932	3,649	17,539	22,045
	使用料	67,600	170,500	23,400	5,600	143,800	8,750	57,000	0	78,300	554,950	301,500	64,000	37,200	800	25,800	672,000	0	1,331,350	37,000	59,200	164,400	80,400	341,000	1,672,350	2,227,300
3	人員	666	160	636	1,509	92	923	1,087	598	6,120	0	0	0	50	0	0	0	0	50	188	408	3,015	1,051	4,669	4,710	10,830
	使用料	102,000	0	34,450	236,000	14,000	67,400	0	141,600	607,850	48,000	18,000	9,900	0	0	0	26,400	0	102,300	26,000	61,600	202,600	80,200	370,400	472,700	1,080,550
合計	人員	9,716	3,524	4,454	3,065	14,944	2,238	8,746	9,988	9,714	66,398	20,657	23,159	6,849	595	2,568	24,230	0	125,791	2,707	3,944	34,729	14,828	56,208	184,999	251,398
	使用料	859,400	698,200	330,250	171,650	37,350	603,000	0	1,593,800	6,044,700	4,776,100	2,386,525	867,400	368,200	26,200	337,000	8,818,800	0	17,260,225	238,500	683,600	2,654,300	843,700	4,450,100	21,730,325	27,775,025
新年 度同 月計	人員	9,090	2,541	4,415	3,753	12,029	4,942	8,161	7,108	10,097	62,027	20,515	17,896	6,964	704	2,499	24,352	0	121,095	3,167	2,885	37,511	17,424	61,007	198,092	250,129
	使用料	443,600	785,000	158,000	364,000	2,046,000	57,650	544,600	0	1,594,300	6,013,150	4,121,550	1,835,025	594,400	351,000	36,900	327,800	5,886,300	0	13,152,975	304,000	575,400	2,733,500	903,300	4,516,200	17,669,175
増減	人員	626	983	39	688	39	585	2,690	383	4,362	4,302	1,42	5,273	765	139	69	122	0	1,706	460	1,059	2,782	2,566	4,799	3,093	1,269
	使用料	394,800	88,800	172,250	93,800	329,500	20,300	63,400	0	68,500	31,550	654,550	551,500	273,000	17,200	10,700	9,200	2,632,500	0	4,127,250	15,500	88,200	79,200	59,600	66,100	4,092,700
対比	人員	69	387	09	183	242	538	72	407	38	70	78	07	295	129	197	28	05	13	151	367	74	149	79	16	05
	使用料	852	111	1090	258	161	352	116	000	43	05	159	301	459	49	290	28	447	00	314	51	2	6	15	230	173

# 令和6年度 スポーツ施設利用状況及び使用料実績

単位:人/円

施設 月別区分		鹿沼市体育施設グループ														鹿沼市体育施設 グループ 合計
		御殿山公園						台の原公園								
		野球場		テニス コート	武道館		小計		野球場		小計					
		日中	夜間		柔剣道場	弓道場	軽運動室		日中	夜間		日中	夜間			
4	人員	280	60	85	1,200	613	37	2,275	235	0	235	1,227	0	3,737		
	使用料	24,000	8,000	4,200	56,000	30,000	4,500	126,700	24,000	0	24,000	199,700	0	350,400		
5	人員	6,270	120	94	856	419	107	7,866	282	0	282	1,275	0	9,423		
	使用料	15,000	18,000	21,200	13,000	66,700	2,000	135,900	36,000	0	36,000	82,600	0	254,500		
6	人員	360	150	150	1,091	656	188	2,595	330	0	330	1,095	1,070	5,090		
	使用料	16,000	10,000	10,800	27,000	6,000	4,500	74,300	24,400	0	24,400	109,700	0	208,400		
7	人員	308	40	107	1,124	609	183	2,371	363	0	363	1,070	5,668	9,472		
	使用料	19,000	12,000	24,800	7,000	5,500	3,500	71,800	39,000	0	39,000	55,450	222,250	388,500		
8	人員	252	45	133	862	665	180	2,137	268	0	268	1,041	6,059	9,505		
	使用料	17,500	8,000	10,000	15,000	12,600	3,000	66,100	32,000	0	32,000	95,750	390,750	584,600		
9	人員	392	108	112	919	626	160	2,317	386	120	506	1,641	103	4,567		
	使用料	34,000	16,000	27,600	11,500	1,300	4,000	94,400	27,000	2,000	29,000	60,750	10,800	194,950		
10	人員	345	90	102	992	658	282	2,469	286	90	376	1,109	0	3,954		
	使用料	34,000	24,000	6,800	41,500	55,650	5,000	166,950	28,000	8,000	36,000	72,600	0	275,550		
11	人員	518	0	153	1,012	426	111	2,220	318	0	318	951	0	3,489		
	使用料	35,000	24,000	12,400	21,000	4,650	7,000	104,050	18,000	0	18,000	30,450	0	152,500		
12	人員	444	0	69	903	419	49	1,884	152	0	152	0	0	2,036		
	使用料	33,000	56,000	6,000	4,500	3,500	3,500	106,500	13,000	0	13,000	11,400	0	130,900		
1	人員	145	0	0	871	438	48	1,502	106	0	106	620	0	2,228		
	使用料	14,000	64,000	0	13,500	10,500	4,000	106,000	11,000	2,000	13,000	98,500	0	217,500		
2	人員	224	80	0	936	41	36	1,317	163	0	163	1,182	0	2,662		
	使用料	15,000	8,000	0	37,000	1,000	6,500	67,500	21,000	0	21,000	58,750	0	147,250		
3	人員	314	40	0	1,120	39	54	1,567	374	20	394	1,916	0	3,877		
	使用料	37,000	20,000	8,800	16,000	28,500	500	110,800	18,000	2,000	20,000	189,850	0	320,650		
合計	人員	9,852	733	1,005	11,866	5,609	1,435	30,520	3,263	230	3,493	13,127	12,900	60,040		
	使用料	293,500	268,000	132,600	263,000	225,900	48,000	1,231,000	291,400	14,000	305,400	1,065,500	623,800	3,225,700		
前年度同 月計	人員	10,374	555	632	12,613	3,985	1,074	29,233	2,912	420	3,332	13,649	13,198	59,412		
	使用料	156,000	34,000	111,600	192,700	74,600	71,000	639,900	234,000	56,000	290,000	878,300	703,350	2,511,550		
増減	人員	▲522	178	373	▲727	1,624	361	1,287	351	▲190	161	▲522	▲298	628		
	使用料	137,500	234,000	21,000	70,300	151,300	▲23,000	591,100	57,400	▲42,000	15,400	187,200	▲79,550	714,150		
対比	人員	▲5.0	32.1	59.0	▲5.8	40.8	33.6	4.4	12.1	▲45.2	4.8	▲3.8	▲2.3	1.1		
	使用料	88.1	688.2	18.8	36.5	202.8	▲32.4	92.4	24.5	▲75.0	5.3	21.3	▲11.3	28.4		

令和6年度 スポーツ施設利用状況及び使用料実績

単位:人/円

施設 月	栗野総合運動公園										栗野体育施設グループ					栗野体育施設グループ 合計		栗野コミュニティ スポーツ施設 総合計		
	野球場		多目的広場		テニスコート	陸上競技場		ゲートボール場	フットサル場		小計	栗野勤労者 体育センター	栗野トレーニングセンター			小計	栗野B&G 海洋セン ター			
	日中	夜間	日中	夜間	24時～ 5時	5時～ 18時	18時～ 21時	21時～ 24時	24時～ 5時	5時～ 18時			18時～ 21時	21時～ 24時	体育室A				体育室B	弓道場
4	人員	326	65	200	243	885	786	79	446	3,035	738	1	184	67	252	0	4,025	0	29,415	
	使用料	7,800	18,200	1,900	6,300	223,100	5,800	2,100	72,800	338,000	52,050	100	2,650	8,700	11,450	0	401,500	0	3,343,200	
5	人員	440	145	210	200	818	817	93	681	3,404	941	0	185	136	321	0	4,666	0	35,470	
	使用料	2,700	20,450	12,950	65,100	138,900	11,200	2,400	95,000	348,700	29,350	0	3,250	1,750	5,000	0	383,050	0	2,975,000	
6	人員	935	280	500	120	870	1,390	105	614	4,814	888	0	170	160	330	79	6,111	107	37,008	
	使用料	13,800	23,750	8,400	8,400	124,200	8,400	3,300	80,300	270,550	38,500	0	2,950	9,350	12,300	0	321,350	0	2,814,050	
7	人員	935	280	480	270	684	594	84	472	3,789	759	0	167	139	306	668	5,522	256	49,403	
	使用料	25,200	26,000	10,500	0	131,700	6,900	2,100	87,000	289,400	42,200	0	400	2,250	2,650	21,100	355,350	0	3,670,550	
8	人員	50	80	0	180	425	566	100	537	1,938	682	0	207	153	360	793	3,773	242	32,376	
	使用料	15,750	36,400	9,100	44,100	87,000	8,200	2,400	64,500	267,450	38,000	0	3,500	7,300	10,800	44,700	360,950	0	3,457,125	
9	人員	730	50	320	30	807	1,057	99	568	3,661	751	3	156	169	328	35	4,775	0	32,803	
	使用料	2,700	10,400	4,550	16,800	107,700	8,100	2,400	91,400	244,050	41,200	450	400	2,550	3,400	2,900	291,550	0	2,929,850	
10	人員	364	0	237	0	692	616	110	526	2,545	1,038	0	175	186	361	0	3,944	0	29,714	
	使用料	2,250	0	3,150	4,200	155,200	12,800	2,400	92,500	272,500	37,050	750	3,750	4,200	8,700	0	318,250	0	3,102,650	
11	人員	320	0	195	80	789	473	130	546	2,533	657	0	180	173	353	0	3,543	0	27,162	
	使用料	20,250	0	7,000	10,500	98,400	11,900	2,700	55,900	206,650	27,050	50	1,050	7,000	8,100	0	241,800	0	2,627,350	
12	人員	40	0	106	637	637	627	98	470	1,978	1,080	8	170	195	373	0	3,431	0	23,160	
	使用料	17,550	0	11,025	0	160,650	22,500	2,100	52,400	266,225	48,500	1,200	1,750	4,500	7,450	0	322,175	0	2,624,675	
1	人員	0	0	55	0	801	247	83	430	1,616	1,049	0	167	165	332	0	2,997	0	24,905	
	使用料	0	0	6,300	0	127,050	8,600	1,800	60,800	204,550	27,400	250	1,500	5,300	7,050	0	239,000	0	2,915,500	
2	人員	0	0	138	35	752	246	91	454	1,716	1,007	20	170	185	375	0	3,098	0	27,805	
	使用料	6,750	20,800	13,650	8,400	114,600	7,900	2,400	65,000	239,500	37,400	50	2,450	6,850	9,350	0	286,250	0	2,660,800	
3	人員	0	0	304	55	702	418	81	444	2,004	1,626	54	222	194	470	0	4,100	0	18,807	
	使用料	0	0	14,700	16,800	141,600	7,000	1,800	63,900	245,800	59,050	1,200	1,150	12,650	15,000	0	319,850	0	1,721,050	
合計	人員	4,140	880	2,755	1,218	8,862	7,837	1,153	6,188	33,033	11,216	86	2,153	1,922	4,161	1,575	49,985	605	362,028	
	使用料	114,750	156,000	103,225	180,800	1,610,100	119,300	27,900	881,500	3,193,375	477,750	4,050	24,800	72,400	101,250	68,700	3,841,075	0	34,841,800	

前年度同月計	人員	4,829	955	3,032	1,427	10,732	4,839	928	4,788	31,510	8,950	415	1,619	679	2,713	1,489	44,662	481	354,684
	使用料	62,400	210,000	46,700	187,600	1,348,000	89,350	23,250	666,200	2,653,600	320,700	3,450	18,650	22,100	44,100	80,100	3,099,400	0	29,292,275
増減	人員	▲689	▲75	▲277	▲209	▲1,870	2,998	225	1,420	1,522	226	▲329	534	1,243	1,446	86	5,323	124	7,344
	使用料	52,350	▲54,000	56,525	▲7,000	262,100	29,950	4,650	195,300	539,975	157,050	600	6,250	50,300	57,150	▲11,400	742,675	0	5,549,525
対比	人員	▲14.3	▲7.9	▲9.1	▲14.6	▲17.4	82.0	24.2	29.8	4.9	25.3	▲79.3	33.0	183.1	53.4	5.8	11.9	25.8	2.1
	使用料	83.9	▲25.7	121.0	▲3.7	19.4	33.5	20.0	28.5	20.3	49.0	17.4	33.7	227.6	129.6	▲14.2	24.0	0.0	18.9



# 体 育 振 興 事 業

## 1 するスポーツのプログラム

### (1)スポーツ教室

#### ①レギュラーコース

No.	教 室 名	期 日	時 間	回数	会 場	参 加 者 数	
1	女性のための水泳	10月2日(水)～11月20日(水)	10:30～11:30	8	鹿沼運動公園温水プール	受講者数	8 人
						延参加者数	35 人
合 計						受講者数	8 人
						延参加者数	35 人

#### ②ショートコース

No.	教 室 名	期 日	時 間	回数	会 場	参 加 者 数	
1	エアロビクス(初級)	4月2日(火)～3月18日(火)	10:30～11:30	38	鹿沼総合体育館	2,070 人	
2	ヨガ	4月2日(火)～3月18日(火)	11:45～12:45	38	"	1,711 人	
3	ヨガセラピー	4月2日(火)～2月18日(火)	18:50～19:50	32	"	73 人	
4	シェイプエアロ	4月2日(火)～2月18日(火)	20:00～21:00	36	"	594 人	
5	バドミントン	4月3日(水)～2月26日(水)	10:00～11:30	33	"	420 人	
6	太極拳(初級)	4月3日(水)～2月26日(水)	9:50～10:50	40	"	866 人	
7	太極拳(簡化24式)	4月3日(水)～2月26日(水)	11:00～12:00	40	"	964 人	
8	エアロビクス(初級)	4月3日(水)～3月12日(水)	10:30～11:30	48	"	1,641 人	
9	ピラティス	4月3日(水)～3月8日(水)	13:30～14:30	47	"	914 人	
10	エアロビクス(初級)	4月3日(水)～2月26日(水)	18:50～19:50	46	"	679 人	
11	エアロビクス(ダンス!ダンス!)	4月3日(水)～2月26日(水)	20:00～21:00	46	"	1,686 人	
12	エアロビクス(初級)	4月4日(木)～3月13日(木)	10:30～11:30	49	"	902 人	
13	ヨガ&骨盤エクササイズ	4月4日(木)～3月13日(木)	12:00～12:45	49	"	878 人	
14	テニス	4月4日(木)～3月27日(木)	13:30～15:00	39	自然の森総合公園テニスコート	465 人	
15	エアロビクス(初級)	4月4日(木)～2月27日(木)	20:00～21:00	46	鹿沼総合体育館	629 人	
16	エアロビクス(初級)	4月5日(金)～3月14日(金)	10:30～11:30	48	"	1,169 人	
17	ヨガ	4月5日(金)～2月28日(金)	11:45～12:45	40	"	595 人	
18	ヨガセラピー	5月10日(金)～2月28日(金)	11:45～12:45	36	"	93 人	
19	エアロビクス(初級)	4月5日(金)～2月28日(金)	20:00～21:00	45	"	923 人	
20	コアトレ	4月6日(土)～2月15日(土)	18:30～19:30	43	"	826 人	
21	エアロビクス(初級)	4月6日(土)～2月15日(土)	20:00～21:00	43	"	669 人	
22	アクアアタック	10月2日(水)～11月20日(水)	11:45～12:30	7	鹿沼運動公園温水プール	25 人	
合 計						18,792 人	

#### ③移動教室

No.	参 加 者	期 日	内 容	回数	会 場	参 加 者 数	
1	早朝太極拳	4月20日(土)～10月19日(土)	太極拳	15	文化活動交流館前芝生広場	321 人	
2	ボールでウォーク	4月12日(金)～3月30日(日)	姿勢を安定させ膝や腰に負担がかからず安全に行えるウォーキング	17	出会いの森総合公園周辺他	138 人	
合 計						459 人	

#### ④キッズ・ジュニアコース

No.	教 室 名	期 日	時 間	回数	会 場	参 加 者 数	
1	キッズスイム春季(1・2年生)	6月1日(土)～6月29日(土)	14:15～15:15	5	鹿沼運動公園温水プール	82 人	
2	キッズスイム秋季	9月7日(土)～10月5日(土)	14:15～15:15	5	"	81 人	
3	ジュニアスイム春季(3～6年生)	4月13日(土)～5月25日(土)	14:15～15:15	5	"	86 人	
4	ジュニアスイム秋季	10月12日(土)～11月9日(土)	14:15～15:15	5	"	69 人	
5	スナッグゴルフ	5月18日(土) 5月25日(土)	10:00～12:00	2	サンエコ自然の森フットサルコート	23 人	
6	キッズ卓球教室(国体レガシー)秋季	10月5日(土)～11月9日(土)	10:00～11:15	4	鹿沼総合体育館	66 人	
7	サマースクール～ボール・ゲームであそぼう～	7月30日(火) 31日(水) 8月1日(木)	10:15～11:45	3	"	200 人	
合 計						607 人	

⑤共催スポーツ教室

No.	教 室 名	期 日	時 間	回数	会 場	参 加 者 数
1	インドアテニス(木曜ベーシック)	4月4日(木)～3月27日(木)	9:10～10:20	47	鹿沼総合体育館 他	215 人
2	インドアテニス(木曜スタンダード)	4月4日(木)～3月27日(木)	10:30～11:40	47	"	168 人
3	キッズスポーツトレーニング	4月5日(金)～3月28日(金)	16:30～17:30	47	"	170 人
4	キッズテニス	4月5日(金)～3月28日(金)	17:40～18:40	47	"	407 人
5	自然の森ジュニアテニスA	4月6日(土)～3月29日(土)	9:45～10:45	40	自然の森テニスコート	82 人
6	自然の森ジュニアテニスB	4月6日(土)～3月29日(土)	11:00～12:00	42	"	200 人
7	ジュニアテニス教室	4月6日(土)～3月29日(土)	10:30～12:00	51	鹿沼運動公園テニスコート他	807 人
8	中学生硬式テニス教室	4月1日(月)～3月31日(月)	月・木18:00～20:00 土13:00～15:00	146	"	1,011 人
合 計						3,060 人

(2)スポーツイベント[参加型]

No.	イ ベ ント 名	期 日	会 場	参 加 者 数
1	第2回カデット卓球大会(国体レガシー)	5月18日(土)19日(日)	鹿沼総合体育館	900 人
2	第8回TKCいちごアリーナ レクリエーションバレーボール大会	市長選のため中止	"	0 人
3	第12回平野早矢香杯卓球大会	7月7日(日)	"	495 人
4	第13回鹿沼市ジュニアゴルフ大会	8月8日(木)	鹿沼カントリー倶楽部	94 人
5	いちご一会第27回かめまふれあいウォーク(国体レガシー)	11月9日(土)	御殿山公園 発着	119 人
6	第23回ソフトバレーボール大会	12月15日(日)	鹿沼総合体育館	172 人
7	第35回鹿沼市ドッジボール交流大会	2月8日(土)9日(日)	"	543 人
8	第17回3×3バスケットボール大会	館内消防設備工事の為中止	"	0 人
合 計				2,323 人

2 みるスポーツのプログラム

(1)スポーツイベント

No.	対 戦 カ ード	期 日	会 場	来 場 者 数
1	栃木ゴールデンブレーブス VS 茨城アストロプラネッツ	5月3日(祝・金)	鹿沼運動公園野球場	1,175 人
2	城山杯争奪東日本卓球大会	2月22日(土)23日(日)	鹿沼総合体育館	3,600 人
合 計				4,775 人

3 サポートシステム

(1)総合型を含む地域スポーツクラブ育成・支援(かめま地域スポーツクラブ連絡協議会)

No.	団 体 名	期 日	内 容	回数	会 場	参 加 者 数
1	体メンテナンス(健康ふれあいスポーツ)	4月2日(火)～3月26日(水)	体メンテナンス	48	東部台コミュニティセンター	613 人
2	ヨーガ(健康ふれあいスポーツ)	4月2日(火)～3月25日(火)	ヨガ	48	東部台コミュニティセンター	838 人
3	いちごくらぶ	4月2日(火)～3月25日(火)	ヨガ	40	東大芦コミュニティセンター	295 人
4	南摩地区太極拳	4月2日(火)～3月18日(火)	太極拳	19	南摩コミュニティセンター	196 人
合 計						1,942 人

(2)スポーツカウンセリング

No.	参 加 者	期 日	内 容	会 場	参 加 者 数
1	ふまネットサロン	4月2日(火)～3月18日(火)	介護予防	22 南押原コミュニティセンター	278 人
2	ほっとホーム千渡	4月3日(水)～3月26日(水)	介護予防	35 ほっとホーム千渡	1,038 人
3	けやき会	4月3日(水)～3月26日(水)	介護予防	38 坂田山防災センター	451 人
4	さくら会	4月4日(木)～3月27日(木)	介護予防	24 東大芦コミュニティセンター	151 人
5	希望の家運動指導	4月4日(木)～3月20日(木)	運動指導	35 希望の家	371 人
6	ほっとホーム上野	4月5日(金)～3月19日(水)	介護予防	22 ほっとホーム上野	143 人
7	あすなろ会	4月5日(金)～3月21日(金)	介護予防	18 総合福祉センター	161 人
8	北押原老人クラブ	4月5日(金)～3月21日(金)	介護予防	17 北押原コミュニティセンター	267 人
9	旭が丘親和会	4月6日(土)～12月1日(日)	介護予防	9 旭が丘公民館	122 人
10	寿町サロン	4月8日(月)～3月10日(月)	介護予防	10 楡木寿公民館	101 人
11	なごみ会	4月9日(火)～3月25日(火)	介護予防	19 加蘇コミュニティセンター	227 人
12	上永野おたっしや会	4月9日(火)～3月11日(火)	介護予防	5 永野コミュニティセンター	65 人
13	ほっとホーム晃望台	4月10日(水)～3月12日(水)	介護予防	11 東部台コミュニティセンター	85 人
14	ほっとホームみの	4月11日(木)～3月27日(木)	介護予防	22 ほっとホームみの	398 人
15	鳥居跡町サロン	4月11日(木)～3月13日(木)	介護予防	11 鳥居跡町自治会館	42 人
16	いずみの里	4月11日(木)～1月9日(木)	介護予防	4 いずみの里	41 人
17	元気アップフライデー	4月12日(金)～3月28日(金)	介護予防	9 情報センター	97 人
18	寿泉会	4月16日(火)～3月18日(火)	介護予防	12 泉町自治会館	74 人

19	よつ葉会	4月17日(水)～2月19日(水)	介護予防	5	久分公民館	77 人
20	農業公社職員採用試験体力測定	4月19日(金)～10月11日(金)	体力測定	3	鹿沼総合体育館	8 人
21	やまびこ荘利用者運動指導	4月25日(木)～3月27日(木)	運動指導	9	やまびこ荘	204 人
22	日の出すこやかクラブ	5月7日(火)～3月4日(火)	介護予防	11	楡木町公民館	94 人
23	白桑田げんき会	5月8日(水)12月11日(水) 2月12日(水)	介護予防	3	白桑田公民館	45 人
24	エリザベス会	5月9日(木)～3月13日(木)	介護予防	4	上久我第一自治会館	40 人
25	寺町サロン	5月13日(月)12月9日(月)	介護予防	2	寺町自治会館	26 人
26	西大芦元気アップ	5月15日(水)10月2日(水) 12月18日(水)3月5日(水)	介護予防	4	西大芦コミュニティセンター	44 人
27	南摩おしゃべりお楽しみ会	5月16日(木)2月27日(木)	介護予防	2	南摩コミュニティセンター	19 人
28	シルバー人材センター体力測定	5月16日(木)6月20日(木) 10月10日(木)11月21日(木)	体力測定	4	武道館柔剣道場 鹿沼総合体育館	66 人
29	北犬飼元気アップ	5月21日(火)10月1日(火) 12月3日(火)2月4日(火)	介護予防	4	北犬飼コミュニティセンター	72 人
30	追小元気会	5月23日(木)9月26日(木) 2月27日(木)	介護予防	3	追地小金沢公民館	32 人
31	磯町元気アップ	5月24日(金)10月25日(金) 12月27日(金)3月14日(金)	介護予防	4	南押原コミュニティセンター	48 人
32	西大芦ウォーキング	5月26日(日)10月27日(日)	運動指導	2	井戸渥原周辺	40 人
33	南摩地区女性教室	5月30日(木)	介護予防	1	南摩コミュニティセンター	32 人
34	村井町さといもの会	6月8日(土)	介護予防	1	村井町公民館	27 人
35	新宿サロン	6月18日(火)10月9日(水) 3月12日(水)	介護予防	3	新宿公民館	38 人
36	御成橋ニコニコ会	6月20日(木)	介護予防	1	御成橋自治会館	19 人
37	加園小家庭教育学級運動指導	6月29日(土)	運動指導	1	加園小	23 人
38	奈佐原さといもの会	7月9日(火)11月12日(火)	介護予防	2	奈佐原公民館	33 人
39	上日向サロン	7月10日(水)11月13日(水)	介護予防	2	上日向公民館	23 人
40	大越路お達者クラブ	7月17日(水)12月20日(水) 3月12日(水)	介護予防	3	大越路公民館	32 人
41	板荷4区サロン	7月20日(土)	介護予防	1	板荷4区生活センター	17 人
42	下奈良部さといもの会	7月21日(日)	介護予防	1	下奈良部公民館	28 人
43	中栗野ひまわり会	7月23日(火)12月17日(火)	介護予防	2	菅沼公民館	16 人
44	ほっとホームさかえ	7月26日(金)10月18日(金) 2月21日(金)	介護予防	3	ほっとホームさかえ	58 人
45	板荷1区サロン	7月27日(土)	介護予防	1	板荷1区生活向上センター	29 人
46	ひまわり会	8月5日(月)1月6日(月)	介護予防	2	情報センター	41 人
47	上南摩なかよし会	8月20日(火)2月20日(木)	介護予防	2	上南摩自治会館	30 人
48	南摩サロン連絡協議会	9月10日(火)	介護予防	1	南摩コミュニティセンター	14 人
49	東部台コミュニティセンター敬老会	9月29日(日)	介護予防	1	東部台コミュニティセンター	337 人
50	みなみ町さといもの会	11月10日(日)	介護予防	1	みなみ町公民館	36 人
51	北部地区食生活改善	11月14日(木)	介護予防	1	情報センター	15 人
52	老健かみつが研修会	11月15日(金)	運動指導	1	老健かみつが	15 人
53	西大芦ふれあいレクリエーション	11月17日(日)	運動指導	1	旧西大芦小学校	50 人
54	深程サロン	11月19日(火)	介護予防	1	深程中央公民館	22 人
55	東大芦ウォーキング	11月24日(日)	運動指導	1	出会いの森周辺	60 人
56	日吉団地 友の会	11月28日(木)	介護予防	1	日吉団地自治会館	12 人
57	西沢町サロン	12月6日(金)	介護予防	1	西沢1区公民館	12 人
58	北犬飼食生活改善	1月17日(金)	介護予防	1	北犬飼コミュニティセンター	19 人
59	玉田町サロン	2月10日(月)	介護予防	1	玉田町公民館	16 人
60	シルバー人材センター腰痛予防運動	2月13日(木)	腰痛予防	1	鹿沼総合体育館	18 人
61	上田町サロン	2月18日(火)	介護予防	1	上田町自治会館	19 人
62	千寿荘運動指導	3月14日(金)	運動指導	1	千寿荘	23 人
合 計						6,041 人

## (3) スポーツマスター講習会

No.	事業名	期 日	会 場	参 加 者 数
1	スポーツマスター講習会	3月22日(日)	北犬飼コミュニティセンター	4 人
合 計				4 人

## (4) 自宅で出来るレッスン動画配信

No.	番組(種目別)	内 容	本数	配信及び放送	YouTube視聴回数 (4/1～3/31現在)
1	AKABANE KIYOMIのお団子FITNESS	赤羽根清美インストラクターによる体操やストレッチ・体幹トレーニング・筋トレ等(鹿沼ケーブルテレビ制作)	16	YouTube配信中(ショート&ロングバージョン)鹿沼ケーブルテレビ作成・放送	625 回
2	筋力トレーニング	体育館トレーニング室チーフによる筋力トレーニング及び格闘技動作を取り入れたフィットネス	6	YouTube配信中	3,414 回
3	エアロビクス	エアロビクスの基本動作を中心に楽しく身体を動かし、基礎体力をアップする運動	9	YouTube配信中	2,872 回
4	ヨガ	呼吸・姿勢・瞑想を組み合わせて心の緊張をほぐし、心の安定と安らぎを得る健康法	4	YouTube配信中	754 回
5	ピラティス	体幹部を中心とした深層筋を鍛え、身体の安定性とバランス能力を鍛える運動	2	YouTube配信中	203 回
6	太極拳&カンフー	病になる前に病を防ぐという中国医学の考えに基づくもので、動作は簡単な練功法	3	YouTube配信中	33,411 回
合 計					41,279 回

## 4 その他

- (1) 鹿沼市スポーツ協会事務業務受託
- (2) 鹿沼さつきマラソン大会記録処理業務受託
- (3) 鹿沼市高齢者・障がい者トレーニングセンター健康運動指導士派遣業務受託

令和6年度 鹿沼市民文化センター施設利用状況及び使用料実績

単位：人/円

月	施設 区分		大ホール	小ホール	リハースル室	多目的ギャラリー	大会議室	中会議室	小会議室	和室	視聴覚室	フリースタジアム	天体観測室	スタジオ	合計
	人	員													
4	人	員	968	1,430	320	165	411	134	109	16	28	57	0	162	3,800
	使用料		49,000	218,110	11,700	13,250	9,800	7,650	5,800	4,500	4,500	6,600	0	57,060	387,970
5	人	員	6,463	949	331	443	569	112	61	16	30	89	0	174	9,237
	使用料		638,550	159,820	6,100	5,750	20,640	1,800	4,200	800	5,240	15,400	0	57,450	915,750
6	人	員	7,901	1,628	249	457	444	238	77	23	19	488	0	187	11,711
	使用料		107,800	522,870	8,000	38,100	124,400	12,420	28,460	400	3,420	15,950	0	55,920	917,740
7	人	員	5,805	1,265	636	1,297	648	331	155	86	4	902	0	160	11,289
	使用料		528,460	190,950	16,660	37,200	14,760	8,180	8,360	1,160	540	29,700	0	54,960	891,160
8	人	員	1,830	1,458	348	931	402	120	97	8	45	481	0	208	5,928
	使用料		217,000	441,305	15,600	48,500	0	16,720	6,400	1,360	3,360	64,786	0	61,950	876,981
9	人	員	1,749	1,669	52	77	455	142	55	39	17	229	0	159	4,643
	使用料		618,830	246,352	12,400	3,125	18,400	14,400	6,360	3,000	1,200	54,750	0	53,330	1,032,147
10	人	員	5,174	3,575	1,802	594	380	245	108	64	84	198	0	230	12,454
	使用料		117,000	90,280	6,800	2,800	3,000	2,800	6,000	1,500	8,960	14,600	0	57,870	311,610
11	人	員	4,640	2,371	891	504	834	252	161	214	60	188	0	146	10,261
	使用料		43,300	129,240	13,000	3,500	22,280	19,200	8,600	0	4,500	11,300	0	41,430	296,350
12	人	員	3,936	716	411	856	301	182	88	28	49	1,268	38	114	7,987
	使用料		879,680	146,680	22,900	35,400	27,400	9,300	17,880	12,500	3,000	49,800	0	38,040	1,242,580
1	人	員	2,181	906	97	559	578	111	74	2	60	281	23	138	5,010
	使用料		0	92,880	8,000	13,750	22,200	16,440	6,200	0	5,040	17,900	0	41,850	224,260
2	人	員	2,076	1,819	419	1,605	460	217	107	4	51	329	0	154	7,241
	使用料		246,400	115,740	12,760	25,400	14,700	36,540	13,620	0	540	18,700	0	47,100	531,500
3	人	員	1,320	1,617	453	1,067	291	151	77	3	73	233	0	205	5,490
	使用料		437,200	195,600	27,700	42,625	4,800	8,100	6,920	720	6,600	22,800	0	57,480	810,545
合計	人	員	44,043	19,403	6,009	8,555	5,773	2,235	1,169	503	520	4,743	61	2,037	95,051
	使用料		3,883,220	2,549,827	161,620	269,400	282,380	153,550	119,000	25,940	46,900	322,286	0	624,470	8,438,593

前年度 計	人	員	43,804	18,137	5,667	10,127	6,937	2,396	1,641	485	263	4,601	52	1,540	95,650
	使用料		3,962,730	2,473,272	160,900	187,650	299,700	51,300	98,080	14,940	28,760	229,260	0	523,890	8,030,482
増減	人	員	299	1,266	342	▲1,572	▲1,164	▲161	▲472	18	257	142	9	497	▲599
	使用料		▲79,510	76,555	720	81,750	▲17,320	102,250	20,920	11,000	18,140	93,026	0	100,580	408,111
対比(%)	人	員	0.5	7.0	6.0	▲15.5	▲16.8	▲6.7	▲28.8	3.7	97.7	3.1	17.3	32.3	▲0.6
	使用料		▲2.0	3.1	0.4	43.6	▲5.8	199.3	21.3	73.6	63.1	40.6	-	19.2	5.1

令和6年度 鹿沼市民文化センター自主事業実施状況

No.	期 日	事 業 名	会 場	入 場 料	主 催	内 容	入場者数
1	4月21日(日) 13:30開演	(共催) 第17回ミュージカルフェスティバルin鹿沼	大ホール	全席自由 2,000円	とちぎミュージカル協会 とちぎ未来づくり財団	県内の子どもミュージカル団体との共催公演	427 人
2	6月6日(木)～7日(金) ①9:30開演②13:45開演 6月13日(木)～14日(金) ①9:30開演②13:45開演 6月20日(木)～21日(金) ①9:30開演②13:45開演 14:30開演	学校演劇鑑賞会(小学校下学年) 劇団芸優座「一休さん」 学校演劇鑑賞会(小学校上学年) オペラシアターこんにゃく座「タンゲーまほうをかけた舌」 学校演劇鑑賞会(中学校) 劇団民話芸術座「銀河鉄道の夜」	大ホール	小学生 900円 中学生 950円	鹿沼市 鹿教委 財 団	小学生～中学生を対象にした演劇鑑賞会。	6,801 人
3	7月15日(月・祝日) 14:00開演	鹿沼市民文化センター開館40周年記念 第10回オーケストラフェスティバルin鹿沼	大ホール	無料 (整理券)	鹿沼市 鹿教委 財 団	市内アマチュアオーケストラ6団体による演奏会	1,109 人
4	7月17日(水) 18:30開演	(共催) 鹿沼市民文化センター開館40周年記念 DRUM TAO2024「FUTURE」	大ホール	全席指定 SS席7,500円 (友の会7,000円) S席6,500円 (友の会6,000円)	タオ・エンター テイメント 財 団	和太鼓演奏グループTAOとの共催公演	463 人
5	9月8日(日) 10:00開演	鹿沼市民文化センター開館40周年記念 第20回スタインウェイ演奏会	小ホール	入場無料 参加無料	鹿沼市 鹿教委 財 団	市民参加によるスタインウェイピアノ演奏会。募集人数60人。	230 人
6	9月29日(日) 17:00開演	鹿沼市民文化センター開館40周年記念 中村雅俊コンサート 50th Anniversary～反省記～	大ホール	全席指定 一般6,000円 (友の会5,500円)	鹿沼市 鹿教委 財 団	俳優、歌手として活躍する中村雅俊の歌手デビュー50周年を記念するコンサート	888 人
7	11月17日(日) 13:30開演	鹿沼市民文化センター開館40周年記念 第26回市民歌の集い	第ホール	無料 (整理券)	鹿沼市 鹿教委 財 団	オーケストラ、合唱、バンド等の市内音楽関係団体出演による参加型事業。	896 人
8	1月19日(日) 10:00開演	鹿沼市民文化センター開館40周年記念 令和6年度優秀映画鑑賞推進事業 第16回鹿沼市民文化センター名作映画祭	大ホール	全席自由 前売り500円 当日1,000円	鹿沼市 鹿教委 財 団 文化庁	国立近代美術館所蔵の35ミリ映画の上映会。Wの悲劇、どついたるねん、つぐみ、人間合格の4作品の上映。	4作品合計 419 人
9	2月2日(日) 14:00開演	鹿沼市民文化センター開館40周年記念 爆笑！お笑いライブinかめま	大ホール	全席指定 一般4,000円 (友の会3,500円)	鹿沼市 鹿教委 財 団	現在活躍中のお笑い芸人によるお笑いライブ。U字工事、アイデntyティ、ラブレターズ、真空ジェシカ、あぁ～しらきの5組が出演	604 人
10	3月2日(日) 13:00開演	鹿沼市民文化センター開館40周年記念 ベリーサウンド・コンサートかめま 親子で楽しむ♪春のおはなしコンサート	小ホール	全席自由 一般1,000円 (友の会500円) 中学生以下500円	鹿沼市 鹿教委 財 団	フルート、ピアノのクラシック音楽の演奏と歌、映像投影と朗読による、親子向けのコンサート。	258 人
11	3月9日(日) 14:00開演	鹿沼市民文化センター開館40周年記念 Ginza Operaコンサート	小ホール	全席自由 一般2,000円 (友の会1,800円) 中学生以下500円	鹿沼市 鹿教委 財 団	若手オペラユニット「Ginza Opera」の4名とゲスト2人(ピアニスト・ソプラノ)によるオペラコンサート	189 人
合 計							12,284 人

令和6年度 鹿沼市民文化センター自主事業(教室事業・その他)実施状況

No.	期 日	事 業 名	会 場	入 場 料	主 催	内 容	参加者数
1	4月26日(金) ～7月12日(金) 全8回	メンズ第九講座	リハーサル室	一般5,000円 学生2,500円	鹿沼市 鹿教委 財 団	市民歌の集い男性コーラス育成を 目的に「第九」初心者の方を対象 とした初めての講座	30 人
2	5月13日(月) ～7月8日(月) 全8回	オカリナ教室(初級)	多目的 ギャラリー	3,000円 ※別途教材費 550円(税込)	鹿沼市 鹿教委 財 団	オカリナ演奏技術の習得(初級 編)	103 人
3	6月26日(水) ～8月7日(水) 全5回	鹿沼市民文化センターこどもミュージカル講 座 ミュージカルをはじめよう！	多目的 ギャラリー	3,000円	鹿沼市 鹿教委 財 団	小学生を対象とした歌唱、ダンス、 演技などのミュージカル講座。	48 人
4	7月28日(日) ①10:00～ ②14:00～	鹿沼市伝統文化親子教室 「鹿沼屋台囃子体験教室」	大ホール	無料	文化庁 鹿沼市 鹿教委 財 団	市内の小中学生を対象とした屋 台囃子の体験(午前・午後2回実 施)	26 人
5	7月28日(日) 10:00～	鹿沼市伝統文化親子教室 「奈佐原文楽体験教室」	リハーサル室	無料	文化庁 鹿沼市 鹿教委 財 団	市内の小中学生を対象とした奈 佐原文楽の体験(午前1回実施)	8 人
6	10月21日(月) ～12月26日(月) 全8回	オカリナ教室(中級)	多目的 ギャラリー	3,000円	鹿沼市 鹿教委 財 団	オカリナ演奏技術の習得(中級 編)	95 人
合 計							310 人
1	7月31日(水)～8月1日 (木)	夏休みこども絵画ワークショップ(前期)	中会議室	500円	鹿沼市 鹿教委 財 団	市内の小中学生を対象とした絵画 教室。講師は各日鹿沼市美術協 会会員3名。	18 人
2	8月17日(木)～18日(金)	夏休みこども絵画ワークショップ(後期)	中会議室	500円	鹿沼市 鹿教委 財 団		19 人
合 計							37 人

令和6年度 鹿沼市民文化センター後援事業実施状況

No.	期 日	事 業 名	会 場	入 場 料	主 催	内 容	参加者数
1	8月31日(日) 15:00開演	第28回友の会寄席 社会人落語特選会	プラネタリウム	500円	友の会	社会人落語家4名による落語と、 プラネタリウムでの夏の星座紹介。	54 人
2	11月8日(金)～10日(日) 10:00～16:00 (10日は15:00)	鹿沼市民文化センター友の会 総合工芸部会展	多目的 ギャラリー	入場無料	友の会	総合工芸部会会員による展示、 実演、体験教室(有料)、呈茶席 (有料)	225 人
3	2月11日(火・祝) 15:00開演	第29回友の会寄席 社会人落語特選会	プラネタリウム	500円	友の会	社会人落語家3名による落語と、 プラネタリウムでの冬の星座紹介。	100 人
4	3月26日(水)～30日(日) 10:00～17:00 (30日は16:00)	鹿沼市民文化センター友の会 第9回会員美術展	多目的 ギャラリー	入場無料	友の会	友の会会員による美術展	348 人
合 計							727 人

令和6年度 鹿沼市民文化センター 市からの受託事業実施状況

No.	期 日	事 業 名	会 場	入 場 料	主 催	内 容	入場者数
1	7月24日(水)～28日(日)	第53回鹿沼市民美術展	多目的 ギャラリー	観覧無料 出品料1,000円	鹿沼市 鹿教委 実行委員会 財 団	日本画・洋画・版画・立体作品の 展示	506 人
2	1月15日(水)～19日(日)	第52回鹿沼市民書初展	多目的 ギャラリー	観覧無料 出品料500円 (高校生は無料)	鹿沼市 鹿教委 実行委員会 財 団	書の部:課題語句・自由語句 篆刻の部:課題語句・自由語句	377 人
合 計							883 人

令和6年度 鹿沼市民文化センター ロビー展示会実施状況

No.	期 日	事 業 名	内 容
1	7月28日(日)～8月11日(日)	第53回鹿沼市民美術展実行委員作品展①	7月にギャラリーで開催した同展の実行委員の作品をロビー展として3回に分けて展示。
2	8月11日(日)～25日(日)	第53回鹿沼市民美術展実行委員作品展②	同上
3	8月25日(日)～9月8日(日)	第53回鹿沼市民美術展実行委員作品展③	同上
4	9月18日(水)～10月11日(金)	第46回鹿沼市民文化祭PR展示	市民文化祭の文芸部門等の作品展示と今年度の文化祭のPR。
5	10月18日(金)～20日(日)	第46回鹿沼市民文化祭フラワーアレンジメント展示	鹿沼市民文化祭のフラワーアレンジメントの展示。
6	1月13日(月・祝)～31日(金)	第52回鹿沼市民書初展実行委員作品展	実行委員による作品展示。

## 令和6年度 鹿沼市民文化センター科学館事業実施状況

区 分	期 日	事 業 名	会 場	内 容	入場(参加)者数
一般投映	4月～6月	新説かぐや姫＋春の星座	プラネタリウム室	広く知られている「竹取物語」を、近未来の物語としたお話。	600 人
	7月～9月	星の身体測定＋夏の星座		星の年齢、大きさ、色の違いなど、年齢対象を子どもにしぼり、分かりやすく説明。	769 人
	10月～11月	星座をたずねて		秋と冬の15の星座と、やぎ座とオリオン座にまつわる神秘の紹介。	167 人
	12月～3月	黄金シャトルで行くミステリー世界＋冬の星座		白いピラミッド、奇妙なグライダーなど、少女ルリが体験するミステリーワールドの正体とは一体?!	455 人
学習投映	7月～9月 12月～3月	学習投映		鹿沼市の小学校4年生、中学校3年生対象の理科の学習	1,783 人
ほしぞらのさんぽ	5月25日(土)	春の二重星を探そう	プラネタリウム室 屋上	曇天により中止 (申込者数 3家族5人)	中止
	6月15日(土) 予備日16日(日)	春の星座を探そう		雲の隙間から月の観望 (申込者数 9家族19人)	9 人
	7月27日(土) 予備日28日(日)	夏の星雲・星団を探そう		曇天のため夏の星空について解説のみ。 (申込者数 17家族46人)	32 人
	8月10日(土) 予備日11日(日)	夏の星座・ペルセウス座流星群をみよう		ペルセウス座流星群観望、夏の星座の観察 (申込者数 16家族41人)	31 人
	9月28日(土)	土星をみよう		曇天により中止 (申込者数 14家族40人)	中止
	10月14日(月・祝)	秋の月をみよう		月・土星の観望 (申込者数 16家族43人)	35 人
	11月2日(土)	秋の星座を探そう		雨天により中止 (申込者数 15家族41人)	中止
	12月14日(土)	ふたご座流星群を見よう		ふたご座流星群の観望 (申込者数 18家族41人)	35 人
	1月25日(土)	冬の星雲・星団を探そう		ペルセウス座二重星団・すばる・アンドロメダ銀河等 (申込者数 16家族44人)	39 人
	2月22日(土)	冬の星座を探そう		冬の星座の観察 (申込者数 15家族42人)	36 人
ほしぞら きょうしつ	3月8日(土)	上弦の月を観察しよう		上限の月の観望	中止
	7月29日(月)	望遠鏡操作研修	大会議室 屋上	教職員向け望遠鏡操作研修	11 人
	8月4日(日)	ペットボトルロケットを作って飛ばそう	大会議室 御殿山公園	ペットボトルロケット作成キットの組み立て及び発射(晴れ)(申込者数45人)	43 人
	8月18日(日)	望遠鏡を作って月を見よう	大会議室	親子を対象に望遠鏡の作成と月の観望 (申込者数 13家族37人)	33 人
	9月13日(金)	スマホで月を撮影しよう	大会議室 屋上	曇天により中止 (申込者数 5家族18人)	中止
	5～2月 全10回	大人のための天文(ほしぞら)教室	中会議室 プラネタリウム室 屋上	一般向け星空教室(全10回) (参加者 18人)	延べ人数 118 人



区 分	期 日	事 業 名	会 場	内 容	入場(参加)者数
映画会	7月20日(土)	星空アニメ映画会	プラネタリウム室	アニメーション映画と各季節の星空解説	55 人
	10月26日(土)				71 人
	12月14日(土)				86 人
	3月15日(土)				74 人
その他	8月18日(日)	箕輪秀樹先生、箕輪典子先生の親子で楽しむ『おもしろ科学実験教室』	多目的ギャラリー	身近にあるものを使った参加者体験型実験教室(申込者数38人)	34 人
	11月23日(土・祝)	全国一斉 熟睡プラネタリウム～オカリナとヴァイオリンの調べを星空の下～	プラネタリウム室	プラネタリウム室を利用したリラクゼーションコンサート 出演:カプリッチョ(チケット購入数90人)	89 人
	2月1日(土)	共催事業 星空エンターテインメントSHOW	プラネタリウム室	Keisuke、須賀由美子、阿部早苗による星空の紹介	47 人
アウトリーチ事業	5月3日(金)～5月6日(月)	まちの駅 新・鹿沼宿 ゴールデンウィークイベント	まちの駅 新・鹿沼宿	まちの駅 新・鹿沼宿 ゴールデンウィークイベントに参加し太陽の観察(3・4・5日晴れ、6日曇り)	1193 人
	6月1日(土)	ホテルを見ながら、星空を観察しよう	出会いの森公園	ホテルと春の星座観察(曇天のためホテルの観察のみ)	47 人
	8月3日(土)	みんなの町でほしぞらのさんぽ 教育委員会文化課主催	大会議室・屋上	星空解説と夏の星座観察	15 人
	8月9日(金)	みんなの町でほしぞらのさんぽ 東部台コミュニティセンター主催	東部台コミュニティセンター	月の観望	21 人
	8月21日(水)	みんなの町でほしぞらのさんぽ	芦の郷公園 多目的広場	曇天により中止 (申込者数 2家族5人)	中止
	10月19日(土)	みんなの町でほしぞらのさんぽ 自然体験交流センター	自然体験交流センター	曇天のため月の解説と月球儀の作成	27 人
	11月29日(金)	みんなの町でほしぞらのさんぽ 北押原コミュニティセンター主催	北押原コミュニティセンター	土星、木星、星雲、星団、星座 等	14 人
	2月15日(土)	カノーブスと東京タワー・東京スカイツリーを見よう	富士山公園	カノーブスと東京タワー・東京スカイツリーの観察	34 人
	10月19日(土) 10月20日(日)	かめま学びフェスティバル	文化活動交流館	かめま学びフェスティバルに参加し太陽の観察	116 人
その他	随時	スカイウォッチャーほしぞらあんない	—	LINEオフィシャルアカウントによるほしぞら情報発信(登録者数227人)	12 回
合 計					6,119 人

◎貸館事業

一般	8月10日(土)	夏休みお宿題応援企画 プラネタリウムで夏の星座を探そう！	プラネタリウム室	阿部早苗氏による、夏の星座解説	86 人
	9月7日(土)	アダチケンゴ初プラネタリウムワンマン～星屑を集めて～		シンガーソングライターのアダチケンゴとfreestyleピアノistatsuyaによるコンサート	55 人
合 計					73 人

## 鹿沼市機構図

(令和6年4月1日)

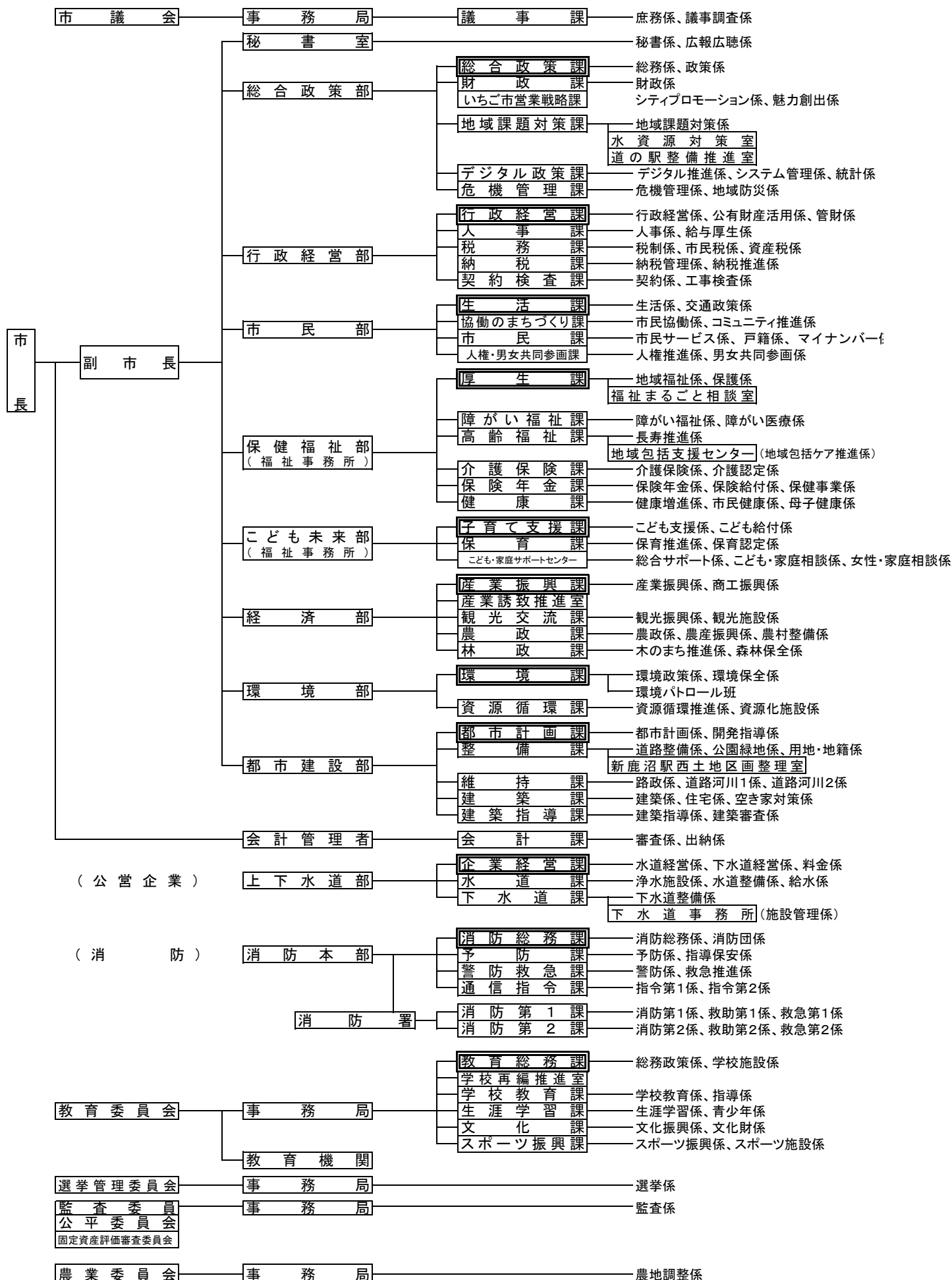

令和 6 年度 鹿沼市市政年報

---

令和 7 年 12 月 発行

編集・発行 鹿沼市 総合政策部 総合政策課  
〒322-8601 栃木県鹿沼市今宮町1688番地1  
電話 0289-63-2138 内線 101902・101903・101904

---